...n proletarlarь, beregegeƶ!

BAŞQORTOSTAN

V.K.P.(b) nьņ Başqortostan ølkə kəmitəte həm başqortostan yƌək Başqarma gəzite.

№ 152 | 1928 jьl Jəkşəmbe 30 dikəber | № 152

بلمەگەن حەرفتەرنگذن تۆشۆغا قاراپ تۆيرەننگذذ!

A a	B в	C c	D d	E e	Ə ə	F f	G g	Ç ç
Ƣ ƣ	H h	I i	J j	K k	L l	M m	N n	Ņ ņ
O o	Ө ө	P p	Q q	R r	S s	Ş ş	T t	U u
Ƅ ƅ	X x	Ḑ ḑ	Y y	Z z	Ƶ ƶ	Ь ь	Ьj ьj	V v

Avьl xattarь

مەكتەپلێ بولدئق.

Arqajaş kantunь, şuluq vulьs-[illegible]gən avьlənda bьqa xətlem [illegible]ep juq ine. Bьjьl bьl avьl-[illegible]erense baƌqьs məktəp asьlьp [illegible]kerge kendə 30 lap bala uqьj. [M]əktəp jaņь aşlьvqa qaramaƌtan [illegible]jtьqqьna qьƌ balalarƌa uqьrqa [illegible]reƌər.

SƏQIDEJ ŞAQIJLF.

فيزكولتورا ئشئ ناسار.

Arqajaş kantunьnda fiz kylƫyra eştəre juq hanьnda. Kantun [d]əvmələndə fizkylƫyra inestьruktьrь totolhala vulьstarqa sьqьp jөrөgəne juq.

Şul arqala avьldarƌa fizkylƫyra tynərəktərə ojoştorolhala hyƌep qala. Kantun instьruktьrь [k]antun mərkəzendəgenə jatmajьnə avьldarqa, vulьstarqala sьqьp [j]ehə ine. «ӨJƉE»

پلانهئذلئق نيشلەته.

Qonşaq vulьsь Harь avьlьnd yƌ ara halьm aqsahьna xalq[illegible]jarƌarь menən avьl səvite [illegible] jərt haldьrqajьņ. Bьl jərt [illegible]humqa teşərep eşlətelhələ, [illegible]e kendə esenə buran tulьp [illegible] xəder silsəvit kənsəlerejə[illegible] məktəp bylməhenə kysergən. Məktəp bylməhenə uqьv jorto asa[illegible]igən urьnda ular tora.

Kitap, gəzit uqьjhьbьƌ kilhə[illegible]ьp bulmaj.

Şulejtep silsəvit pьlanhьƌ [illegible]ev arqahьnda ike jaqtan za[illegible]ilterƌe. «У»

3—Iƌke məktəptərƌe teƌətevgə 1200 hum bildələnep, 589 hum totolqan.

4— Kьluptar teƌətevgə 50 hum totolqan.

5— Nəƌel malь alьvqa 173 hum. 6- qadej juldar teƌətevgə 286 hum, 7— Ut hynƌerv qoralдarь alьvqa 1190 hum totolqan. Bətəhe 6235 hum 44 tin totolqan. 3017 hum aqsa qalqan.

Kiləhe jьl bulasaq yƌ ara halьm aqsahьn məktəptər janьnda jarlьlar fundь teƌev həm vulьsqa tilifun jərətevgə totov kyƌ aldьnda totola.

«MƏRGƏN»

ساماگونغا قارشئ كۆرەش.

Oşo 1928 nse jьldьņ april, m a j a j ƌ arьnda başqortostanda samagun qajnatqan esən 889 keşe məs'ylijətkə tartьlьp, bьlarƌan bətəhe 13,331 hum ьştьraf tylətelgən 605 samaqun apparatь həm 6036 kəpşə tartьp alьnьp 1086 kynək samagun tygelgən. Eske eştər xalq kamisarlьqь tarafьnan samagunqa qarşь kərəşte kesəjtev turahьnda urьndarqa kyrgəƌmələr birelgən. Urьndar bьl kyrgəƌmələrƌe tormoşqa aşьrьrqa jəqni samgunqa qarşь kərəşte kesəjtergə tejeştər.

TӨRLӨ XƏBƏRƉƏR.

SSSR narkomfine 2 nse industerejalizatsьja zajьmьnьņ berense tirazьn 1929 nsь jьldьņ 26-28 nse qinvarƌarьnda ujnarqa qarar itte.

* Məskəv qalahьnьņ Iƌke Məskəv uramьnda ber jortta perimus şartlap jort həm bьl jortta torqan xalqtarƌьņ bətə nəmələre janьp betkən.

* Quşma Airika ьştattarьndaqь qalalarƌa gerip avьrьvь taralьv səbəple uqьv jorttarь jabьlqan.

* Amirikanьņ kyp qalalarьnda kinalar asьla. Bьl kinalarƌa Nьjujurьq qalahьndaqь mərkəz ьstansanan radijo arqьrь birelgən kartinalar kyrhəteləsək.

* Yljanьvьskej(elekke sember gybirnahь) ukrugьnda qəƌəttən tьş byrelər kybəjep, bьlar ƌur ketəvƌər bulьp jərəjƌər həm kerəƌtejən xuzalьqьna bik zьjan kilterələr ikən

مەسئول ريداكتورى ت. كەليموللين.
Ответ. редактор Т. КАЛИМУЛЛИН.

Urьndarƌa yƌ ara halьm.

ئوذ ئارا هالئم ئاقساهئ قايذا ئوتئولذئ.

T. qataj k-nь, Tunqatar jorto dəvmələndə uƌqan jьl bətəhe 9259 hum yƌ ara halьm jьjьlьrqa tejeş bulьp şunьn 8612 humь aqsalatə jьjьlьp, qalqan ber əƌe eş [illegible] ylənep, ber əƌe batrak, [illegible]qoro xalqta qalqan. Bьl jьjьlqan aqsanьņ totolovь:

1—Kyper halьv həm rimuntqa 4385 hum bildələnep, 3331 [illegible] totolqan.

2— Qojolar qaƌьvqa 614 hum bildələnep bətəhelə totolqan.

حوقوقلئ بولعئبئذ كيلە

[illegible]

„QЬƉЬL JONDOƉ" 28-29-30 dikəberƌə

1) „Kyn eşlymle keşelər"
2) „Ber kina-dьrama tarixь"
3) „Jaņь Savkina zurnalь"

Sьjanьstar 6 7—30 həm 9səqəttərƌə başlana

Anunьs: 1 nse dikəberƌən „Dzik duktьr"

[D.]K. „URAL" 25—30 dikəberƌə

„Purga" kartinahьnьņ davamь

Норд Ост

Pьragьramdan tьş jaņь Safkina zurnalь [illegible] J. T. Nosьjrьf idarahьndaqь qьlь arkistьrь aƌtьnda kyrhətelə.

D.K. „GURЬN" 30 dikəberƌə

7 bylekle dьramma

Tormoştьņ ygəj balalarь.

[S]IANЬSTA[R]: 5s30m. 7 s. 8s 30m. -10 səqətte başlana. kassa 4 tən asьq.

bajram k[ө]nderƌə 5 s. 30 m. 8 s. 30 m. h[ə]m 10 səqəttə başlanalar

ساوذا تركەوى ئيعلانلارئ.

[illegible]

باشقورتوستان ساوذا حالق كاميسارلئعئنئك ياقئن ئيكانابيستارئنان ئيبئش ياقئق ئولدئ.
ئيبئش ياقئقتئ كوبو مئراسيمئ 1 نسئ عينوارذا بوللئ. سەعەت 12 لە گەزفەمئ ساوذا كاميسارلئعئ بيناهئنان سئارئلاسئ.

بلدئرئوذەر.

[illegible]

كانتون پارت[illegible]

كيتاب، كۆتۆبحانەنئگ ئاسئلئوئ، ئۆلكەگە[illegible]ـئگ ئاسئلئوئ.

[illegible]

«باشقورتوستان» دئ ئالدئرئوسئلار ديققەتئنە.

[illegible]

هئروازغا يادأپ بيرەبئذ

[illegible]

داكومينتتارئ يوعالتقاندار.

[illegible]

شيرگەتتەرئ، سەئو گئروپپالارئ [illegible]
[illegible] تراكتئر [illegible]
Уфа, ул. Зенцова 26, контора журн. "ТРА[КТОР]" [illegible]

ГЛАВЛИТ № [illegible] Уфа, типо-лит. «Октябрьск. Натиск»

بێ... ئۇن «باشقۇرتۇستان» غا
يا...

...يازىلىپ قالىڭىز!

30، 31 ... ھەم 1 نىسى مىنوارىدا «كراسنايا باشكىرىيە» گەزىتىنى رىداك... ھەر كۈنىنۇ سەئەت 10 دان 2 گە تىكىلم «باشقۇرتۇستان»، «باكى ئاول» گەزىتلەرىنە، شولايوق باشقۇرتۇستاندا سىغا تۇرەدان بوتە گەزىت، ژۇرناللارغا پادپىسكالار قابول ئىتىلە.

ئىدارالار. — يازىلىپ قالىڭىزغا ئاشىقىڭىز.

يالغان كالحوز دارىنىڭ يۈزىن ئاسايق!

كەللىكتىف حوژالقارغا كولاكتار ھەم موللالارنىڭ «يىلنى تۇيا» ئۆروزارىنى يول قويىلماھە.

كولاك ئورەپسى. كولاك - ئاولىنىڭ يارلى ھەم ئورتا ھەللەرنى ئۇز ئارا برلەشىپ كاللىكتىف حوژالىق ئاشا ئۇغا قارشى ھۇژوم باشلاولىنى، سەوبىت ھەم پارتىيانىڭ «ئاولىدا كرىزالىزمدىنىڭ كۆسە»ىن سىكلەۋە سارامن...

ئارالا برەي پارتىيەي كىشىلىكە «بولوون كەرەكھىنەلەر. ئۇزى مىنەن بر تۇغانلىك «ئولى مىنىبەت شەمەولقانىدا «ياقشى» كىشى تابىلماي، سونكى، ئانىڭ بايانى تىبەلى بابلىمى، بام تىبەلى بلىمى بار. زىبەكلكىنەلە باشقالاردان...

ئىستەرلى كانتونىندا ئىگن ئەدرلەو نيگە يومۇشاق بارا

كاپراتىۋلار ئىگن ئەدرلەو ئشىنە حالقىنى قارايلار. - سىلسايوز ئوينىسا - ئىگنى ئەدرلەو ئشى بىزلى ئوسون فايدامنە. - سىلسايوز سلتەرلەبىر لسكەن دىكەبر زادانياھى 16 پراتسىنتقاغىنا ئۇتەلگەن. - پاي يىيو ئشىناسار. - ئىسوالار يىيلماي.

موگمى بىش كۈنلۈككە 65,8% قائۇتەلگەن. «بىلى ئەدرلەو ئشىنەيومۇشاقى بولغانىن كورەتە.

باشقۇرتۇستاندىغى ئىگن ئەدرلەو ئۇيۇشمالارنىڭ دىكەبر پلانىنى 63,6%، يىللىق پلان 60%تىبرەنىنى ئۇتە ئالماي ئەلى.

شولوق سىلسايوز سلتەرندە پاي يىيو ئشتەرى.

كاپراتسىيالار	پاي ھىسابى	I/X گە يىيلغان پاي سوماسى	I/XI گە يىيلغان پاي سوماسى	% %
ئىستەرلى تاماق كاپراتسىيامىندا	3660 موم.	1376 موم.	1494 موم.	37,0
فيودرفكا كاپراتسىيامىندا	6700 موم.	2501 موم.	——	37,3

پاكروفكا كاپراتسىيامىندا 1-نىڭەن 15 نىسى نويابرگە تىكام پاي بر تىندە يىيلماغان، 9 كاپراتسىيانىن ماغاوماتتا يوق. 12 كاپراتسىيالا يىيلغان پاي سوماھىنى تۆتاش ئالماندا 56,7% بولغالا، ئۇنىڭ كوز قاپلاۋدان باشقا ئەھمىيەتى يوق.

يىيلماغان ئسودالار:

كاپراتسىيالار	1 - نسى ئىيولگە	1 - نسى ئوكتەبرگە	1 - نسى نويابرگە
ئارئلان	1987 موم.	3800 موم.	—
ماقار	1275 موم.	4923 موم.	—
ئىستەرلى تاماق	63 موم.	480 موم.	2253 موم.
داريىن	22 موم.	100 موم.	—
فيودرفكا	—	6777 موم.	—
بۇنەمى	3341	16080	—
بارلىغى 12 كاپراتسىيالا	16770	25250	—

تۆپ ئەدرلەوسىلەر ئەكرى قوزغالالار.

ساپوز ھلىب «بىلى بىش كۈنلۈككە 83?دىكاتون ئەدرلەب، ئايلىق پلانىنى 63,8%، كۈارتال پلانىنى 58%، يىللىق پلانىنى 35,1%قا عنىا ئۇتەگەن.

سىنتتو سايوزدا، 309,4 دىكا...

كانتونىلاردا كەمئو بارا.

بىلارنا بر تاز تارتا بارا.

دىكەبرنىڭ بىشىنسى بىش كۈنلۈگۈ نى بىيرىزدە

ئىستەرلى باش كاپراتىرىنى - ئىكسىنى ئوراۋرلە ھ ل ئىتەلسەر، مەسەلەنى - ئۇلار «ئىگن ئەدرلەو بىزگە فايداسىز» تىپ ئەيتكەندەرى يوق، ئۇلار «ئوتىرش باھاپ، بۇنە ئىگن ئەدرلەو ئشتەرن پرىبوچىككەگىنە تاشلاپ، بىلى ئشتەن ئوزدەرى يىك يىنگەل...

كاپراتوردارى، شولايوق ۋولستاردا سەوبىت ھەم پارتىيا ئورگندارى «ئىگن كىلمەس» تىپ قايەنۇالار. ئە پاي، ئسودا، نالوك ھەم ئستراحوۋكالارنى يىيوغا ئاشىقمايدار.

ئارنى حوژالغى نالوگى ھەم ئستراحوفكا قالناشى ۋولسىندا (مەركەزى ئىستەرلى باشتا)...

دىكەبرنىڭ 5 نسى بىش كۈنلۈگىنە، بۇنە باشقۇرتۇستاندا 3774,9 دىكاتون ئىگن ئەدرلەنىپ، ئوتكەن بىش كۈنلۈككە قاراغاندا 13,6% كەم ئەدرلەنگەن.

باشسار كامتورگ نىڭ كۈارتال پلانىنى...

ئەدرلەو مىنەن بولاشو ئولار ئويىنسا فايدامنى. مەسەلەن سىلسايوز براۋلىنىيەسى ئوزىنىڭ توبىن سلتەرلىنە يەركەن بر قاغىندا نورانان تورا: «ئىگن ئەدرلەو ئشى بىزلى كاپراتسىيا ئۆسون فايداسىز («нерентабельно»)» تى.

كولاك ھۆژومدەرىنە قارشى قاتى زاربا بيرىرىز.

سەوبىت ئشىنلەرنى ھەم كرەستىيەن ئاكتىفتارنى ئوتروس سىنفي دۇشماندارغا ئيگ قاتى يازا بيرىلوون تالاپ ئيتەيز.

شاھىيئەھمەتنى ئپەتەشنى كمدەر نيگە ئوتتىرىنلەر.

شاھىيئەھمەتنى ئيتەش كم ئينى.

ئەرگە، باللار مىنەن دايىمى ئش ئالىپ بارىغا، «بىل واقىتا تۇراھىندا بۇنە يەچىكەلەرگە نقلاب ئاكلاترغا، ئۇتۇروسىلارگە بيازا بيرو مەسئەلەسىندە باربالار يىيلىشى قابوھىر يۇزدۇق ئيلمىبىنتاردى، تاذارتىپ، «ئونى باشقرنىرغا، ئيكەن قارارغا كيلدى. ئاذابايى.

ئوتتروسىلارگە ئيگ قاتى يازالار ئيتەيز.

يارلىلار سيتكە تاشلانا.

مولا بالالارنىڭ ئۇيالغاند

مولا كالحوزغا كرگەن.

ئيب گوفتيرىندى ئوتترسلەرنى حوژام

كولاك شيركەت ئويوشتىرا.

...

XIII – ئۇفۇ كانتون پارتىيا كانفىرىنسىياھندا

كانفىرىنسىيانىڭ ئاسىلوۋى. ئۆلكەكانترول كەمىسىيەھنداكلاتى.

كانفىرىنسىيانىڭ ئاسىلوۋى.

26 دىبكەبردە كىس سەعەت 5 تە، كورىشتىن بۇرتندا ئۇفۇ كانتون پارتىيا ئۇيۇشماسىنىڭ XIII نىسى كانفىرىنسىياسى ئاسىلدى.

كانتون پارتىيا كەمىتەتى سىكرىتارى ئىپ مۇستافىن كانفىرىنسىيانى ئاچىپ، ئۇزىنىڭ قىقاعىنا سۆزلەپ ئۆتكەن ھەزدە سىس سىر دا بەينەلمىلەل ھالى توراھندا توقراعاندىن،ھولا. كانفىرىنسىيا ئالدىدا دىلبىگانتار تارافىدىن ئاليوم ئى ئىبەدىيار ئىنتارگە ئىنشلى ئىكى ئۇپ مەسئەلە – ئىكىن ئەدرلەۋ ھەم سەۋىتلەرگە ھايلاۋ مەسئەلەلەرى، ئۇراۋىن ھەم كانفىرىنسىيا ئىشلە بىلارنىڭ دۈۋرات ھەل ئىتىلارگە تىيشلىكەرىن ئەيتىپ ئۆتتى.

ئانان،ھولا قالالا ھەم بىگرەكتە ئاۋلاردا سىنفى كۆرەشنىڭ قىزىۋلاشۇۋن ئەيتىپ، بىل مەسئەلە بولاھندا كانفىرىنسىيا ئۈزىنىڭ ئىشىدە لىنىنچە ھىدگۇ ھۆززەتە ھەم سارالار كورەتكە ئارىش تىنى. ھودىنىڭ ئاداعىندا، كولاكتار تارافىدىن ئۆتىرلگەن ،اماشىنكو، كوشتىرىن ھەم ھەليىق ئىبىنەشنەردى ئىاقى ئورە ،ئۇرۇپ ئىشكە ئالوعا تەقدىم باھاتى.

كانفىرىنسىيانىڭ پىرىزىدىيومى 21 كىشىدىن ھايلاندى. ئۇلگە كەمىتەتنىڭ پالىتبىيورا ئاعزا-

لارى پرىزىدىيومعا بر ئاۋشتان نەمرى ئاعزا ئىتىپ ھايلاندىلار.

ئانان،ھولا، باشاۋناركوم رەئىيىسى ھەم باشئابكوم بيوراسى ئاعزاسى ئىد. مۇھەممەتقولى قا قونلاو ھۆرئى بىرئاپ، ئىل كانفىرىنسىيا ئالدىندا ئۇزعان بورسىتارعا توتراپ ئۆتكەندىن ،ھولا. دىلىگاتتارنىڭ ئابكوم ھەم كانتكوم داكلاتتارن مۇھكىن ئىكام نەترلق تىكشرۇۋەرن مۇزانى.

— فەقەت ھىنىڭ ئىشەكەر تەنقىتنىڭ كىننە كانتون پارتىيا ئۇيۇشماسىدا بارلق بىتىشلىكنەرنىڭ بۇنۇ ۋكە يارذام ئىتەر. ئىنى.

ئانان،ھولا، ئۇلا ئايىناش ھەم ،ئۇنىڭ مەن كىلتىشىنىنىڭ ئىك ناسار ئاۋرو بولو- ۋلنا ھەم ئۇعا قارشى پارتىيا ئۇيۇشماسى ئىسندە قرقا كورەش ئاپ بارلو كەرەكلگنە توتراپ، ئىد. مۇھەممەتنوالى پارتىيا ئابكومى ئىسمەدەن كانفىرىنسىيانىڭ ،بل تورالا باشقا ۋبكىنارسا دۆنۈت نارق بىرەسەگىنە ئىشەنوون بىلدردى. كانفىرىنسىيانىڭ ئەۋگى ،ئۇنترلشى شۇ- ،ئك مەنەن بىتابادى. 27 نىسى ئۇكتەبردەگى ئۇترشتا ئابكوم داكلاتى ھەم ئۇعا قوشىنا بولوھن ئۆلكە كانترول كەمىسىيەسى داكلاتى تىكلاندى.

پارتىيا ئۆلكە كانترول كەمىسىيەھنىڭ ئىشەرى توراھنداعى ئىپ. ھازى داكلاتىنان.

داكلاتتىن، ھىساپ بىلىنا بولعان ئىكشرۇ ئىشەرلىنىڭ ئىبىك بارەۋن، نەمرى نارىكامات ھەم ھوز ئى ئۆرگاندارى تىكشرلگەنلىگىن كورەتەپ، ،بل ئىشنىڭ بىلان ب-ۋىنسا بارەۋن، ر. ئە ئى. عا ئۇزەكتەن بىرلگەن زادانيانىڭ 100%قا، بىئولى ھۆكومەتتەن بىرلگەن زادانيانىڭ 80% قا ئىدەلگەنلىگىن ئەيتىپ ئۆتتە.

،ل ئۇرگاندارنىڭ ئىشەرن تىكشرۇ مەئلدە بىگرەكتە كىز سىنلەكات، ئىكىن ئەدرلەۋسى ئۇيۇشمالار، قۇشىلق سابوزدارى ھەم باشقا شونىڭ كىبىك ئۇيۇشمالار ئاراھندا بولعان قۇماسقالقتارى ئۇزد ۋاقتىدا بۇزۇلۇپ، بالار ئاراھندا ئىشتى تىيشلى ئى بولعا ھالوعا نى ئىيعتبار ئىتلدى، نى. ئانان تىكشرۇ ھۆززەتەلەرىنە ئابرم ئرەۋشىنە تۇتراپ توبەنلەگەنلەردى كورەتە.

بىلارىت تاۋ ترىستى.

ئشى ئىكى تابىر تىكشرلدى. بىندا تەجرىيەلى كەستەر ئەد. ئىشنە پلان بولعاان، بولعالا يۆمۈشتى ئۇتەلگەن. ئالداعى ھۆزالقى ھەم باشقا ئىشلەر ئاراھندا ئىبراك رائى. ھۆزاھىلەتقار ،تولىپ باتا. تىكشرو موكتان بىرلگەن 60 پونكتنى دىرىكتيۋا ئىبارى 2 گىنە پراتىسىنتقا، ئىدارا رامواسى تارن ئىشارتۇ 20% ئۇرنىدا ئىبارى 12%قىنا ئۇتەلگەن. ئىشلەپ سىنارۇدى كونەرو قەنبەتلەنرلىك توگل. ئىكانومىيا ياماۋ ئەد.

يۇز ئۇرالىستا نىيەر ئىشلەندى.

،بىتى تىكشرو مۇزۆمتەسىنلەن ئاپپارانتا بولعان بىتشەكلىكنەرنى ئالدى. ئاپپارات 31% قا قىقارىلىپ، ئاتجونىشتان 55% ئىكانومىيا يامالدى، ئىشلەپ سىنارۇلا ئۇرعان ئەمەنىڭ ئۈزىلە ئۆشكەن ھاقى 50%قا كەمىتىلدى.

ئىرمەندەرنى تىكشۇرۇ.

باشقۇرتىستاندا بولعان تىرمەندەردى تىكشرو موكتان بىلاردىڭ ئىشەرى بىك ناسار ھالدە تۇزەنى بىلندى. ۋلس باشقارمالارىنىڭ بىلاردان فىيدالانو ئىش بىلكۈيۈشى. ئۇدەرى ئ ابىدالانا ئ الماۋدارى بىلمەگەن، يارذام كەمىتەتلەرنىنە رۇدساتى ئىنمەيدەر.

پارلالارعا يارذام ئىشەرى.

پارلالار ئاراھندا ئىشلەۋ توراھندا بىك كوپ دىرىكتيۋالار بىرلوگە قاراماستان، ،بل ئىش كامپانىيا ئۆرمەشىدە بارا. پارلالاردى تاپ- پارلارعا ياقتىلاپ، كونەرو ئىشەرى بۇشۇق. پارلالاردى كاپىراتىۋلاشترو فوندى 450%قىنا ئۇتەلگەن. ئورنداعى كوكنە ئۇد ئارا يارذام كەمىتەتەرى ناسار ئىشلەيدەر. ھۆكومەت تارافىدىن بىرلگەن ئلگونا ھەم ئىكىپ كەلەردىن كولاكتار فايدالانىپ ئۆرنداردا بار. پارلالارعا كرىدىت بىرو ئىشىندە تەرتىپھالىكنەر يوق توگل.

سەسو كامپانىياھى.

دۈيم ئالعاندا، بل ئىش تەدەمەتلەنرلىك ئۆتتى. تىك شونى ئەيترگە كەرەك. ھۆكومەت ئارافىتان تامبان قاناي كانتونىنا بىرلگەن ئۇرعان 11 ۋاگون ئورلىقى فايدالانىلماي قالدى. ،بىنىڭ كىنوك كورىشتەر باشقا ئورندا دا بار. كىلەسە كەتە ،بىتى قاياماسقا كەرەك.

ئۇتاش يىر تۈزۇ ئىشى.

يىر تۈزۇ ئىشى بىك ئەكۈن بارا. نار- كامرىم ئىنشلى سارالاردى كورلپ بۇنە ئالماي ئۇلى.

«يەڭل كاۋالىرىيە» گە ناسار قارايدار.

بىلدە 161 «يەڭل كاۋالىرىيە» بار. ،بل ئىشە كامساۋل ياقتى قاتاشا. شولاندا پتىشىلكتەردە بار ئەدى. قاۋايبىر مەسئەل ئىشلەر ھەم قايىن بر ھەلمەتكەردەر (ھەئەلەن بىلارىنتەگى قايىن بر ھەلمەتكەردەر) ئاراھندا «يەڭل كاۋالىرىيە» گە ناسار قاراش بارلىعى كورلنە. بىندا قاراش مەنەن قرقا ئ رەۋشىنە كورەشرگە كەرەك.

بىدە ،ئوك تاپىلش قورقنىس بارمى؟

،بىنىڭ بارلىعى كورەتو ئۇسۇن بر نىسە مىثال كىتىرپ كىتەم:

ئارعاياش كەنتكومنىڭ ئاكىتىرپ بولغى مۇدىرى، ،ئۇرت كولاكتارن بىك ئى قىتالار، ،بىتى بۇمۇشارتارعا كەرەك، ئى. تىكشرو موكتاندا ،بىل ئاپو مۇدىرنىڭ ھولعا ئاپىلوسلار مەنەن برگە بولعانلىعى بىلنىپ ئورنىتان ئالندى.

بىلابىر كانتون ئىشلەرى ئۆرنداردا پارلالار كانفىرىنسىيالارى ئ ۋتكەرەلەر، لەكىن كالخوز، ئەرتىل ،ئۆيۇشترو توراھندا بر ھۆزدە ئەيتمەيدەر.

ئىستەرلى تاماق كانتونىندا يارلى ھۆزالقتار ئا. ھۆز. ئالوكىن 100% نى مىنەن تولەگەندە كولاكتار بر تىندە تولەمەگەندەر. سۆنكى ئىستەرلى كانتون باشقارماسىنىڭ ئىشلەر، كولاكتارعا ئارتىق ئىيعتبار ئىتەمى كىلگەتدەر.

تابىان قانايىنى ئالھى، ئاندامى قايىن بر كانتون ئىشلەرى ئۇد ئارا تەنقىت ئىشەرن قولعا بۇمالار.

پارتىيا ئۇدنىڭ كەمىتەتىنىڭ مۇراجەعەتى كوپ ئۆرنداردا تىكشرىپ – ئۆيرەنلپ ئۆتلمەگەن.

بىدەنىڭ ھۆزالق ئورگاندارن تەنقىت ئىتو بر ئاد بولعالا، پارتىيا ئىشلەرى، ئولاردىڭ ئىشەرن تەنقىت ئىتو بۇمۇشنى ئەلى. پرافسايوز ئاعزالارى ئاراھندا ،بل ئىش بۇمۇشتى تۇرا. ئۇفۇ كانتونىنداعى بر ئۇفلتوسى بر كرەشتىنىدە:

«ئۇدكىمن مەعلومەتنى بۇعارى بولعان كىشنىڭ مەعىبى بولعالا، ئۇنى تەنقىت ئىتو يارامى» تى.

بىلابر كانتونىندا ھولا پوۋار مەنەن برگەرەك ئىش كوروسى پارتىيستاردا بولدى. بىندا ئىشەردە ئەسپاپ 518 كىشى مەسئۇلىيەتكە تارتىپ، 60 كىشى پارتىيادان سىنارلدىلار.

كىلەسە كەتە بىندا كورىشەرى ئاۋرتان يۇلقىپ تاشلاۋ ئۇسۇن كەرەك پارتىيا ھەم كەرەك سەۋىت، ھۆزالق ئىشلەرنىڭ ئىشەرنى كىك تەنقىت ياھاپ، ،بل ئىشكە كىك ئىشەن يالىنى تۈپلاۋ كەرەك، تى.

ئىشسەن قاتنقۇدار ھايلاۋدارعا ئىلقترلەھن

ھايلاۋدارعا ئەدرلىك ھەم ھىساپ كامپانىياھى پارلالارنىڭ ئاكتىفلىعن كورەتتى. ھايلاۋ ذار مەلندە ئولاردىڭ ئاكتىفلىعىن تاعىدا ئىعراق كوتەرەيكا

سەۋىت ھايلاۋدارىندا قاتنقۇدار.

بىدەنىڭ باشقۇرتىستاندا، قاتنقۇدارنىڭ سەۋىت ھايلاۋدارىندا قاتناشۇدارى بىلا ئىكلم بىك ھولىن كىلدى. قاتنقۇدار:

— «ئبردەرلىنى بارعاس بارار، ئالدا بىدگە نەمە بارا – ئىپ» سەۋىت ھايلاۋ بىلاشلارنا ئىيعتبارھن قارادىلار.

،بل، ئەلىبىتە، بىك ،ئور باگلاش.

قارا گىن باشقۇرت ئاۋلدارىندا كوپ ھىسە ئالوذارى، بىسەلەرن توقماي، قووپ سىنارۋدار بىك ،يش ئۇ-رايدار. بىندا بىدەي قاتنقۇدار قايدابارعا، كىمەن كەكمش ھۆزارعا بىلمەينەر. ئەگەر ئىلاپ سىلەۋىتكە يارذام ھۆراپ بارعالار، ئاندا قايىن بر يوسىدەتلەرن بىلراق موندەر مەنەن موكپ قووپ سىنارالار.

مىنا مدەكە ماكتار:

تامىان قاناي كانتونى قاناي ۋولاسى كەرەتلى ئاۋلاندا بىزان تابىنپ 25 ،بل برگە ئۇرعان بىسەمەن توقماي قووپ سىنارا. بىنىڭكە ئابىزاپ كوذدەرى قارا كويكەن ھالدە، سىلەۋىتكە بارا. پرىسىدەتل،ئونىڭ 10 نىسى تابىر تۇتقالون كورەدە، بر ئولىدە يارذام كورەمەدى.

قرعن مىيەكە ۋولاسى كول ئاۋلى مىنەۋل راھماقوالى 5 – 6 بالالى بىسەمى ئۇنىدە ئىكىنسى بىسە ئالا. ئۇدى ئىتپ قايتپ ھەر كۈن ئالاردى توتماي ئەگەر بىسەلەرى ۋالوباعا سىلەۋىتكە بارعالار:

— دىيرلەگەنلىك تىپ قۇۋالاردا سىنارالار. ،بىنىڭ كوپ ھەلەر ھەربر باشقۇرت ئاۋلدا ئۇ-راي ئىيەرگە باراي.

،بىل سىرەردى بۇنۇرگە مۇمكىن. ،بىنىڭ ئۇسۇن قاتنقۇدار سەۋىت ھايلاۋدارىنا ئالدان ئەدرلەنپ، سىلەۋىتكە ئىك

ئىشەكەر كىشنى ھايلاۋعا تاۋش بىررگە تلىشەر.

بىدا ھەدر سىلەۋىتنىڭ ئىشەرن تىكشرو بارا. ئۇلاردىڭ ھىساپ داكلاتتارى ئۇيۇلا. قاتنقۇدار بىندا، سىلەۋىتنىڭ بارلى قاتنقۇدارى، باتراكلاردى ئەرتىل، كالخوزدارعا، كاپىراتىفتارعا ئۇيۇشترۇدا نىيدەى ئىشتەر ئىشلەگەن، ئىرلىنى بر نەمەل قورتاپ ئۇرامدارعا تاشلانعان بىسەلەرگە ئىيدەى يارذام كورەتكەن، قاتنقۇدارى يەسەعەت ئىشەرن تارتودا ئىيدەى سارالار كورگەتىلگەن – بۇنە مەنەلە ئى قاعىپ. ئەدەمىنى بابىنە ئىكلم ئۇيىسرگە، بۇنە پتىشەلىكنەردى ئاسپ بىررگە تلىشەر.

بىدەنىڭ بنىامى ھايلاۋ ئالدىندا لۇزىمىل:

قاتنقۇدارذان ئاعزا ئىنمەگەن بر-گىنە ھايلاۋ كەمىسىياھى لە بولماھن؛ ھايلاۋ ھۆقۇقىنا ئىيە بولعان برگىنە قاتنقۇدا ھايلاۋدان سىتتە قالماھن؛ ھەر ۋولاستا 3 – سىلەۋىت پرىسىدەتلى قاتنقۇدارذان ھايلانسىن؛

سىلەۋىتكە، پارلالار، باتراك، باتراچ- كالار ۋەكىدلەرن كودەتكىن ئىشەكەر ئىيعتبار ئۇتسىن!

بىنا ،بل لۇزىمنلاردىڭ ،ئولى ئرەۋشتە بۇيۇعا ئاشرلوون تلەمەگك – بۇنە گىنە ھايلاۋ سابراتانىلاردا ئاشىعاتق.

سىلەۋىتكە پىناشوكتار، كولاك باتلى كىشلەر ئۇتمەمەن، قاتنقۇدار ھۆقوقتى ئاپتالماھن، ئولارعا يارذام ئىشەرى كۆسەيتىلەن ئىيعتبارلىك. بىرلگىنەدە ھايلاۋدان سىتتە قالماعىنا! ئەسما مۇسليموفا.

ياگلىشتار ھامان قاباتلانا.

كرىسكوم قاتنقۇدار بولغى، كاپىراتىپلار، ئەدرلىك ئىشەرنە ناسار قاتناشالار؛ بۇنە ئاۋل ئاكتيفى ھەم قاتنقۇدارذى يەلپ ئىتودە ئاسق ،يول مىنلعان.

3. بۇنە ئەدرلىك ئىشەرنىڭ ناسار قوبىلوۋى نەتىجەسىندە ھىساپ بىرو يتىلشتارنىڭ ھايلاۋسىلاردىڭ كىلو مانى توبەن (30-32%).

4. ھۆقوقتان مەھروم ئىتلارگە تىيشلى كىشلەر بۇنەمىلە ،ئولى ئىنكە ئالماپ ئولاردىڭ ئۈرلو ھلتاۋدارىنا ئىشاپ، قايبىلارى ھۆقوقتان مەھروم ئىتلمەى قالعاندار، كىبرلىنە ئۇرنا ھاللى كرەشتىبەندەردى ھايلاۋ ھۆقوقتان مەھروم ئىتودەر بار (بەرمەكەى ۋولسىندا) ،بل فاكتتارذى نى ئىتكەلپ، بتىشەلىكنەردى قاياتلاۋدار مەنەن ئاياۋسز كورەش كونەرگە كەرەك، ئولارعا ئىنلى سىك قوبارعا ۋاقت.

21 نىسى دىكەبردە باشقۇرتىستان ئۆرنەك ھايلاۋ كەمىسىيەسى بەلەبەى كانتونىندا ھايلاۋدارعا ئەدرلىك ئىشەرنىڭ بارلىشى توراھندا داكلات تىكلادى، ،ئۇنترش موزۆمتەسندە ھامان ،شول ئلكنى ياگلىشتار، شولۇق ئىيعتبارسز لقتار قاباتلانعانلىعى كورندى.

بالاردىڭ ئەممىيەتلىلەرى بىدگە، دۈرت ماينتتان ئىبارات ،بولپ، قالعاندارى ۋاعترانى يەكى ئۇپ يتىشەلىك ئەردن كىلپ سىقالار:

1. پارتىيا ھەم ھۆكومەتنىڭ ئاۋلداعى سەيەسەتنىڭ ئۇپ ماقسانى–باتراك، پارلالار مەنەن ئۇرتا ھاللار ئاسمى ئىەتتوكوددەن ئۇشۇرلە (مەنەلەن، پارلالار يتىلشتان ئۇرتا ھاللاردى سىنارپ يابىرو). ،شول ئارقالا پارلالار مەنەن ئۇرتا ھاللار ئاراھندا ئاي رماق مىيدانلە.

2. بۇنە يەمەعەت ئۇيۇشمالارى (پرافسايوز

ئىش قەنەعەتلەندرلك توگل.

ماقار ۋولاسندا (ئىستەرلى كا.) ھايلاۋدارعا ئەدرلىك كامپانىياسى ئۆزگەرو ئۇسون بۇنە ۋولاس 51 ئوچاسكاعا بولنگەيتى. قايىن بىرقىردە پارلالار، قايىن بىرقىردە قاتنقۇدار، قايىن بىرقىردە ئاكتيفتار، شولاي دۈيم يتىلشتار ئۆتكەرلرگە ئىلانىپ بۇنەمى ئوبابرر باشتان ئالپ دىكەبىر ئاي ئىكلم 100 لاپ يتىلش بولرعا ئىلەپ ئىتى.

مۆزۆمتەلە 17 پارلالار، 18 قاتنقۇدار 21 دۈيم يتىلشتار بارقىپ 41 ساراتىيا ئۇدعارلدى (ۋولاس كولەمندە). 17 ئورنندا ئۇدعارلعان پارلالار سابراتيادا باتراكتار 168، پارلالار 697، ئورتا ھەللار 93 ھەم بايلار 9 كىشى قاتناشتى، بارلىعى 867.

بۇنە يتىلشتاردى بىرگە ئالپ قاراعاندا، ھايلاۋ ھۆقوقىنا مالىك بولعاندارذنىڭ 58% تى عىنا قاتناشتى. ،بل ،سىفرى ردى قەنەعەتلەندرلك تىپ ئەيتىپ بولماي. ،بىدا قەنەعەتلەندرلك بولماۋى ئىبىكرك شوندا: پارلالار ،يتىلشنىڭ ھەر بىرمەنە ئورتاسا 51 كىشى كىلگەن، ئە باتراك پارلالارذعىنا ئالعاندا – 45 كىشى تورا كىلە.

13 ئورنندا ئۇدعارلعان قاتنقۇدار ،يتىلشنىڭ ھەر بىرمەنە ئورتاسا 86 كىشى تورا كىلە.

بىنىڭ كامپانىيالا ھالقتنىڭ بىگرەك باتراك پارلالاردىڭ ھىساپ ھەم ھايلاۋ سابراتيالارىندا كوبرەك كىلو، ئاكتيفراق قاتناشۇرن كوتەرگە كەرەك ئىيى. لەكىن ئەدرلىك ئىشەرنىڭ مۆزۆمتەمى مىنىڭ ،بىل تالبىرە ئالماتى. بىنا سەبەپ ئىيتىپ مىن ئۇيۇشمالاردىڭ بىرلكىپ ئىش كورمەۋدەرى (مەئەلەن پرافسايوزدار قاتناشماسى ئىرلكى) ھەم مۇھىمەن ھايلاۋ كامپانىياسىندا ھادى بىر كامپانىيا بەيەمەنكەنە بىرلپ ئىقلى ئەعمىيات بىرلەۋدى ئالام.

،بل بىتىشلىكنى بىدەن تىزەنرگە كەرەك.

شەريپوف.

ئىش قەنەعەتلەندرلك.

ك – تبلاو ۋولاسى ئىيشەكى ئاۋل سەۋىتى ئۇدنىڭ ئىش ھىساپىن بىرەردى. ھايلاۋسىلار 74% كىلدەلەر، 91 ھوزا ئاتقى 9 ئعىنا سەۋىتلى. باي ھەم ئورنا ھوزالقتارذىڭ سەسو مايدانى ئارتماملا، يارلى ھوزالقتارذىقى ئارتقان. بۇنە ھوزالقتارذىڭ 67% تى ئالوكتلى قونقارتاھان. ئۇرلوقتى قارماليى مەنەن ،بتوپ سەسوقە سىلەۋىتلە ۋولاستا بىرلىسلنىكتى ئالپ بىر ئىرىبىر ئالعان. ئۇد ئارا ھالىم ئۇقاھندا ئۇرۇعلس ماشيغا ئاللنعان. ئىش ئاتتارى ھەم ھاۋلى ھىنرنا- رلنىڭ ھىساپى ئۇتكەن بىلا قاراعاندا 9% ئارتقان. ھۆكومەت ئورلوق ئىسوداسى 100% ئاۋل ھوزالقى ئالوكى 81% بىلدامان.

شولاي بولالا يتىشەلىكتەر بار:

ئۇد ئارا يارذام كەمىتەتتە بولماشىلىقى ئىيتوردە، سەۋىت ئىشلى بەلەندىرودە، ئۇد ئارا ئەنقىتتى كوسەيتودە. ۋاقتلى ماتبۇعات ئاۋلى تودا. ئورمان ھاقلاۋدى بىلەلى بىر تەرتىپكە ھالوذا ھەم ئورتو – ئۇفتتو ئىشەرىنە ئاقى نقلى سارالار كورلمەگەن.

سىلەۋىتنىڭ تىكشرو كەمىسىيەسى ئىكى مەرتەبە تىكشرو ياماپ ھايلاۋسىلار ئالدىندا ئىكى ئاپتر ھىساپ بىرگەن.

بولدىباي.

كولاك يارلالاردى ئۇيۇشترا.

ئۆتكەن ھايلاۋدارداعى ھالار قاباتلانماھن، ھايلاۋ توراھنداعى زاكوندار ھايلاۋسىلارعا نقى ئوشۇندرلھن–تىپ پارتىيا ھەم سەۋىت ئورگاندارى ئۇداۋكىلدە ئەيتىپ كىلەيە. لەركە، ئورنندا ،بل دىرىكتيۋالارنىڭ بۇيۇعا ئاشترلووى كورلنەى. پارلالار، باتراكتار ھايلاۋ ئىيىنىرو كىسلىياعى مەنەن تانىش بولماپ. بىنسا كولاكتارعا ئىرەرلى ۋاكونعا ھالى قارادار سىنارالار. مەئلەن، ئارئلان ۋولاسى (ئىستەرلى ك.) ئوزا سىلەۋىتنىڭ رەئىيسى پاتشىۋالنى كولاك دەپ ئەينتلرلك باي. بىر كىشنەدە رۇھسەت ھىراماى ئىيتەى سىلەۋىتتە ۋىنكە ئاراعان ئىكى ئاۋلدا پارلالار يتىلشنى ئۇتكەرلپ، پارلالاردان ۋاۋلدا بىر كىشنى لە ھۆقوقتان مەھروم ئىيتمەيتكە ئىكىن قارار سىنارتا.

ئورتنوسلاردا قالتشايدار، مەئلەن: شولوق ۋولاستا يالسى ئاۋلنىڭ ئۇنتوسلى ئەلمۆھەممەتنى، كوپسەنكى ئەرىبەلى كىشى بولعالا، ئۇدلنكتەن پارلالار يتىلشى ئۇدعا- رلپ، كىلەكەن ئىكىن كرلاكتى ئاۋشا قوبلپ ساپراتياعا قاتناشتىرا.

شولوق ۋولاس ئىنكوشىلق ئارلدادا ھۆقوقتەدار ئىنمەكەن ئىكشرگەندە مەھروم ئىتلارگە ئىنش ئەرلك ھايلە باشلقتان ھۆقوقىتىن بولاتىپ ۋەتەن ھايلە ئاھزاكرتى مەھروم ئىتمەى قالدىرالار. ،بىل يتىلشتا شول ئاۋل ئۇ ئونوسلى ئىيتش يىكۆلى نا قاتناش- قى ئىنە. لاتيپوف.

ئۇفۇ كانتون پارتىيا ئۇيۇشماھى

كانتون پارتىيا ئۇيۇشماسىنىڭ XII نىسى كانفىرىنسىياسىنان بىرلى ئۇيۇشمالا 16 يەچەيكە ئارتىپ، دىكەبىر باشندا بىلاردىڭ ھانى 135 كە يتتى. كورىتىبەن يەچەيكەلەرى- 118، ئىشسى يەچەيكەلەرى - 9. ئۇدعان ،بل ئىسندە ئۇيۇشمانىڭ سانىيالى ساستافى باياتقتاپاقشردى. ئۇيۇشمالا ئىشسىلەر ھانى 17.9% تان 26% قا تىكلم ئۇرتپ، باشقالاردىڭ پراسىنتى 6.8 ذەن 3 پراسىنتقا تىكام كەمنتى. ،بل كانفىرىنسىيا ئالدىنان ئۇيۇشمالا كورىتىبەندەر 155.7%، ھەمەتكەردەر 15.3% ئەشكيل ئىتەلەر.

ئۇدعان كانفىرىنسىيا ئالدىنان ئۇيۇشمالا كاندىداتتار 48.4% ئىيدەلەر ئىنى، ھەدر 41.2% ئەشكيل ئىتەلەر. كاندىداتتار پراسىنتى ھاماندا ،ذور ئەلى. كاندىداتتاردى ئاعزالققا كوتەرو ھاماندا ئىللكتە بىدەن ،بورس ،بولپ قالا.

ئۇيۇشمانىڭ مىللى ساستافى ،بل بويىنا بر سامالارلى قالدى. تىك ئۇيۇشمانىڭ باشقۇرتتار ئۇلوشىگىنە ئەدرەك ئارتىپ 7% تان 7.8% قا يتتى. ئورىستار 59.2%، تاتارذار 25.3% ھەم باشقا مىللەتتەر 7.7% ئەشكيل ئىتەلەر. ھالقنىڭ مىللى يافتان بولعان پراسىنتنا ساعترپ قاراعاندا بر ئاز ئارتنقا قالو بار. باشقۇرت ھالقى كانتوندا 11.3% ئە پارتىيالا 7.8% ئەشكيل ئىتە. تاتارذار ھەم باشقا مىللەتتەردە شولايوق. تاتارذار كانتوندا 26.7%، پارتىيا ئۇيۇشماسىندا 25.3%، باشقا ئۇاق مىللەتتەر كانتوندا 12.2%، ئە پارتىيا ئۇيۇشماسىندا 7.7% ئەشكيل ئىتەلەر. ئۇيۇشمالا باشقۇرت ھەم تاتارذار، شولايوق ئۇاق مىللەتتەر، ھانى كىلەسەكتەلە ئارتترو كانتون پارتىيا ئۇيۇشماسىنىڭ ،بورسى ،بولپ تابىلا. ئۇيۇشمانىڭ موكتان باياعى ئۇ- ئىشندە بىد ،بل ،بورستى ئۇتو ،بولى ئىتۆلو- لوون كورەبد. لەكىن ،ئۇنى كىلەسەكتەلە داۋام ئىتترو كەرەك.

ئۇيۇشما بر ،بل ئىسندە پارتىياعا ياڭى ئىتكەن 394 كىشنگە ئۇتتى. بىلاردىڭ 59.4% ى باشقۇرتتار، 28.9% ى تاتارذار، 48.6% ى ئورىستار ھەم 13.2% ى باشقا ئۇاق مىللەتتەر. ،بل سىفرذار ھالقنىڭ مىللى قاتلامدارى سىفرذارنا ،تولىمى مەنەن ياقن تورالار.

شولاي ئۇق پارتىياعا ئالو مەسئەلەھندە ساتسيالى ساستافتى ياقشرتو ياعىنان ئەرتىبكە ھالنو بارلىعن كورەبد. پارتىياعا ئالنو سىلاردان: ئىشسى 36.6%، كورىتىبەندەر 54.6%، ھەمەتكەردەر 6.6%، باشقالار 2.3% ئەشكيل ئىتەلەر. ئۇدعان يلعا قاراعاندا ئۇيۇشمانىڭ باتراكتار ئۇلوشى ئۇتتى. ئۇدعان ھىساپ بىلندا باتراكتار 9.9% ئالعاينلار، ،بل ھىساپ بىلندا 16.2% ئالنعاندار. قاتنقۇدار ھانى بىك ئەد ئارتتى. 27 نىسى ،يلنىڭ ئۇكتەبر باشىندا ئۇلار ئۇيۇشمالا 228 كىشى ئىينى، ،بل ئىسندە قاتنقۇدارذان پارتىياعا ئىنوسلەر 63 كىشى بولعالا، ھەدر ئۇيۇشمالا قاتنقۇدار 230 كىشى. سۆنكى ئولاردىڭ بايناقتقنامىسىنكە ئۇتوعا كىتتلەرە. قاتنقۇدارذى، بىگرەكتە باشقۇرت ھەم تاتار قاتنقۇدارن پارتىياعا ئلغترو كىلەسەكتەلە كانتون پارتىيا ئۇيۇشماسىنىڭ مۇھىم ،بورسى ،بولپ قالا.

،بل ،بل ئىسندە كامساۋلدان پارتىياعا 141 كىشى ئالندى، ،بل، بۇنە ئالنوسلاردىڭ 35.8% ى ،بولا.

كانفىرىنسىيا، كانتون پارتىيا ئۇيۇشماسىنىڭ ،ئۇۋش ھەم ئۇشىنە ئانالىز ياھاپ، ،بل ئەگكەلدە كىلەسەك ئىش بۇرىستارن بىلەلەر. ئۇيىدە ،بل بورستار ئۇيۇشمانىڭ ئىشسى ھەم باتراكتار ئۇلوشۇن 50% قا يتكرو، ھەمەتكەردەر پراسىنتن كەمىتو، ئۇيۇشمانىڭ مىللى ساستافن باشقۇرت ھەم تاتارذار ئىيەپنە ئۇتترو ھەم قاتنقۇدارذى، بىگرەكتە ئۇپ مىللەت قاتنقۇدارن پارتىياعا ئلغتروذان تورا.

كانتون پارتىيا ئۇيۇشماسىنىڭ ئىسكى ھەللنە كىلھەك، بىگرەكتە پارتىيا ھەم سەۋىت ئۇذۇللىشى ،مەسئەلەرن تىكشرودە ئاۋل يەچەيكەلەرنەگى پارتىيا بالىنىڭ ئاكتىفلىعى باياتقتنا ئۇتتى، ،بل بىگرەكتە پارتىيانىڭ ئەنقىت ھەم ئۇد ئۇدكەدى ئەنقىت توراھنداعى دىرىكتيۋالارن بۇيۇعا ئاشرو بىلەن قنى كورە- رلنە باشلادى.

ئەنقىت ھەم ئۇد ئۇدكەدى ئەنقىت ئىشى بۇنە ئورندالا ،تولھى مەنەن كىكەيپ يتىشە ئالماعان ئەلى. ئابرم يتەكسلەر، ۋولاس ئىشسلەرى ئارافىتان ئۇد ئۇدكەدى ئەنقىت ئىشىنە ھولپەن قاراو، قنىم ياھاۋدارذا ،بولدى. لەكىن ئۇد ئۇدكەدى ئەنقىت ئىشى كانتون پارتىيا ئۇيۇشماسىندا ئابرم پارتىيا ئاعزالارى ھەم ئابرم ۋولاس ئىشسلەرىنىڭ بايناقتقاندا ئاۋرو ياقتارن ئاسارعا يارذام ئىتەتى. ئۇد ئۇدكەدى ئەنقىت ئىتەرلك بولعان ئورنداردا يەچەيكەلەرذىڭ ئىيعتبارى كونەرلوگە كىك ئۇكىلدىق ئىلۇپ، ،بل يەچەيكەلەردە بد ئىشسى، بارلى ھەم باتراكتارذىڭ پارتىياعا ئارتلدارى ئارتوون كورەبد.

ئۇيۇشمانىڭ ئىسكى ھەللندەگى ئىكىنسى ئۆگىشلى ياقتان شونى ئەيتىپ كىتەرگە كەرەك: ۋولاس پارتىيا ئاكتيفىنىڭ رولى كوتەرلدى، ۋولكومدار ئارافىتان يەچەيكەلەرگە يتەكسلك ياقشردى، ۋولكومداردىڭ ئىشى زات يا- عىنان ياقشرو مەنەن برگە، كانتون ئىشسلەرى ئاراھندا بر تۇتۇلۇلە قتترشلقتار بولماتى. كانتكوم ھەم ئانىڭ بيوراھندا بۇنە مەسە- لەلەردى ھەل ئىتودە ،تولى بردەملك كورندى. بىلار بۇنەمىلە ئىشنە نى ھەدگرلك بولوعا ھەم توبەن ئۇيۇشمالار مەنەن يتەكسلكتى ياقشرتوعا ذور يارذام ئىتتلەر. ك. ئارلوف.

سەيەسى بلم توگەرەگى ئۇذىلدى.

تامىان–قاناي ك. تونمانار ۋ ك. پ (ب) يەچەيكەمى ئۆگەمندە پارتىيا تارىخن ئۇيرەنو توگەرەگى ئۇذۇلپ ئىكە باشلانى. 17 پارتىيس قاتناشا. توگەرەك ،يتىلشى ئاذىاعا بر تابقر بولا. لەكىن توگەرەككە پارتىياھىزدار ئىد ئلغراعان ئەلى. ئالاردى ئلغترو سارامن كوررگە كەرەك. ۋيلدانى.

ПРОЛЕТАРИИ ВСЕХ СТРАН, СОЕДИНЯЙТЕСЬ!

بۇتۇن دۇنيا پرولېتارلارى، بېرلەشىڭىز!

۹ نچى يىل سانى

باشقورتوستان
BAS,QORTOSTAN

ۋ. ك. پ (ب) نىڭ باشقورتوستان ئۆلكە كومىتېتى ھەم باشقورتوستان ئۈزەك باشقارما كومىتېتى گەزىتى.

Орган Башобкома В.К.П.(б) и Ц.И.К'а А.Б.С.С.Р.

ئىدارا ھەم كانتورانىڭ ئەدرەسى: Уфа, Зенцова. № 26. تېلېفون № 2-83

گەزىتكە ياذىلو ھاقتارى: [illegible]

ئىغلان ھاقتارى: [illegible]

گەزىت ئاذنانا ئۆس تاپقىر سىغا. [illegible]

№152 Воскресение 30 Декабря 1928г. يەكشەمبە 30 - دېكابر № 152

[library stamp] …БИБЛИОТЕКА

سەۋيت گيومانىيا ھۆيلەشۋەرنى بۆتۈ ئايقانلى.

[illegible caption]

ھۆكومەت ئەسكەرى ھۆژوم ئيتە.

باش بۆلاسىلار كابىل قالاھنان 30 كيلومېترغا قوولغاندار. ھۆكومەت ئەسكەرىنىڭ ھۆژوم ئۆڭىلى بارا.

[illegible]

[illegible]

ئەمەلى ئىشكە تۆتونغاندا.

رتنيا ديريكتيۋاهنان بېرگەنە قارشتا سىتكە سىغلماھنى.

[illegible]

سىسىر مەنە كىلىشو گير- مانيا ھۆزلەغنا ذور فايدا كىلترەسەك.

[illegible]

گيرمانيانىڭ «تۆموتىرى».

[illegible]

فورد تۆركيەلە ئافتامابىل زاۋوتى ھالا.

[illegible]

تۆركيە بورستارى تولەرگە بولغان.

[illegible]

تۆشلىك ئىسلاۋيانىڭ كانستيتوت- سياھى ئۆذەرتۆڭ تالاب ئيتەلەر.

[illegible]

ئامونىدسەن ذە حاتى تاپلەن.

[illegible]

قوشما ئامريكا ھۆكومەتىنىڭ سىسىر ذە ئانونا يول بير- مەتكە ترىشلار.

[illegible]

ئانگليا كومر سەنەعەتىندە كريزيس.

[illegible]

ۋاييسيخوفسكيغا سوت.

[illegible]

سيندىقتار كۆرەشى.

بلغاريالا پرافسيوزدارغا قارشى تيررور.

[illegible]

بيلاروسيە يۆمھورىيەتىنىڭ ئون يللىق بايرامى.

[illegible]

بيلاروسيا كامپارتياھىنىڭ قوتلاو ھەم حيتاپىنامەھى.

[illegible]

ياذغى سەسو كامپانياھىنا ئەزرلك.

[illegible]

قىذل فلوتنىڭ «هنو ئايتندا يۆذو مەكتەبىندە ئون يىل.

[illegible]

Bөtə donja, pыralitarлarь, ıƣeged!

BAŞQRTOSTAN

V.K.P.(b) nың Başqortostan ølkə kəmitəte həm başqortostan ydək Başqarma gəzite.

№ 151 | 1928 jыl Jəma 28 dikəber | № 151

Avыl xattь

ياكڭەلنپتڭ تۆيرەنەبنڭ.

Jыlajыr kantunь Teŋll nse baђqыs məktəbendə bыqiklem jaŋыəlep dərese inməj inejыlqь ııqy jыlьnda aђnaqa beapqыr tыь əlep dəres itep ində. Şul ırqala xəđer bətə uqьvsı jaŋыəlepsə uqыj- jada beləlәrn məktəptə uqыvsьlar tarafыn sыqarыla torqan «Jəş qələm» isəmle estinə gəzitenen berq məjeşendə jaŋыəlep byleç alыp barыla.

Ə. SISIN.

تاۋڭ ئستینە گەزيتتەرڭ ياكڭەلنپتڭ تۆيرەنۆدە ڭ ئورنڭ تۆتەنڭ.

Bəddeŋ olo - ytəş ыlыnda (Kəlsər- tabыn jorto) I— baђqыs məktəp həm qыđыl maqtar jaŋыnda estinə gəzittәre sarыlыp ıashala, jaŋь əlepkə bəı urыn birelməj. Mineŋsə jaŋыlə kinxenə urыn bildələp, jaŋь p menən jađыlqan xəbərdərđeəbərsələr tynərəge ultыrыştarь tikşerəp, tedətep estinə gəzie jaŋыəlep menən baђa barqы jaŋыəlep menən jađыp ejrənə đur jardamь tejər ine.

«AQHAL»

قنضويوش تشڭ ياقشىرا.

Arqajaş vulьsь (Arqş k-nь) Hultaj avыlь kamsaldarь həm avыl jəştəre beregep Ural hыvь bujыnda" tigən pejыsыujыp 13 hum aqsa jыjđыlar. Şulqsaqa jыjыl! majeş esən ılbq „dəhrej" zurnalь, ıjыllaq „ıan" zurnalь həm i jыliq aşqo rtosıan" şulajuq başqa ģıtər jađđыrđыlar. Xəđer qыđыl ıejəş eşe jaqşыra başlanь.Başqa ıldar Hultaj avыlыnan yrnək alsь.

SƏQDEJ ŞAQЬF.

ئسكٹك باشقا بەلە كیلەتەرە.

9 nsь dikəberdə hajlaaldь xisap birev eşe menən avыl baıqan Kəlsərtabыn «Maqaşkapiratsыjahыnыŋ idara aqzahь Biktimirыf menən qatыn—qыđđar ojoştorovsыhь xaliqыvalar julda iђerek xəldə 15 jəşlek kusыr malajđы atыp yltergəndər.

Tikşerev vaqыtыnda; arttan qыvыp attыlar tip qarahalarđa tikşerə torqas xaliqыva: «Biktimirыf iђerek kəjyə attы» tip əjtep birə. Bыlar vulmilitsejə tarafыnan qulqa alыndыlar.

Bыna bыl iђereklek bələhenən başqa nəmə tygel.

«AQHAQAL»

بنلمەگەن حەرڭفتەرنكڭذكڭ تۆشۆعا قاراپ تۆيرەنڭگڭڈا!

A a	B в	C c	D d	E e	Ə ə	F f	G g	Ç ç
Ƣ ƣ	H h	I i	J j	K k	L l	M m	N n	Ŋ ŋ
O o	Ө ө	P p	Q q	R r	S s	Ş ş	T t	U u
Ƅ ƅ	X x	Đ đ	Y y	Z z	Ƶ ƶ	Ь ь	Ьj ьj	V v

ئابورت ياماتب بیسەهڭ ئولترگەن.

3 nse nyjəber, Buranav vulыsь (Estərle k—nь.) Əxmər avыlыnыŋ tirmən arindatыrь, Mixajыl Zajtsof, qa,iləhendə jəş balalar kyp bulыv səbəple, Estərletamaqta ber Bagatova tigən marjanan, bisəhenə aburt jahatыp bisəhen ytərə.

Bisə ylgəndən huŋ militsijagə xəbər itep Bagatovanь saqыrtmaqsы bulhalar ul tənə menən əllə qajđa qasыp qəjep bula. Zajtsыf qulqa alыna.

Şulaj itep nađanlыq arqahыnda bisəhe ylə, yđe qəjeple bla həm 5ыvaq bala jətim bulыp qala.

Əxmər uqыtыlesыhь:

J. VƏLIDEF.

باللارنڭڭ هاقلاعنڭ!

Өrşək vulыsь, Jaŋыqaramalь avыlь Əmirjən Bəşirыf tigən keşeneŋ 8 ajlыq ir balahь səŋgeldəktə jatqan məldə- keskəj ikense ber balalarь səŋgeldək təbənə jəjelgən halamaqa ut tertkən, ata-əsələre əjđə bulmaqan, səŋgeldəktəge bala janыp ylgən.

Q. MULLAQULЬF.

ئيدارانڭ ياواپتار.

Tybəndəge məqalə həm xəbərđər baђыlmajđar:

— Avrыmaqan başqa timer tajaq (У), Lafkahыđđar bulalar (K. Rəxim), Bыl avыlda eştər jaqşы bara (Jarlь kerəђtejən) Tikşerhendər ine (Xəbərse), Vulmilitsejagə xəbər itegeđ!, Patripkapiratsыja jaqşыra (У) Qorban byleksəhendə jeteşhedlektər, urman kiђelep bətte (Aqza) sutqa biregeđ!, kapiratif juq,jarlыlar aptыraj (M. Tazыj), Beddə kalxuzdыŋ xəle (Q. M.), Avыl xuzalыqыn alqa jebərergə kərək (X. Əbderəşit), Kapiratif bulmaqas espikylənttər qыjbat hatalar (Fakil) Səjfetdinef igen ođata (kyrevse) sutqa biregeđ.

Artыq igendərən əməgə birələr (Jəş malaj), epuqa tavar kyp kilməj (Batыr), Təməs jardam kəmitəte jaqşыra (Kamsamul).

مەسئول رېداكتورى ت. كەلىمولين.
Ответ. редактор Т. КАЛИМУЛЛИН.

حۆقوقلڭ بولعنبڭ كيلە.

— مين، ينلايتر كانتونى، ... ۋولنسى، سارباي ئونارلننڭ يارلنقايى بابرامەغلى ديكەبتر ئايتتان باشلاپ (1928نسى يىل) مولالنغيندىي تاشلاتتىم.

— مين يىلايتر كانتونى سالىح ۋولنسى، ... باتى ئاللاعولنق 1928 نسى يىلدىڭ 24 نسى نويەبرتىنتەن باشلاپ مولالنغيندىي تاشلاعانغيندىي بنلدرەم.

Өfe KINALARЬNDA

„QЬĐЬL JONDO" 28-29-30 dikəberđə

1) „Kyn eşlyne keşelər"
2) „Ber kina-drama tarixь"
3) „Jaŋь Savkina zurnalь"

Sыjanыstar 6 7—30 hərsəqəttərđə başlana

Anonsь: 1 nse dikərđən „Dzik duktыr"

1- D. K. „URAL" 5—30 dikəberđə

„Purga" kartinahыŋ davamь

Нордіст

Pыragыramdan tыş jaŋыŝafkina zurnalь

kartina J. T.Nosыjrыf idarыndaqы qыllы arkistыrь aђtыnda yrhətelə.

SЬJANЬSTAR: 6 s. 30 m. 9 s.

başlanalar. kassa tən asыq.

2- D. K. „GURЬN" 18—23 dikəberđə

?

SЬJANЬSTAR: 6 s. 7 30 7 s, m. 9 səqəttə

başlana. kassa tən asыq.

bajram kenđərđə 5 s. m. 8 s. 30 m. həm 10 səgəttə aşlanalar

БАШГЛАВЛИТ № 891.

ساوذا تركەو ئيعلانى.

1928 يل 13 ديكەبردە باشقۆرتۆستان ساوذا حالق كاميساريياتى ... تۆراندا ... 27 ىل 31 ئاوعستتىڭ ... III نسى ... ساوذا ... باشقۆرتۆستاندا ... ئيدارەسى ... باشقۆرتۆستان ساوذا حالق كاميساريياتى.

دۆرٹنڭ تروداڭ شەمبە كۆن 29 نسڭ ديكەبردە

هيند ئيمتيلاسلارى.

مەريەم موردازينڭ قوللتان ئسقڭنا... لەكىن موردازين بانڭدا 57 هومالق كنيەلمەرى قالا. ئول شونڭدا يوهالا، سەوەرىتدينڭا، ديمباۋيۋانى شاميت ئينپ موردازيڭدى سوتقا بيرە.

باشمەحكەمە موردازيڭدڭ يڭتايەتلن تنك شارلپ، بريلەعا ئيركڭنەن مەحروم ئيتەرگە؛ هەم 57 هومالق ئەيپورەدەڭ يڭتايەتسلەن سەرەوەريتدينڭاعا ئاللپ بيرورگە حۆكوم ئيتە.

پادپيسچيكتار ديقەتڭنە.

Өfe Xəbərđəre.

ئاولدارعا، عەمەلى ئشكە ئارالار، بڭلارعا سەويت هايلاوداڑى هەم مانبوعات تاراتو كنڭك مەسئول ئشتەر توراهنڭا كانكريت زادانيالار بيرنپ بيەرەلەسەڭ.

كۆندەلك ۋاقيعالار.

قالا ياكڭلقتارڭ.

كۆسلەنگەن قتڭ.

بلدرودەر.

ديكومينتتارڭ يوعالتقاندار.

تيذرەك ياذىلپ قالماهاڭ تيذرەك

«تراكتر»

... ئۆفا ئۆل. زەنتوۋا 26 كانتورا ژورن. «تراكتر»

راديو يەمەتسلنگن سەويت هايلاوزارندا ئاكتيف قاتشهنا!

بۇتەگندە «باشقورتوستان» دى تاراتو يارشنا!

هايلاو ئالدى ئەدزرلنگن ھەمساپ كامپانياهند ئوت

بۇذذار ئاراهندا قاهارمانلق.

قزل كازامالارغا ئسموتر باشلاندى.

س س س ر ذا.

تاول حوژالئعئالوگئ زاكوننئا تۇذەتمەلەر.

مەسكەو. س س س ر؛ هەم بۇنە ئەرمەى ئوئالك باشقارماسىنداعى كرەئئلىئەن ديپوئ ئنتار هەم مەسكەوگە بنيامان كرەئئلىئەن ئالوگئنا تۇذەتمەلەر...

لەيىد پارتئياھ سافتاردا.

ئوگلاق تايپئزئ شئنا قارشئ قرقا كورەش.

ئوگلاق تايپلئشئ هەم ئونگ منەن كيلئشوسئلككە ئورن بيرمەيئ. ۋولس پارتئيا كانفير ينسئيالارئئوئ ئوئگئئ تەنقيت ئاتئندا هەم ذور ئشمەگەرلك منەن ئوتتئلەر. پارتئيا ئوقئوئ ئشتەرئ ياقشرتوعا نق ئيعتيبار ئيتەرگە كەرەك.

ئارعاياش قالا پارتئيا ,يئيلشئ ئوگلاق قورقئنئ توراهئدا

سەويت مەكتەبئ-تەربئيە ئورنئ

لەگيئ مەكتەبتەرئبئذگ كوبسئلئگئ ,بئل ,بورستئ تولئمنسا ئوتەي ئالمايذار. ئولارئئ ,شول بورئسقا ياراقلئ لاشترو يولئندا نقلئ سارالار گورلەي.

بئذذە ئوقئتو ئشئ ناسار.

سەرمەندە كرەئئتئيەن يەشتەر مەكتەبئ.

[illegible]

حەذرگئ تۇركيە يۇمهۇرئيەتئ

تۇركيەنەئقيتوسئ ئيتەش رەفيقئئك مەعاريف ئينستيتوتەدا ياساعان دا كلاتئنان

تۇركيەنگ ئيقتيسادي حەلئ

بۇتەمئئەن ئلئك تۇركيەنئك ئيقتيسادي ياعئ توراهئدا ئەيتپ تونەرگە كەرەك. شول ئيقبيا ى نيكئذە ,ئونئك مەدەني تۇذۇلۇشن يلئەلەرئ. تۇركيەلە حەذرگئ كۆنئە بۇتەمئ ,ئۇن دورت ميلئيون هالق ,بولب, كوپسلئگئ تۇرۇك هەم ,ئول يۇمهۇريەت ئيلئەن هانالا. تۇەنئەگئ فاكتتار تۇركيەنئك ئيقتيسادي هەلئ نئ ئرەوشتە ,ئورۇوئ كورهەتەلەر:

كئرم — بوذەت:

24/25 نسئ يلدا	129,2	ميلئيون هوم.
25/26 نسئ يلدا	153	ميلئيون هوم.
26/27 نسئ يلدا	190	ميلئيون هوم.
27/28 نسئ يلدا	194	ميل. هومعا يئتە.

سئعم:

24/25 نسئ يلدا	140,4	ميلئيون هوم.
25/26 نسئ يلدا	173	ميلئيون هوم.
26/27 نسئ يلدا	190	ميلئيون هوم.
27/28 نسئ يلدا	194	ميلئيون هوم

بئئا ,بئل هانداعا قاراعاندا ئوتكەن 24 نسئ يلدارذا تۇركيە ديفيتسيت منەن كيلەە, حەذر ,ئونئك كئرلمن, سئعمئ قاپلاى, ئيقتيسادي ياقتان بر نقلئ حەلكە كيلگەن تيكەن هوذ.

حۆكومەت تاراققان كئرئم كوبەيتك ئشمن, كرەئئيەئەرئەن ,بولب, ساوذا گار-...

دلرلگەنئەر. تۇركيەلە ئاعى ئشلەپ سئعارو-ذان نەمەكئ, يون, مامئق نەمەلەرئ بار.

دۆيئم ئالعاندا ئيقتيسادي حەل هەم كەسئب شول حەلئە ئۆرا.

مەدەني تۇذۇلۇش.

حۆكومەت تاراققان مەعاريف هەم مەدەني بولدا ئش ئالئپ بارئوعا بوذەتئەن 225 ميلئيون هوم بولئگەن. 27-26 نسئ يلدا مەعاريف ئشئنە 7,5 ميلئيون بولئەە,

27-28 — « — 6,1

تۇركيەلە ياڭئ ئەلئپ قوذعالئشئ.

تۇركيەلە ئشسئذلار قوذعالئشئ.

عاياز ئيسحاقي تۇركيەئەئ قووئلئا.

قارا يئلئار ئاعوذارئ يئبەرەلەر.

[illegible]

*. لينينگرادا ئينگئلس زاوئتئنئا كون ژونتارئ ئۇسۇن وەفارتوئ ماشينالارئ ئشلئە باشلاندئ, بيئل 225 شوئداى ماشينا ئشلئنئك. ئەلئگە تيكئم بلار زاگرانيتسانان ئالنئا ئيئئ.

ПРОЛЕТАРИИ ВСЕХ СТРАН, СОЕДИНЯЙТЕСЬ!

9 نسی يل سعا.

بوتە دۆنيا پرالیتاری، برلشکلا!

باشقورتوستان
BAS,QORTOSTAN

و. گ. پ (ب) نك باشقورتوستان ئولکه کەمیتەتی هەم باشقورتوستان ئوزەك باشقارما کەمیتەتی گەزیتی.

Орган Башобкома В.К.П.(б) и Ц.И.К'а А.Б.С.С.Р.

ئیدارا هەم کانتورانك ئادریسی: Уфа, Зенцова, № 26. — — — تیلیفون № 2-83

گەزیتکە یازلو حاقتاری. [illegible]

ئیعلان حاقتاری. پیتیت یولنا ئاذاقتی بیتتە 30 تین، برنسی هەم ئورتا بیتتەرتە 60 تین، سیت قالا ئیعلاندارن 100% ئارتق.

گەزیت ئاذاسا ئۆس ئابقر سنعاه. برسلیب حاقی هەر بەرئە 6 تین. وس-فس-رد. ئامی بوتە پوشتا - تیلیگراف کانتورا هەم یولکتە رنعه یادیپیسکا قبول ئیتلە.

№ 151 Пятница 28- Декабря 1928г. يوما 28 - دیکەبر № 151

دۆنیانك ئوزلو مزیوشتەری

گامیندان پارتیاهنئك هول قاناتئ باش کوتەره.

پیکین قالاهنداعی گامیندان کەمیتەتی (گامیندانئك هول قاناتئ) هوگعی بنیشندا گامیندان پارتیاهنئك حەذرگی ئوذەك باشقارماهنا قارشئ باش کوتەرب ئوتان ئولئ قانات باشلقتارئ هوحاهین منەن تاەی تاودی قوودئ پارتیانئك س-س-س هم بلشقا مەملەکەتەرگە قاسقان هول قانات ئشندارن کبری مەملەکەتکە قایتارب پارتیا باشئنا قویودئ تالاپ ئیتب قارار سعارعان. پیکین کەمیتەتی ساوذاگەر هەم ئستودیت ئویوشمالارندا ئوذ یاعئنا ئلقتوب ئوذەك کەمیتەتکە قارشئ کورەش ئابارعا ئەذرلەنە.

پیکین‌دە قولعا ئالئعان 70 کامونیست حوکۆمەتکە بیرقلەلو پیکین عەسکەر باشلئعی کامونیست ئاگیتاتردارعا قارشئ قاتئ سارالار کوررگە بۆیرۆق ئالعان.

ئافعانستاندا.

لوندون. ئانگلیئوسەنتارئ کابولدان هیندوستاندئك پەشەوار کریپستنە ئاعئلا سیت مەملەکەت گرازدانلارئنئان 20 سیمیەنئ ئالب کیلدئلەر.

ئستانبول. «میللییەت» گەزیتی: ... [illegible]

رومانیا حوکومەتئ حالقتئ قنئارعا هلتاو ئذلەی.

[illegible]

فینلەندیەدە حوکومەت ئالئشتعان.

[illegible]

بالیڤیا - پاراگواي ئاراهندا قانلئ بەرئلش.

تۆنیاق ئامریکالا ئانگلیا منەن قوشما ئشتاتتار ئینتریگاهئ.

لوگ نونا «تنسلئق ئوریاشتروسئلار، ذگ ئوتذرنشتارئ بۆتذو..»

«میللەتتەر لیگاهئنئك ئیگذ ئاعزاهئ بالیۆیە هەم پاراگواي ئاراهندا هوعش ئیعلان ئیتئلوگە قاراماتان، ئیگذ ئارالا قانئ هوعشتار بارا». («تیلیگرامادان»)

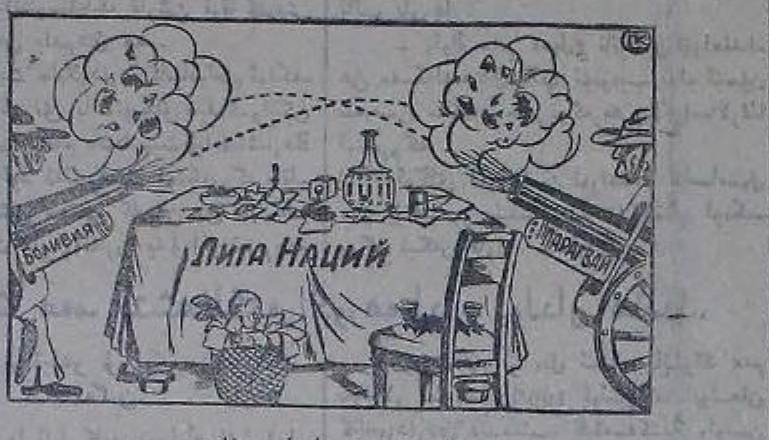

— «ەئلار هوذ تۆیتارعا بیرئلە». —

بئتان بر نیسە کونلەر ئلك ئوشلئك ئامریکالا بالیڤیا هەم پاراگواي مەملەکەتتەرئ ئاراهندا بەرلشتەر بولئب ئاللئ. پاراگواي هەم بالیڤیا بۆەبوریەتتەرئ بۆتە دۆنیا بولعانئ رلغان سیتتە، حالقئ ئەذ بولعان مەەکەتتەر. ... [illegible]

[illegible]

برنسی عینوارعا 6000 «باشقورتوستان»

ئورئنذار بئل لورنعئنئ ئوتەو یولئندا هئذ نیشلەیهئ. گئذ، بئل تورالا ئاشئعئس سارالار گورمەنگذمئ؟ 1 نسئ عینوارعا ئوذاق قالمانئ بیتا!

ئشسەن قاتنقذار سەویت هایلاوذارئنا!

ئاول سەویتتەرئ هەم ۋولباشقارمالارئ ساستافئنا 30%، کانتون باشقارمالارئنا 15 % پراسینت قاتئنقئذار هایلانئرعاتئیشلئ

قاتنقذارذك حەللەرن یاقشرتو کەمیسیەلەرئنە هەم ئشسی-کرەشئیەن قاتنقذارئ بولئکتەرئنە.

قەذئرلئ نیپتەشتەر.

[illegible]

بەینەلمیلەل ریۋەلوتسییە ئاشا ئیمپیریالیزمدئ یمروگه!

«هیندوستان ئسئ ئیژتیماعی سەیەسی هەم ئیقتیسادی ریۋەلوتسئیەگە مۆحتاژ».

«ئەگەر هیندوستان تنسلئق ئیلئ بولئرعا هەم سەسەك ئاتارعا ئئللەهە، ئول سەویتتەر سایوزئنان ئۆلگئ ئاللرعا تئش».

سایمون، هیندوستانداڭ کیتا!

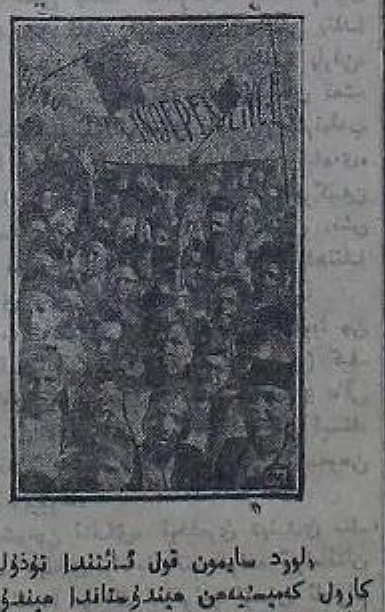

«لورد سایمون قول ئاستئندا ئوذئلگئن کاروول کەمیسیەەن هیندوستاندا هیندوستانئك بومباي قالاهئندا «ئون مئکئك توقوسئلار دیمانستراتسیاهئ-«ریشەەن هیندوستانئك مۆستەقیللئگئ» تیب یاذئعان پلاکاتتار منەن قارشئلانئ».

هورەتتە: پلاکاتتار هەم قئئل فلاکتار کوتەرگئن دیمانستراتسیالار.

[illegible]

سەویتکە قارشئ سەیەسەتتەن فایذا یوق

یاوروپا هەم ئامریکا ئشمەکەر توگەرەکتەرئ بئئئ نی حەتلە تیذ ئاگلامالا، شول تیکلە ئوذذەرئنە فایذالئ بولاساق

گیرمانیا - سەویت ئیقتیسادی کیلئشوۋئ تورەهئندا «پراۋدا»

مەسکاو. «پراۋدا» گەزیتئ گیرمانیا هەم سەویت دەلیگاتتارئ ئاراهئندا هوگعی کیلئشو ئایعاقلئ بئلای یاذا:

[illegible]

هەم دۆنیا باذارئ منەن حیساب یورۆتۆب‌دە سیتتە قالمایئذ. لەکین بر شارتتان سیڭکە سقمایئذ: هەر حەللە س-س-س-ر ذلائشقی ساوذاعئ دەولەت مانوپولیاهئ «بواب قالاساق. گیرمانیا بئذلەشول شارتئبئذعا کوئە. بئئئك دای-ئمئ بئذگە ذور بولعان کووك گیرمانیا ... [illegible]

oeregeđeđ!

BAŞQORTOSTAN

V.K.P.(b) nьn Başqortostan ələkə kəmitəte həm başqortostan yđək Başqarma gəzite.

№ 150 1928 jьl Şarşambь 26 dikəber № 150

URЬNDARĐA JANЬƏLEP XƏRƏKƏTE.

بئذذه ياكئ ئەلئپ ئشئ

Ьrьmbur tixnikumьnda janьəlep, tyŋərage eşkə başlap, xəderçə kəndə bik jaqşьqьna eş alьp bara.

Janьəlep dores bulьp inməj şulajđa xəđər betə uqьvsьlardь 4 gьruppaqa bylep 15 kəndə ber tapqьr zənətejə bula. 2 ajđa ber tapqьr dəjəm jьjьlьş bula.

Julbaşsьlarьbьđ yđ arabьđđan. Ular ytkən jьlda, ber ajlьq janьəlep julbaşsьlarь jeteşterev kurьsьnda uqьqan iptəştər.

Zənətejə həm jьjьlьştarьbьđ yđ məlendə uđqarьlьp tora. Ytkən jьl jynləp uqьj- jađa belməhək bьjьl jaqşьqьna uqьj - jađa beləbeđ.

Tik qullanma kitaptarđьŋ jetəşməvegenə qьjьnьraq.

„QAMЬŞ-TYJ“

* T. Qataj kantunь Tunqatar uqьv jortonda janьəlepte ejrənev tyŋərəge tedələp 25 keşe janьəlepte ejrənə başlanь. Uqьvdar kyŋelle bara. Xəđerđən kerəъtejən həm kerəъtejənkələrđe kyberək ьlьqtьrv saralarь kyrelə.

VILDANЬF XƏJ.

بئذدا ياكئ ئەلئپ حەرەكەتئ يوق.

Beđđeŋ qajhьber avьldarьbđđa xəđer janьəlep xərəkəte, unь jəlpьlaştьrv eşe bik maturqьna barqan saqta, bəqzə ber avьldarđa əle bulha iъtərenələ teşerməj joqlap jatalar. Bьnьŋ həđemtəhenđə gəzittərđəge janьəlep bylegen bөtenləj uqьvđan məxrym bulьp toralar.

„Başqortostan“ kyltyr filmehe kyrneştərenən.

„Başqortostan“ kyltyr filmehenə alьnqan kyrneştərdən-Өfələ yktəber 11 jьllьqь tantanahьnda dimanьstьratsьja.

Məъələn: Bələkəj-kedej jorto Janьkyl avьlьnda es kampeliktle məktəp, es uqьtьvsь bula torop oso kengə tiklem janьəlep xərəkəte, unь jalpьlaştьrьv turahьnda bergenə tərlələ sara kyrməgəndər. Avьlda bajtaqqьna kamsamuldar bulhala ulardьŋda berəvhələ janьxəref menən uqьj- jađa belməjđər.

400 jortlo, meŋ jarьm xalqь bulqan Janьkyl avьlьnьŋ janьəleptən sittə torovđarь, unь əle bulha ejrənməvđəre berđə jaraqan eş tygel. Bьl avьldaqь uqьtьvsьlar həm jəştər tiđerək eşkə başlav kərək.

X. RASAJ.

بئندا قوذعالئش بار.

Bələkəj kedej jorto (Өfə kantunь) Hatlьq avьlьnda kyptən tygelgenə uqьtəvsь Bulatьvanьŋ julbaşsьlьqь menən janəlep tyŋərəge tedep eşkə başlaqandar.

Xəđerge kəndə 15 keşe uqьj. Şularđьŋ ikəvhe qatьn- qьđđarđan. uqьv ađnaqa ike tapqьr bulьp, ike aj samahь uqьjasaqtar. Uqьvsьlar dəreskə bik tьrьşьp jөrəjđər.

Xəđer janьəlep menən arьvqьna uqьj- jađa başlaqandar.

„ŞƏRЬQ“

ئيدارانان ياواپتار.

«Besən vaqьtь jethə qan ilajbьđ» (Jarlьlar), «Xoquqtan məxrym keşene alda totalar» (Taraş) xəbəre tikşerev esən Narkamzimgə jebəreldelər.

SƏJEDQULЬVAqa—Iqlandar buş baъьlmajđar.

X. Bajtimiref iptəşkə: „Tađa tənle eşsən jəştər 1904 jьlqьlarqa almaşqa“ tigən məqələŋ hunqa qalqanlьqtan baъa almanьq, qьđьl ərmejə tormoşonan hər vaqьt xəbərđər jađьp tor.

Zahit Batьrşin iptəşkələ şuluq javap.

ZƏFƏR ƏXMƏTEF kə „Kulaktarьn, bajьn, jarlьhьn“ tigən şiqereŋ baъьlmanь. Xəbərđər jađьp tor.

„Şik“ imzahь menən jađьvsьqala şuluq javap.

„Aktiflьq kyrhətə“ X. Əbdьrəşitef xəbəre baъьlmanь.

„Mьŋala kyđ halhьndar“ (Şik), „Aktivistar“ (dyrt kyđ), „Janь təъ kejem aldьrabьđ“ (I. Bikmit), „Tiŋləşergə saqьrabьđ“ (uqьvsьlar) xəbərđəre „Başqortostan jəştəre“nə bireldelər.

„Tyrəlek“ (qaratal) xəbəre baъьlmanь.

„Xeđmətse“gə. II nse indysterejə zajьmь berəvgələ keslәp birelməj.

Өfə KINALARЬNDA

„QЬĐЬL JONDOĐ“ 25-26-27 dikəberđə

kesle kəmidejə

„Гонщик против воли“

6 bylekle.

Pьragьramdan tьş janь savkina-zurnalь

kartina đur bulqanlьqtan sьjanьstar 5—30, 7—30 həm 9 — 30 səqəttərđə jəkşəmbe kendərđə 4, 6, 8 həm 10 səqəttərđə başlana Kassa 4—30 ta asьq.

Anunьs: «Люди в кожанных шлемах».

1- D. K. „URAL“ 25—30 dikəberđə

„Purga“ kartinahьnьŋ davamь

Норд Ост

Pьragьramdan tьş janь Safkina zurnalь

Kartina J. T.Nosьjrьf idarahьndaqь qьllь arkistьrь aъьnda kyrhətelə.

SЬJANЬSTAR: 6 s. 7 s.30 m. 9 s. başlanalar. kassa 4 tən asьq

bajram kendərđə 5— 30, 7 30, həm 10 səqəttərđə başlana.

2- D. K. „GURЬN“ 18—23 dikəberđə

Jahь xuduzьstьvalь filem

ЧЕРТОПОЛОХ

6 đur bylektə

SЬJANЬSTAR: 6 s. 7 s.30 7 s, m. 9 səqəttə başlana. kassa 4 tən asьq.

bajram kendərđə 5 s. 30 m. 8 s. 30 m. həm 10 səgəttə başlanalar

باشقۇرتۇستان مەعاريف حالق كاميسار-
لئعئ تارافئنان ئايعا بر . تاپقر
سئعا تۇرعان

عيلمی، تەعليمی، تەربييەوی، ئەدەبی ژونال

«بـلـم»

هەم ئەدەبيات، حودوژستۋا ژورنالئ

«سەسەن»

[illegible]

Уфа, ул. Зенцова 10. Наркомпрос ред. жур. „БЛЕМ“ и „СЭСЭН“.

دۋاريستروداء

[illegible]

رەسمی ب. ولك.

.. نسئ ئوقسئ ديۋي زئيەنگ 100 نسئ ئوقسئ پولئگئنا

پـريكـاز

21 ديكەبر. 1928 يل.

№ 411/уче6 ئۇفۇ قالاسى.

1 – مەزبورى عەسكەرى حئمەت تورا-هئنداهى زاكون هەم , نسئ ئوقسئ ديۋزئيەنئك ئشتابى بيرگەن كورگەئمەنئلە تايانئب، مبگە تايشئرلغان پولكئنهئ پيربميئنتى باستافئلئ (1902، 1903، 1904، هـەم 1905 نسئ يلغئلار) ئۇفۇ بيرئدە يەشەگەئلەرئنە 1 كولئك ئسبور ئيغلان ئيتئلە.

كيلب كورئنو ئۇسۇن بۇيۇرام:

1 نسئ ئوقسئ روتاءا	ئاعاس كازار ماءا. ك. ماركس ئورامى 6 نسئ كورپسقا ئوئنكە.	ئۇشۇ يلدئك 30 نسئ ديكەبرئنە ئبونئن سەعەت 8 گە
بەيلەنئش ۋزۋوتئئا	»	»
سايپورنى ۋزۋوت	»	»
حيمئيە ۋزۋوتى	»	»
موزيكا ۋزۋوتى	»	»
كامئنداننسكى ۋزۋوت	»	»
سانيتارئيە چەسئ	»	»
ۋيتوبنارنى چەست	»	»
حوژالئق روتاسئ	»	»
1 نسئ پوليموت روتاسئ	شوئنەوق 5 نسئ كورپسكا	»
8 نسئ ئوقسئ روتا	»	»

2 – يوعارئلا هائالئپ ئوتكەن روتا، ۋزۋوتئارءا كرمەگەن پريمئنيكتەر، لەكين واقتسا ئۇفۇلە تۇروسئلار، 1 نسئ ئوقسئ روتاءا كيلب كورئنرگە.

3 – كيلب كورئنرگە تئيش بولعانداردئك بارمئلا ئوذذەرئ منەن كراسنا ئەرمئيسكى كنەگەلەرن ئالب كيلرگە تئيشتەر.

4 – ئسبور ئوتكەن كۆندەرذە پيربميئنيكتەر برئۋرلو ئاذئ منەنلە تەئمين ئيتلمەی.

5 – ەفو ئيتئلئرلئك سەبەبئەرذەن ياشقا ئسبورءاكيلمەی قالوسئلار هەم باش تارتوسئلار، حەربی بينايەت تورائنداهئ تەعليماتئك تئيشلئ مانەلەرئ منەن مەسئولئيەتكە تارتئنئرلاساق.

پولكئنئك كاماندیرئ هەم كاميسارئ: (بيلەكوف).

واقتلی ئشتاب ناچالنيكئ: (پانوف).

[illegible]

«باشقۇرتۇستان» حەبەرئ بوينئسا تيكشئرئلدئلەر

[illegible]

پارتئيا بئلدئرووئ.

[illegible]

Отв. редактор Т. КАЛИМУЛЛИН.

Өfə xəbərđəre

** ئۇفۇ قالاعئنداهئ ئيئۋاليئتار كلوبئندا ئشئەر يەئلەنە. بلارذا پلان بوينسا ئالئبلم ئشئەرئ ئالئب بارئلا. ئبئئ ئاءلا ياقشئرتا ئوشو ئوسئۆن 1000 ئەوم ئقسا بيلدەلەئدئ.

** ئيليكتريك ياقتئلارئ كيگەيئلە. ئبئئلئ ئوئۆن مەسكەوذەن بيك ئذور ئيليكتريك دئنامو ماشيناهئ ئالدئرلدئ.

1929 نسئ يئلدئك باشئنان ئوفۇ قالامئنداهئ ماگازيئلەر ئيرتەئكئ سەعەت 9 ذان كيسكئ سەعەت 7 نيكلم ئاسئق بولاساق. بئئان ئەولا ئشئ هەم حئمەتكەرذەرگە ئەنەئيە ھوگئنان ماگازينداردان كەرەكلی ئەيبرذەرذئ ئلوعا مۇمكينلئك تووالاساق.

ئۇرلو ئاپتيكا هەم بالئينئالاردان بوشئلای ئايئلانا ئالاساقتار.

باشقۇرتۇستانءاهئ بارذام كەميتەتەرئنئە هايلانئپ ئشلەوسئ قائتئقئذار 450 كشئ ئيئەبلەنە. يئلارذئ هائئن ئارتئرو منئەن برگە ئاكئنبلئقئارن كوتەروگە رئيال ئارالار كورو كەرەك.

كامموئال حوژالئقئئك ئيلك داهوئلئ ئولئوشۇ مال ئەوبو (بوينئا) ئورئندارئ هائالا ئبئئان بر يئلدا 38،790 ئەوم داحوئ كيلەكەن.

كۇندەلئك واقيعالار.

ئوششيلئ ئورامئندا مائۇبئۇا كلاۋديا تيكئەن قائندئ بئاق منئەن سەئسلپ ئولئئرگەنەر. ئوئترلوسئلە كوسلەو بيلدەئئ بار.

قاراق تۇتئولعان. شەرەفئديئئ فاميلبيالئ قاراق، بيك كوب ئەيبرذەر ئورلاب ئالب كيلكەن مەلئدە قولعا ئالئندئ. ئەيبرذەرذئ قايئان ئورلائوئ بيلەهئئ.

پيپاتير ئورامئندا ئەئوروسئ نرووفاكيئن فاميليالئ كشئ كەرئمف تيكئەن كشئنئ ئاگان منئەن ئائقان، نی ئوئۆن ئائئونئك سەبەبئ بيلدەمەئ. ئبئل تورالا تيكشئرو بارا. كەرئمف [illegible]

[illegible]

ئوذەك مۇئەسسەسەلەرذە.

باشقۇرتۇستاندا تيلبفون سلئەرئ كيگەيە. باشقۇرتۇستان دەوەلئدە 23 نسئ ئبئل 398 تيلبفون بولعا، ئبئل ئوئئك هائئ 884 كە يئتئئ.

ئبئل باشقۇرتۇستاندا 3896 كشئ ئولگەن، بئلاردان تيرذەر 2146 كشئ، قائئقئذار 1760. ئولوسئلەرذئك هائئ ئوئكەن [illegible]

[illegible]

مەكتەلئك مۇذذەرئذە يئكوسئ قاهارماندار ئوئوئلە.

[illegible]

قونافلار منئەن تانئشئنئذ.

[illegible]

ئيپتئش ۋەلەئەی.

[illegible]

ئيزاحات.

[illegible]

حەبەرسئ ئيپتئشا!

[illegible]

БАШГЛАВЛИТ № 891.

Уфа, типо-лит. «Окт. Натиск».

باشقۇرتۇستان كلىۋرى هەم «باشكىركا» بۇيىچە قىباتلى ئۆتمەك.

شىشمه تەۋرىبه ئىستانساسى تركەمنده تەۋرىبەسىل كرەشتىيەندەرنىڭ ئىكىنسى كەگەشمەسى.*)

تىكلىنى داكلات — تەۋرىبه ئىستانسامىنىڭ باشنى تۇر ئۇرلوقتار بىتشىرو هەم ئالار تۇش ئوندە هىناۋدار ياماۋ تۇراھلىدا ،بولمىپ، ئىبە ماتورىن بىلاى مۇبلەى؛

تەۋرىبه ئىستانسامىنىڭ سىلكسبه بولىقى 1928 نىي ،بىل ئانتاپ ئىشكه باشلانىي.

بىزدىك تىبكشرويلىگە قاراھلىدا باشقۇرتۇستاندا كابۇلار 25 - 20 بلدارداۋ بىرلى سەسلىپ كىلە هەم 35 بۇتقا تىكلىم (قايونلو ئۇرندارذا 50 بۇتقا تىكلىم) ئۇزاۋى 250 - 400 بۇتقا تىكلىم بىلسىن بىرە، ئۇلىباى كلىۋرلىك ئىلگ باقشىنى بورۇ كانتو...

ئۇتالار — Щиты

	كانولغ بۇرۇنەگەن بىرده	كاتولغ بۇرۇنكىسى
ياغمىن بۇيداى	38 ،بۇت	65 ،بۇت
،هۇلۇ	127 «	154 «
تارىق	164 «	219 «

،ئۇكشى بىرذلەر، تامىن ،شول — كانولغ بۇرۇ...

قىشلق بۇيداىلارذى ئۇشۇدىن ئاقلاپ قالو هەم قارذى كوبىرولۇ ،ئوتۇپ قالب، بىرده ،دمىدى كوبايولۇ ه قلاوتۇشىن تۇتالار (Щиты) ...

قار تۇتۇلماعان ئۇرندارذا 10 ،بوت قىنتا ،ئۇ-كىش ئالعان بلدارذا قار ،تۇتۇپ قالعان ئۇرندارذا 60 — 109 ،بوت ،ئۇكىش ئالىنى.

،بل هەذرگى فىن بوينسا ئىثبات ئىتلمەگەن بر نەرسه بولوولىنا قاراذنان ،ئۇكشىنى ،شول دەرۋەله كونەرووى ،بذنى بىلك قلنەندلرا شوها كوره، كرەشتيەندەركه هناۋدار يارماو ،بولى منەن بذگه يارذام ئىتودەرن هۇرايبف.

م. ئاگىش.

كرەشتىيەن حوژالىقتارى ئۇراقلانماھىن.

هەذر ئىيالە كرەشتيەن حوژالمى ئۇراق-لانو يىك كۆسلۇ بارا. حۇكۇمەت بذر ياقتان كرەشتيەن حوژالقتارن كالحوزدارذا ئويۇشترىپ ئۇزلەنترگە ترشقاندا، بىلىنك بر سەبەبى كرە-شتيەن حوژالمى بارى ئۇزى بولعانداعنا برا-دوكسيانى كوب يىتشترە ئالو هەم تىذ-رىك ...

بىذاعى بىكىتەر تلكوت ئالماعاندا، ،بل بىكلت سيىبەلك ئشكه ياراقهف بر ئىبسه ئاعزامى منەن ئايرلاب سىها - برنى ئلكوت ئاللپ مەزبورى عەسكەرلككه ئالنوذان قوتولا.

ئۇسنسى ،ذور سەبەپ سيىتكە ئش ئلەپ كيىپ بەشەوسەرذاگ نلەگەن واقىتتا ...

ئاشلامالار.

ئيك ئىسەپسۇد ئاشلاما تىرنىت، ،ئول ئارائش ،ئۇكىشىن 30%، باشقا كولتورالارذى 50% قا ئارتترا. بىر دىسەتىنەگە 600، 1200، 1800 هەم 2400 ،بوت تىراس توگەرگە بولا.

تىرنى كۇذ، قش هەم ياذ تىوگەرگە مۇمكىن. باقشىنى، قش توگو. سوئىكى، ،ئول واقت ئىشىف ساق. تىرنك ئەئتىرى 8 يىلعا تىكلم بارا.

كۇل دىلەلە ئاشلامالار ئىسىنە ئىبىلادرۇرگە بولا. ئاتلق ئۇسون قش كانى بىلسر ئوتتۇرۇنە هالام قالدقتارى سالراستب ئىوگەمگە. ...

كاتوك.

بىذذلك ئىبك،ەوكمن منانوۋا، ئىبلنىدان برلىن سەھكىن بىر ئۇتتۇبەن كانوك بۇرۇنۇذاك ئىبكن ئۇكشىنا بولعان نەئترىن بىلو.

تەۋرىبه — كانوك بۇرۇنۇذاك ئۇكشىدا ،ذور تەئتىرى بارلعن بىلدرذى. مەئەلەن 1928 نىي بىلدا:

*) باشى ئۆتكەن ساندا.

گەزىت تاراتو فرونتىندا.

ئىشسلەر تاراھىندا ماتبوعات يۇمۇشاق تارالوذنىڭ سەبەبىنەھله

ئىشسلەر گەزىتنىڭ ئەھمىيەتىن ئوشۇنگەن ئىيندى. لەكىن شولاى بولوعا قاراماشتان ئىشسلەر تاراھىندا گەزىت تارالو قەنەعەتلەندرلىك تو-گل. مەئەلەن: 13–2 نوەبرلىن تاقنا يارو زاۋوتنىڭ ئىشسلەرنىڭ 46 براسىنى تاتار، باشقۇرتتار ئە، شولارذاك نىبارى 10 برا-...

پادپىسكا ئاپاپ ئۇذم منەن ئارهاباش كانتو-نىنداھى باراق پارتىيا بەھەيكه سېكرېتارذارن تىكلىشركە ساقىرام. س. نورىشەممەتوف.

هەر ئوقتوسى هەر بىر پراف-سايوز ئاعزاھى 10 پادپيسچىك تاباساق.

سوفيانغ ئيىپەش كووك بولور ...

قوياعاش ئاول سەويتى ئوذ بورىسى ئوتەنى.

تىكلشركه ساق راسد.

مىنذه ساقرام.

مىن قۇنغى ئاولى پارتىيا بەھەيكەمى سېكرېتارى «باشقۇرتۇستان» گەزىتىنە 20-... ئۇبورنە باشلانى.

«باشقۇرتۇستان» ئاول حوژالىقى هۇراۋدارىنا ياۋاب بيرە.

1 — هۇراو:

ئارهاباش كانتونى، م — قىلى ۋولىسى، ...

1 — ياۋاب: هـالق هـاكىمى ،سوت راسحوتى هۇرارعا هاقلى، لەكىن ،بل ئاقسا ،سوت موكدا عەيلى كىلىن تولىنە.

2 — هۇراو:

ئامبان-ۋتاى كانتونى، ئاسولى ۋولىسى، ...

2 — ياۋاب: تىرمەن ئىسنابنا ناتسيا-نالزىراۋات ئىيلگەن بولها، ...

3 — هۇراو:

بلايىر كنتونى، تومەس ۋولنىس، شا-...

3 — ياۋاب: ...

4 — هۇراو:

4 — ياۋاب: بىر هـاقنى تولـذرگه ئىبش. ئەگەر ئاول بودزەنى بولماھـا ۋولىس بودزەنلە بيرللە. تولەممە سوتقا بيرلگە.

شەبھىدىنق.

زاوتتارمىتال كۈنەلەر.

قولدارندا بىك كوپ كوپ نمر وانقتارى بولعان كوپ ئويوش-مالار هەم حەۋالق-سلار، ،بىل نورالا پارتىيا هەم حۇكو-مەتنك تىذشلى دىرىكتىقارى بواو عا قاراماتان،ئونى ئابتترمايار.

ئە ،بىل نى كۆنە؟

هايلاو كەمىسيەھى دۇرۇث ئىشلەمەي.

ئارعاباش ۋولنىس، سەلەى سباسەۋيتى يانندا ئويۇشترلعان هايلاو كەمىسيەھى تو-لەۋەنك پاتىنت مەمن ساۋدا ئىنكەن هەم ،ئۇشو كۇنده مالسلق كابىراتسيامندا ئاگيـ-تلق حالـەتن ئونەگەن هـوعش ئىبۇاليتن «مىن ساۋدا ئىتەملك» تىب حوقوقتان مەحروم ئىتن شولايوق 7-6 دىسەتىنه ئىكن سەسب ئش قولى يلنشمەگەن ساقارذا باترالى ياللو-سنلارذى لا «مىن كولاك» تىب حوقوقتان مە-حروم ئىتكەندەرى كورنە.

بولاوسى.

مۇتەۋەللىذەر - موللا، كولاك يالسىزى.

هەذرگى كۈنده بەلەكەيكتنه مەحەللەلى ئاولدارذالا ئىك كەمنده 3-4 مۇتەۋەللى ئىيتـ-بلەنە. ئۇلار حوقوقتان مەحروم ئىيتلمەگەنىكتەن ئاول سارانيەلارىندا ئىركنلەپ قاتنشاتى ئىيتە-لەر هەم حوقوقتان مەحروم ئىيتلگەن موللا، مەز-زىن، كولاكتارذاك، ئولغ قولدارى ،بولىپ، كرەشتيەنلەر ئاراھىندا سەويتكه هەم مەدەنى رەۋالـيۇتسيەگه قارشى كورەش ئالب بارالار. شوعا كوره مۇتەۋەللىذەرگە حوقوق بىرللمەن تىبف.

«مۇرتى».

سەويت هايلاوذارندا مەعاريف ئىشسلەرىنىڭ بورىستارى.

ماعاريفسىلەر سەويت هايلاوذا ئاكتيف ئرەوشته قاتنشىب، ئونى ئوگىشلى ئوتكەرىشۇده نقلى بولنشلق ئيتەرگه تىيشتەر.

بەلەبەي كانتونىندا مەدەنىي، حوۋالق ھەم سەويت ئشتەرى.

كانتون باشقارماھى رەئيسى ئىب. ياگودىندى، باشسىك ھەم ساۋنارکومدى برلەشكەن ئوتىرىشندا ياھاعان داكلاتىنان*)

بەلەبەي كانتونىنىڭ ھەلى ئابرو كەمبىيە تارافىنان تېكشرىلىپ ئوتاگەنلىكىنى مىن بىلندا ئابرو تاپ مەسەلەلەرگە كېلە قاعىلام.

بەلەبەي كانتونىندا 2 مىلىيون 515 مىڭ 768 گېكتار يەر ،بولۇپ، شونىڭ 17،4 % ى ئورمانلىق. باشقا كانتونلارما ساعشتۇرپ قاراعاندا بەلەبەي كانتونىندا ئورمان 18 % قا كەم ئېسابلەنەر. شونلقتان ،بىل كانتونىندا قورۇلقار يېشىقتىنا ،بولۇپ ئارالار. كانتونىندا 617 مىڭ كشى يەشەي. شولاردان باشقۇرتلار 23 %، تاتارلار 34 %، ئورۇسلار 22 %، سلۇاشتار 2 % تەشكىل ئېتەلەر. قالعان % لار باشقا مىللەتلەر ئېسابىنە توشە.

سەويت ئاپپاراتىنى نىسك ئشدەيدەر.

ئوتكان ھساپ بىلندا بىلەن كانتون ئۇئتنۇنەلە ئېكىن ئەدرلەو، زابلىم ئاراتو ھەم باشقا ئۇل مىلىن بەيلەشلى كامپانىيالار تەقتىنا ئوكەتتلىپ. ئىشمەن بالپنىڭ ،ترشاقمى مىنەن ئنىشسە گونەلىرلەر. ۋولىس ھەم ئاۋىلدارنىڭ بەمەعەت ئۇيوشمالارى، ئوقتوسىلار زور...

ۋولباشقارما ھەم ئاۋىل سەويەتلەرىنىڭ ئشلەرىن تېكشرۇگە ئېكى ئېنسترۇكتورلىقنا ئولگورە ئالدىدار. كيلەمى بەدۋەت بىلندا مەر ۋولسقا بر ئېنسترۇكتور كەرەكلىكىن مىن ھۆكۈمەت ئالدىنا قويام، ،بىل تورالا ئېكى ئېكر بولۇ مۇمكىن توگل.

ھساپ بىلندا كانتون دەۋمەلىتە بولعان ئېلارالارداڭ ئاتچوتلارى پرىزىيومدا تىڭلادى، بولدار كورمەتلدى.

ئاۋىل حوۋالىعى توشە.

1913 نىسى ،بىل مىنەن ساعشترعاندا بەن ئېيدەيى 3 % قا ئارتقان، مال 21 %، سەسو 6 % قا يەتمەگەن ئەلى. ئوتعان يىلغا قاراعاندا ،بىل سەسو يەرى 22 % قا ئوتكەن. ،بىل ئەلىيبنتە سەسو كامپانىيالارى ئوتكىشلى ئونكەرۇدىڭ موزۇ ئەمى. سونكى بىلندىڭ ناراقنان يادەمى سەسو كامپانىياعنا ئابرو ئەمەدىيەت بىرلدى. مەتلەمەن، 368 مىڭ ،پۇت ئورلىق ئشلەمى نارىنتى ھەم 552 مىڭ مەرم ،يۇرس بىرلدى. ئاۋىل حوۋالىعىنىڭ ،بىلەلى كېلتوي، 1913 نىسى ،يامى ئاقسا مىنەن ئېيدەپ...

ئاۋلدىدى ماشىنا ھەم كرېمەت مىنەن تەئمىن ئېتو. 28-1927 نىسى بىلدا 774 مىڭ موماي ئاۋىل حوۋالىعى ماشىنالارى ئاپ ئالنعان، ،بىل، 1913 نىسى بىلعا ساعشترپ قاراعاندا 4 مەرتەبەگە ئارتقان ئېكەن موڭ. ،بىلىل ماشىنالاردى ئالوسىلاردىڭ 91 % ى يارلى ھەم ئورتا ھەللى كرەنتيەنلەر.

28-1927 نىسى بىلدا ئاۋىل حوۋالىعىنا 552 مىڭ ،ەوم كرېمەت بىرلگەن برنسى ئوكتەرگە، قايتارلارعا تلىش بولعان كرېدىت. 146 مىڭ موميى قايتارپ ئالنعان ئەلى، ،بىلنى قايتارپ ئالودا ئش كورللە.

ئاۋىل حوۋالىعى كاپىراتسىياھى ھەم پاترىپكاپىراتسىيا.

ئاۋىل حوۋالىعى كاپىراتسىيالارى ئەلى بىلدە، بۇتەمروالقنىڭ 27 % ى عنا ئىرى ئسەرتىنە ئالالار، ،بىل ئەلىيبنتە، قەنەعەتلەنرلك بولا ئالماي بىلدى ئالدا ماي، مال. ئېكىن ھەم باشقا سابوزدارلى بازالارى ،ولعان شىركەتتەرە ئەرنىلدەر ئويۇشتۇرو ،بورلسى تۇرا.

ناتازلىقنى بوتۇرو بىلان 35 % ى ئوڭەمالى بولعان نادانلار 36 مىڭ كشى ئېيەپلەنە. 364 نقل مۇيۇش بار، 10 كېنو ئشلەي. ،بىل گەزىت ئالوسىلار ھانى ئارتقى. يەي كونى ياڭى ئەلىيبا كورسىنارى 82 كشى بۇتۇرپ سقتى. ھەدر 19 ۋولسنا 142 ياڭى ئەلىيبا توگەرەگى ،بولپ، بىلاردا 4 مىڭ كشى ئويرەنە.

ھاولق ھاقلاو ئشى.

1913 نىسى يىلدا 18 ۋراچ بولعا، ھەدر كانتوندا 42 ۋراچ بار. ھاواق ھاقلاو پونكتلارى 29، ئاپتېكالار 27 ئورندا. پرافىلاكتىكا ئشتەرىلە ئالب بارلا. ناركامزدراف ناراقنان ۋېنىرا ھەم كوز ئاۋرۇدارى مىنەن كورەشو ئەترەتتەرى سلعارتلۇدا ،زور مۇۋەققەتلەر بىردى.

بودجەت.

كانتوندىڭ مەھەللى بودجەتىنى داھوت 2 مىلىيون 211 مىڭ، 556 موم ئېنگەن. ئېيەرگە تۇش بولعاندىڭ 92 % ى، ھوكۇمەت بودجەتتەن 457 مىڭ موم ،نوتنى.

ئاۋىل حوۋ. نا ،ۋگى ،بىل 2 مىلىيون، 810 مىڭ موم ھالنعان. ئۆلەنۇرگە تلىش نالوكنىڭ ھەدر 82 % ى تولەنگەن.

كانتوندا 1 نىسى ئېندوسترىيە ...

ئورمان حوۋالىعى.

كانتوندا سەنەعەت

ھايلاو ھەم ھايلاو ئالدى كامپانىياھى.

مەعارىف ئشتەرى.

كانتوندا 599 برىنسى باتقس، 16 ئيكىنسى باتقس مەكتەپ بار. مەكتەپ بەشى...

*) تەقارتىب ئالندى.

كولاكتارعا قارشى قاتى كورەشكە

كوفتىرىندى ئوتروسى كولاكتارعا سوت باشلاندى.

...بولعان ھالى بۇرتى بىنامى ئېيەھتنە بىك كوپ كرەتلىبەلەر، يىپاپ ھالى بۇرتندا «كالا نىنىڭ كولاك ھەم ساماگونسىلارن ئاتارعا»، «كولاكقا قارشى نىمراق ،ئوت سەسەرگە»، ،دىپ. كوفتىربىندى ئوتروسلارگە ئولىم» كووك بىك كوپ پلاكاتىنار ئالنعان.

كولاك يالسىزھى.

موكمىن ۋاقتىلاردا بىلدە باشقۇرتوستاندا (باشقا ئورنىلاردىلا بار ئەلىيبنتە) عى باينانقتنا ئورنىدارىدا (مەتلەن ئستەرلەنى براكوروۋى عەلبى ئېبتەشتى ئالو ھەم بوتەنلەر...) ئاۋىل كولاكىنارى، موللا - مۆقتاعايىلار يالسىلارى، ئالاردىڭ ،ئوڭ قاناتىلارنىڭ بر - بر ئارتلى سەۋيت ئشسلەرلنە ھۇجۇم ئېيتودەرى يىشقتىنا كورلتە ھەم ئوسۋراي باشلانى. ،بىل، ئورىندار ۋاعى تيرور ھەرەكەتنىڭ ئاكتىبى ئورەوشىنە ئويۇشپ ئش كوروون، كاپىتال ئېلمىنتەرلنىڭ پرالىتارىيات دىكتاتوراھى سەۋيت ھوكومەتىنە ئاپەر بەرگە ماتاشودارن كورەتە كولاچسىزا. ئوز قاناتى ئالتىنا بر سنفنايى سەي، بۇيى سبرنىڭ بالە ى بەرەبەرلتە قابتۇ توبەن ھەم ئورتا قاتلامدى ھانب ئالرعا ئوزلىڭ قارا بۇرەگى لندەگى موقى، فىكرى شولاردان مۇبلەتە، بىزلارعا تزتشا.

15 - دىكەبردە بەلەكەي - كىدى...

ھاللىق حوۋالىعى ياڭى نىگىزدە قورو ئوسورىدا

ئشسى ھەم كرەشتيەن ھەبەرسىلەرىنىڭ ،رولى ھەم بورستارى.

ئېب. ياراسلاۋسكىدىڭ IV نىسى بۆتە سايوز ھەبەرسىلەرى كەڭەشمەسىندە ياھاعان داكلاتىنان قىسقارتىلىب ئالندى.

ئېيتەش ياراسلاۋسكى ئوزىنىڭ داكلاتىندا باشتا ھەبەرسىلەردىڭ سەويت يەمەعەتىسىلىگىندە تۇتقان ئورندارى توراعىندا ھەيلەب: ھەبەرسىلەر يەمەعەتسىنىڭ مىعانبزمامىنىڭ شونداي ...

ئېيتەش ياراسلاۋسكى ھەبەرسىلەر ئاراقتان ئشلەنگەن ئوڭشتاردى ھاباپ، ھەبەرسىلەردىڭ ياگىنان ئۇزۇ مەلتەگى بورستارى توراعىندا: ھەبەرسىلەر بۆتە ئېمتىيارداردى ...

ئورلۇ ياگىناشتار توراعىندا سىگىل بىرپ ،ئورو ھەم ،ئۇل ھالالاردى ۋاقتىدا بونەتو ئۇشون مەكدەرسە كوزدەردى ئورعا بونەلترگە نابشبل.

بىل فابرىك - زاۋوتتار مىلەن ئش ئېيتە...

ПРОЛЕТАРИИ ВСЕХ СТРАН, СОЕДИНЯЙТЕСЬ!

بۇتۇن دۇنيا پرالېتارى، بەرلەشكىلا!

9 نسى ىيل سعا.

باشقۇرتۇستان

BAS,QORTOSTAN

ۋ. ك. پ. (ب) نڭ باشقۇرتۇستان ئۆلكە كەميتەتى ھەم باشقۇرتۇستان ئۈزەك باشقارما كەميتەتى گەزيتى.

Орган Башобкома В.К.П.(б) и Ц.И.К'а А.Б.С.С.Р.

ئيدارا ھەم كانتورانڭ ئەدرىسى: Уфа, Зенцова. № 26. تيليفون № 2-83

گەزيتكە ياذلىۋ ھاقتارى. | ئيعلان ھاقتارى. | گەزيت ئاذناما ئۆس تابقىر سىغا.

№ 150 Среда 26- Декабря 1928г. شارشامبى 26-ديكەبر № 150

كۆن باتشتا راۋيستۋانڭ نيىسى قارشلايذار.

بەختلى ھائيلە بەكى «بۆرتە تىنىسلىق ھەم كشلەرگە ئيذگى تىلەك»..

باليۋيا پاراگواي ھوعىشى توقراعان.

نيويورك. تۆشۈلە ئاميريكاللا باليۋيا - پاراگواي يۇمھۇرييەتتەرى ئاراھىندا باشلاعان ھوعىش توقراعالا. باليۋيا ھوكومەتى ھوعىشى سىنىعىا سەبەپ بولعان تيقنىكە بيك بىر داولى سەرەگە عەسكەر تاشودا داوام ئيتە. ...

ئانگليا - سەويت مۇنەسەبەتى توراھىندا س س س ر تيليگراف ئاگينتستواھىنڭ خەبەرى.

مەسكەو. «تينكلىش ربۋيو» گەزيتى مۇھەررىرى ريمانتنڭ ئانگليا - س س س ر مۇنەسەبەتى توراھىندا ياذعان مەقالەھى ئابقىذاي س س س ر تيليگراف ئاگينتستواھى بلاى خەبەر ئيتە: ...

پولشەلەگە سىسر مەن ئيقتىسادى مۇنەسەبەت تىلەگ تۇتە.

ياپونيا تشسلەرى قىتالار.

چيخيالا ھانگ ھوللاشا.

باش كوتەروسىلەر ينگىلەلەر

كابول تيرەھىندەگى يولدار باشكوتەروسىلەردەن تاذارتلعان.

ئافعانستاندا باشلاعان ريفورمالار داوام ئيتەسەك.

باش كوتەروسىلەر كابول تيرەھىنەن قوولعاندار.

لوندۇن. بىندان ئافعان ئيلسلىي: «باش كوتەروسىلەر كابول تيرەھىندەگى تاو-ذاردان قوولدىلار. ...

ئافعانستاندا باشكى ريفورمالار داوام ...

مۇستەقىل ئافعانستانىڭ تارتقا مۇھيرەگە تاذاپلانالار.

م. بيكبولات.

كاپيراتيفتار ھەم ئيندوستريا زايىمى.

باشقۇرتۇستان ماليە خالق كاميسارى ئيپ. گريگوريېف مەقالەھى.

باشقۇرتۇستان كاپيراتيفتارى كبسەگى كۆلەمەن ئالىپ ميناوار باشتنا تيكلەم بيلە مۇھيم سەبەسى كامپانيا - ئۇذ ئاعزالارى ئارا-ھىندا ھەم ئالارتاشا قالعان كومنتيبەلەر ئاراھىندا II نسى ئيندوستريالىزاتسيا زايىمى تاراتو كامپانياھى ئالىپ باراسقنار. ...

لوگانو ھۇيلەشوذەرى ھەم گيرمانيا.

ئانگليا ئيتاليانلا سەويتكە قارشى بركگە ئيندررگە ترىشا

لوگانو ھۇيلەشوذەرىنەن ھوڭ.

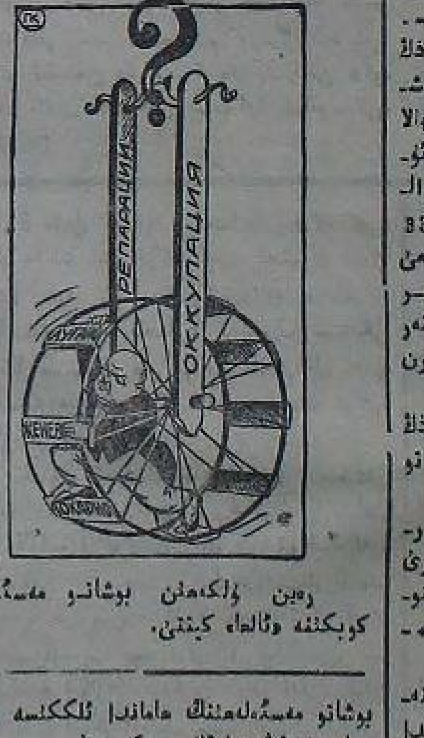

كويتەن نوگەل لوگانو قالاھىندا ميللەتتەر لىگاھىنڭ 53 نسى سيسسيەھى يابلدى. شولوق واقتتا بلندا ميللەتتەر لىگاھى ميسـ-ھەلىنە كيلگەن «بيۋيۋك دەولەتتەر» ئانلىق تشتەر مينيستردەرنڭ يەشرن كەكشـ-مەلەرى لە ريولپ ئالدى. ...

سەويت يۇمھۇرييەتتەرى سايوزى ياعىلىقتارى

س س س ر ئيندوسترييەلەشە.

زور ذابود ئيليكتريك ئستانساھى ھالئنپ بۆتە

لينينگراتتا ھىو قاراھى.

لينينگرات. لادوگا كولىنىڭ بوذذارى لينينگرات ئرگەنتنە نيۋا يلعاسىنا تعلنپ نيۋلا ھو كوبەرلپ تەپەش يەردەردى قاپلا-عان. ...

كولاك تيرروورى.

ياڭى ئەلىپ پلينومنڭ قارارى.

...te donja, pьraltardarь beregegeđ!

BAŞQORTOSTAN

V.K.P.(b) nьņ Başqortostan əlkə kəmitəte həm başqortostan ydək Başqarma gəzite.

№ 149 1928 jьl Jəkşəmbe 23 dikəber № 149

ئا.ت. توگەرەکتەرنڭ ئشتەرنيولعا هالنرعاکەرە

Partija, səvit vьlasь avьl xuƶalьqьn kytərevgə jul alqan.

Bьl eştə bulqan əlgəşevđərđen kyđ jomop bulmaj. Ləkin bьl ...gəşevđər beđđe qəniqətləndere almaj, bьl julda kyp eşləhe barьşьn beravđə tana almaь. Sənki ...nəqətkə qaraqanda avьl xuzaƶьь bajtaqqьna artta. Ə bьl avьl menən şəhər elemtəhenen jomoşa... qurqьnьsьn tьvіьra.

Avьl xuzalьqьn kytərevđə ber... n uqja agrnumьja fənen keretev. ...kin bəxethedlekkə qarşь beđđə ...ranumdar bik ađ bulьp, hər vu... hajьn berəvgenə (bəqze vulьs...đa juqta əle ul).

Bildəle ber agranum vulьs ...mələndəge bətə kerəѣtejəndər... bьl julda kyp nərhə birə almaj, ...ni kerəѣtejəndər huravьn qə...jətləndere almaj.

Şunьņ əsən, minenşə, avьl ...zalьqьna agranum juldarьn ker...vđə, kerəѣtejəndərđe agranum jul...ь menən tanьştьrvđa avьl xu...ьqь tygərəktəre đurqьna jar... n itərđər.

Ləkin bьl tygərəktərđeņ eşeu julqa halьrqa kərək.

Minenşə bьl tyņərəktərđeņ eştəreņ julqa halьv əsən tybəndəge nərhələrđe eşlərgə kərək:

I— tygərəkte ojoştorov aldьnan kerəѣtejəndərgə agranum tarafьnan nьqlь aņlatьv bulьrqa tejeş.

II— avьldьņ mədəni kese, aņlь kerəѣtejəndəre menən tyņərəkte teđəv.

III – tyņərək julbaşsьhь uqьtьvsь jəki fildşer şikelle mədəni kestərđən bulьrqa tejeş.

IV—tyņərəkkəkərəkle əđəbejət buldьrьv, anьņ əsən „Başqortostan" „Jaņь—Avьl" gəzittəren „haban" şikelle zurnaldar aldьrьrqa kərək.

V— tyņərək eşen pьlan menən alьp barьrqa tejeş.

VI—tyņərək julbaşsьhь jaqьnđaqь agranum menən nьqlь bajləneştə bulьp, eş alьp barьrqa tejeş.

Şulaj itkəndə bəlki tyņərək avьlda tejeşle urьnen ala alьr.

„ƏSƏNLE"

500 هوم ،ئوتوپ ئاقسالاتا قولنا ئالدئ.

19 nsь dikəberđə dəvlət bankьhьnьņ başqortostan kanturahь Bələbaj kantunь Əlşəj vulьsь Əlşəj avьlьnьņ berkerəѣtejənenə xəkymətteņ kerəѣtəjən xuzalьqьn nьqьtьv zajumь aşa otop alqan 500 humdь aqsalata tyləp jebərđe.

Bьndaj đur sumalь zajьm otov kerəѣtejəndər arahьnda əlegə tiklem bik hirək osoraj ine.

Başqortostan kerəѣtejəndəre zajьmdarđь alьvđanberđə qurqmaj momkin tiklem kyberək alьrqa qьđьqьrqa tejeştər.

Q. ƏXMƏDIJEF.

ئالاي توگئل، بئلاي.

134 nse han „Başqortostan" gəziteneņ jaņьəlep bylegendə „Qьrьn qaraj" mavzuqьnda „avьlsь" imzahь menən; Hajran kustar ərtile rə'ise Kinjəbulatьf xəkymət qararь menən tanьş bulmaqanqamь jaņьəlep menən qul-qujьlqan qaqađđьrđь qabul itməj, tigən ber xəbər baѣьlqajnь. Bьl xəbər dəreѣ tygel.

Jaņьəlep mənən qul qujlqan qaqьđđь almav dərəѣ. ləkin xəkymət qararь menən tanьş bulmavđan tygel, bьqa tiklem ber bьl keşeneņberurьndalatanьlmaqan dəreѣlənməgən jaņь imzahь arqaarqahьnda aqsa eştərendə aņlaşьlmavđar tьvmahьn həm rastьratamqa jul birməv əsən buldь. həm qaqьđđь qabul itməgən vaqьtta bьnь bьl iptəşkə əjtelde.

Hajran avьlь kustar ərtile rə'ise: KINJƏBULATЬF.

„Jaņьlьq„
Zurnalьnьņ Nuʃaber numirь sьqtь alьp qalьqьѣ!

Mədəni paxut.

Məsqyt kantun kamsamul kətəte mədəni paxut menən jaqşь ...şlьqьna eştər eşləp jata.

Vulьs kamsamul kəmitəttəre... alьnqan xisaptarqa qaraqan... xəđer urьndarđa qьđьv erəveş... kamsamul əmələre ytkərelə. 14 ...nda kamsamul jəcəjkələre xaq... emələr ytkərgəndər. (Avьl ...ktəptərenə utьn kilterev, utьn ...ʃv, jemerektərđe teđətev kevek ...ər eşləgəndər). Xaqlь əmələrđə ytkərelələr. 8 urьnda xaqlь əmələr ytkərelep 345 hum aqsa alqandar. Urьndarđan bьndaj xəbərđər jьş kilep tora.

ƏXMƏTJANЬF.

Kənsələrjəle buldьq.

Təməs jorto Əlməxəmət avьl səviteneņ bьqa tiklem kənsələrejəhe bulmaqanlьqtan səvitteņ eş qaqьđđarь tarav xəldə ine.

Oşo arala xalqtьņ tьrьşlьqь menən səvitkə kənsələrejə itep buş ultьrqan ber jortto teđəttek.

ƏKMƏL JƏQFƏREF.

«ماليگين» ئيكسپيديتسيه‌هنده بولعان قوناقتارنئ قارشئ ئالابئ.

1. دوشه‌مبێ کۆن 24 نسی دیکەبر ...

[illegible]

،ئوس ،تولتئرپ حذمەت حاقئ ئالالار، شولاي بولهالا قومهوئ ئرەوشتە ئالايذار.

[illegible]

بئلدئروئەر.

[illegible]

ئاللو، ئاللو.

گارمون ئويناي، گارمون.

[illegible]

كلوب ئيدارەهئ.

مەسئول ريداكتورئ ت. كەليموللين.

Ответ. редактор Т. КАЛИМУЛЛИН.

Ufe KINALARЬNDA

„QЬĐЬL JONDOĐ" 18-23 dikəber

Sizundьņ jaņь bajavigь Novokşinova rumanь bujьnsa alьnqan xuduƶьstьvalь đьrama

SЬŅQЬĐ XAN TOQOMO

Pьragьramdan tьş jaņь savkina-zurnalь

kartina ѣur bulqanlьqtan sьjanьstar 5—30, 7—30 həm 9 — 30 səqəttərđə jəkşəmbe kendərđə 4, 6, 8 həm 10 səqəttərѣə başlana Kassa 4—30 đa asьq.

Анонс: «Гонщик против воли»

D. K. „URAL" 21—23 dikəberđə

— Jetense julsь —

Pьragьramdan tьş jəņь Safkina zurnalь

Kartina J. T. Nosьjrьʃ idarahьndaqь qьllь arkistьrь aѣtьnda kyrhətelə.

SЬJANЬSTAR: 6 s. 7 s.30 m. 9 s. başlanalar. kassa 4 tən asьq

bajram kəndərđə 5—30, 7 30, həm 10 səqəttərđə başlana.

Анонс: „Purga" kartinahьnьņ davamь „НОРТ ОСТ"

D. K. „GURЬN" 18—23 dikəberđə

Jaħь xuduƶьstьvalь filem

Ikense Tormoş

7 ѣur bylektə

SЬJANЬSTAR: 6 s. 7 s.30 7 s, m. 9 səqəttə başlana. kassa 4 tən asьq.

bajram kəndərđə 5 s. 30 m. 8 s. 30 m. həm 10 səqəttə bahlanalar

1929 نسئ يئلدگ برنسئ عينوارئنان باشلاب گئزدەلئک ،بولب سئعاساق

«باشقورتوستان»

گئزيتئنه 1929 نسی ،يل ئوسئن يازلب قال‌ا واقت ئئذ قالعان.

دۋاريس تروداً،

شەمبئ کۆن 29 نسئ ديکەبئرده

ئوفئ ساحناهئندا بئرئنسئ تاپقئرە

هيند ئيحتيلالسئلارئ.

5 پەردەلە. فيتراك ئئەرئ. ئئئەر ئوسئن مەحسوس ديكاراتسيالار شولايوق ئيبراهيمئ ئارافئنان مەحسوس كويئر يازئلدئ.

فابزافكوم، ميستكوم زەيەفكەلەرئ مئئەن ئلكوئلی هەم‌سبزئئئای بئلئتئەر 25 مەم 50 پراسئنت ئسكئئكە مئئەن سائئلا.

كاسسا هەر كۆن سەعەت 12 ئەن 2 گە، 5 ئەن 9 عا زئكلم ئاسق.

باشنار كامفين‌دان.

[illegible]

تيذرەك يازئلئپ قالماهاگ هوكئنانئوكئنرهئگ تيذرەك.

بئعا ئيکئم «باشقورتوستان» گەزيتئ يانئندا سئعئپ كيلگەن «مايان» ژورنالئ 1929 نسئ يئلدئ عينوارئنان باشلاپ كولەمئ ئيکئلەنه ذورايتئلئپ باشقورت هەم تاتار تلئنده، رەسملەر مئەن بئزئلئپ باشقورتوستان ...

„تراکتر"

ئيشمئده سئعا باشلاي.

[illegible]

г. Уфа ул. Зенцова 26 Контора журн. „Трактор"

[illegible]

ئېگىز ئوگىنىش كوتەرو كەگەشمەھىندە.

باشقۇرتۇستاندا ئېگىز ئوگىنىش كوتەرو تورامىدا بىلگستەر نى مۇيلەيدەر.

شېشمە تەۋرىيە ئىستانساھى مۇدېرى ئىيە. ئىسمىرنوف.

گالوبف.

ئى. ساھاتتىنوف.

تاگرانوم ئارلوف.

ئىيە. يورىيف.

تاگرانوم ئوسمانوف.

سەۋيتتەرنىگ ئىيتەب بىرو كامپانياھىنىسىڭ ئوتە

تاول مايلاو كەمىسىيەلەرى ئىشتەرندە كورنگەن يىتشمىزلىكتەرنى واقتىندا بىتورلەر.

كامسامول يەچەيكەلەرنلە قوزغالا.

قاتىنى قىدىنار گويدىرەك قىتىش ھىندار.

بىزغا ئىيشلەب ھىزقوق بىرلگەن.

ئۇولباشقارما داكلاتى تىگلاندى.

قاتىنقى ھايلاۋسلار يىتيلشى ئۆتكەرلدى.

ھايلاۋغا تەخرلەنەيد.

ئىيتەب داكلاتلارى تونكەرلدە.

كولاكتارغا قارشىنى قاتىنى كورەش تالاپ ئىيتەبىنە.

سىزفىي دۇشمانلارغا قارشىنى قاتىنى كورەشكە!

باشپرافساۋيت كولتىناتدىل مۇدېرى ئى. عابدولليين نەمە ھۆيلەي

كوندىزدەگى سەعەت 2.

تورغاندار قەبىرى ئوتتوندە، پارتيانىڭ ئولكە كەمىتەتى ھەم باشقۇرتوستان ھوكومەتى ئىيەنىدەن ئىيتەش مارجىنكوغە پارتيانىڭ ئىستەرلى ئويوشماھى ئىيمىندەن فرالوف ھەم بىرافسايوز كامسامول شولايوق ئىشسىلەر ئىيمىنەن بىر تىيسە ئىيتەشتەر ياقىنلى ھىردىھر مىنەن ئىيتەش ەلىيىنىڭ ھىزمەتى ھەم

ئىرتەنگى سەعەت 10...

قايىنلى... كوپ تەلامەر، ماتەم گيمنى ئادىندا ئىستەرلى ئىشسەنلەرى ئىيىنىش ەلىيىنى ئوزاتالار.

«باشقۇرتۇستان» ئىدارەھى.

ئىيتەش ەلىيىف تى ئولتروسىلەرنىڭ بىندىلەرنى، بولغان ئاكتار مىنەن ئاسنو ئوسون كەمىسىيە ئىستەرلى باشقا كىيتتى.

ئوتروسلەرگە ئىيگ قاتىنى يازاتالاب ئىيتەبىز.

ئىش كوركەزمە ئىرەوشندە يائولون ھەم بىراسنىس واقتندا كازونندارزان ئىشىنى كرەنتنيەن وەكيلدەرى ساقرايەن.

دۇم ئالماندا، كولاكتار نارافتنان بولغان مۆزومدەرگە ئىيگ قاتىنى ھەم ئىيگ قەتمى يازا بىرلەن.

ئارغاياش كانتون باشقارماكەمىتەتتنىڭ ئوشو يىل 18 نسى دىكەبر مىنەگىللى مەسئول ئىشسىلەر مىنەن بولغان بىر يىبلەنوم ئوترشى، بىكوھەمىتى ئىيتەشتەك كولاكتار نارافنان ئىستەرلى ئاماق كانتوندائى پراكارور مۇعاوينى ەلىيىف، ئاول سەۋيتى رەئيسى ...

باشقۇرتۇستاندا سەسو بىرى 1917 نىسى يىلدىغا يىتەمىز.

باشقۇرتوستان دەومەلەندە 1917 نسى يىلدا سەسو بىرى ئىيكى مىلىيون 879 مىڭ 507 دىسەتىنە ئىيشبەلەنگەن. 28 نسى يىلدا ئىيكى مىلىيون 855 مىڭ 762 دىسەتىنە ئىيشبەلەنە. سەسو بىرى 17 نسى يىلغا قاراغاندا 23 مىڭ 745 دىسەتىنە كەم ئىيگەن مود.

بەلەبەي كانتوندا 17 نسى يىلدا 836 مىڭ 492 دىسەتىنە سەسو بىرى بولغا 28 نسى يىلدا 679 مىڭ 168 دىسەتىنە ئىيشبەلەنە.

17 نسى يىلغا قاراغاندا 157 مىڭ 324 ...

ئىيپارى 380 مىڭ 566 دىسەتىنەگە ئىيشبەلەنە. 17 نسى يىلغاما يىتكىرو ئوسون سەسو بىرون ئىستەرلى، 88 مىڭ 827 دىسەتىنەگە ئارتتىراسى بار.

تامىيان قاتاي كانتوندا سەسو بىرى 17 نسى يىلغا قاراغاندا، يىيل 60% قاغىنا يىتكەن. بىنىڭ سەسو بىرى 17 نسى يىلدا 55 مىڭ 759 دىسەتىنە بولغا، 28 نسى يىلدا 29 مىڭ 165 دىسەتىنەگە سەسنىگەن.

ئوفو كانتونى باشقا كانتونلارغا ...

شېشمە ئىستانسامى ھەدرباشقۇرتوستاندا 1239 ئورندا 2585 دىلەنكە سەستروپ ئودنىڭ تەۋرلو تەۋرىبەلەرن شولاردا يامانىپ قاراي، بالار مىلنەن ئلمەتە ئالپ بارا. بلاريگە باينانق باشنى مۆزۆتەلەربيرەلەر، يىل تەۋرىبەلەر بىندە «يابىدا» مۇلۇمەتنىڭ باشقۇرتوستان ئوسونئورتاسانان 37%، لوت ھەم ئالېيدوم يىلىدىلارنىڭ 40% ئارتىق، ئوكش بىرون ...

ھەبەرست ئىيتەشا!

باشقۇرتۇستان شاحتيورذارى تۇرمۇشىنان

يوﻻﺪ شاحتيورذارى ئۇتنعا ئاپترايذار. - سيبايذا تۇرلاقتار ناسار. - بايماق كلوبى تەرتيبهذلگ ئۇيامى. - باقر ئۇذەگ ئشسلەرى كينو مۇرايذار.

بايماقتا ئشلەپ سىعارو كەميسيەمى ماتور ئشلەى. - مندا باشقۇرت، تاتار ئشسلەرن ئلقراهعنا بار. - بيلاريت ميتالورگيا، شيشكا زاوتارنداعى باشقۇرت، تاتار يەشتەرى ئاراهنداعى ئالغ يام ئشتەرگە نيگذ هالندى.

يوﻻﺪعا كوذ هالىعذ.

باقر - ئۇذەگ ئشسلەرى كينو مۇرايذار

بيلاريت زاوتتارندا

سيباي ئشسلەرى تۇرلاقتار زارلانار

بايماق كلوبى ناسار حەلدە

ئشتەر ياقشىرا.

ئشسى كرەشتيەى يالپەى كانترولى ئاذدنا.

ئشسى كرەشتيەى ئيتيپكسيەى مۇيەشە.

بىذلار ئسندانا، ئالعا باروسى ئارعاياش تۇرمۇشىنا تاياق تعوسىلار بيت.

قوناقبايف ئالحوز سيكسيەى ئوگەيەتە.

كەميسيە ئشتنە تاياق سالىرعا تويايذار.

«ئوتيالماعر، رەحيم ئيتيپ قايتپ كيتا»

مەسكەو كالدوگۇوردارى ياكتان ئۇذو كامپانيەى

مەسكەو زاوتتارندا كالدوگۇوردارذى ياكتان ئۇذو كامپانيەمى باشلاندى. دوگۇوور پرائيكتنارى تسبح بليللشارندا هەم پرائزوودستودا كانفرينسيالارندا تيكشرللە. هورەتتە: دزيرزينسكى ئسمندەگى زاوتتا زافكوم رەئيسى ئشسلەرگە تاريف ريفورمەسنك نيىمى ،ئۆروون هەم ،ئۇنك كالدوگۇر منەن بەيلەنشن ئاڭلاتا.

ئوذەك كەميتەتتك نويەبر پلينومى حوژالىق مەسئەلەهندە نى ئەيتتى.

1928-29 نىڭ يىلدا حالتى حوژالعذ

پراكتيك سارالار.

بىذذك ئۆپ مەسئەلەرىبذ.

بىذ لينين يولى منەن بارابىذ.

بىذذك قىيىنلىقتارىبذ

ПРОЛЕТАРИИ ВСЕХ СТРАН, СОЕДИНЯЙТЕСЬ!

بۇتۇن دۇنيا پرالېتارى، بىرلەشىڭىز!

9 نسى يىل سىعا.

باشقورتوستان

BAŞQORTOSTAN

و. ك. پ. (ب) نىڭ باشقورتوستان ئۆلكە كەمىتەتى ھەم باشقورتوستان ئۈزەك باشقارما كەمىتەتى گەزىتى.

Орган Башобкома В.К.П.(б) и Ц.И.К.'а А.Б.С.С.Р.

ئىدارا ھەم كانتورانىڭ ئادرېسى: Уфа, Зенцова, № 26. — — — تىلىفون № 2-83

گەزىت ئادنادا ئۆچ تاپقىر سىعا.

ئىعلان حاقتارى.

گەزىتكە ياۋدىلو حاقتارى.

№ 149 Воскресенье 23- Декабря 1928г. يەكشەمبە 23-دىكابر № 149

[library stamp]

تايىنلىشتار ھەم كولاك ھۈژۈمى.

ئافعانستاندا كابىل قالاھى ئۇرامدارندا ھوعىش

باندىتتار كابىلگە ھۈژۈم ئىتىپ باشىپ كىرھەلەرزە، قالا ئۇرامدارندا قىزو ھوعىشتار ھوك
ھۆكومەت عەسكەرى ئۇلارزى قووپ سىعارعان-ئامانوللا حان مەنەن ئافعانھۆكومەتى كابىلدە.
ئانگليا ئافعانستانعا بارماق ياني.

كابىل، 14 نسى دىكابردە كىسكىن ساعەت 4 تىرەلەرندە كوھستان ئۆلكەسىنىڭ ...

سىنفتار كۈرەشى.

ساتسيال دىماكرات مىنيس تر ئىشسىلەرزى ماتقانى.

ئانگليالا س.س.س.ر مەنەن مۇنەسەبەت مەسئەلەھىنە ئىسك قارايدار

چيمبيرلين «ئورئتار پراپاگاندالارىن توقتاتماي تۇروپ» مۇنەسەبەت باشلاوعا قارشى.

«سەويت ھۆكومەتىنى برنسى ئادەمدى ئاتلانى. ھەدر بىنەن فاينالانىپ قالو ئۈسۈن ئانگلىياعا ئوڭايلى فۇرسات يىتتى».

لوندون. مىللەت مەزلىسىندە ليبىرال دىپوتات گارو دىۋنس ئانگلىيا-سەويت مۇناسەبەتى تورامندا موز قوزعانى:

لوندن - ئانگلىيا فىنانس تۈگەرەك تەرىنىڭ «فىنانشىن نيوس» گەزىتىندە ...

سەسەر-گيرمانيا ئاراھندا مۇنەسەبەت نىعى.

سەويت-گيرمانيا ئيقتيسادى ھۈيلەشوزەرى ئۈگىشلى بۈتتۈ.

س س س ر مەنەن گيرمانيا دىلىگاتىلارى ئاراھىندا ئيقتيسادى مەسئەلەلەرزە ھۈيلەشوزەر تامام بولعاس ...

سەسەر-گيرمانيا ئيقتيسادى ھۈيلەشوزەرى ئۈگىشلى بۈتتۈ.

مەسكەو. بىندا س.س.س.ر ھەم گيرمانيا دىلىگاتسيالارى ئاراھىندا ئيقتيسادى ھۈيلەشوزەر بۈتۈپ 21 نسى دىكابردە پراتاكولعا ھەم بۈتە كىلىشو بولعان مەسئەلەلەر تورامنداعى 8 پراتاكولعا قول قويىلدى.

مەسكەو. ھوكەن واقتتا گيرمانيا-س س س ر ئاراھىندا مەدەنى مۇناسەبەت ...

يىڭى ئاشتىنان ياڭى نيفت يوللارى ھالىنا.

مەسكەو. س س س ر ساۋدارەۋى ئالداعى 5 يىل ئىسىندە باكودان باتوم ھا، گروزنى قالاھىنان تواپساعا، ئەمبەنەن ساماراعا، پىتروۋسكى قالاھىنان مەسكەوگە بىلو ئاشتىدا كۆپشەلەر ھوزىب نيفت ئاعىزو يوللارى ھالدراساق، يىل ئىش تىمىر يول ھەم يارامو-تارزى بىلە كۆپ نيفت تاشوعا مەزبورلىكتەن قوتقاراساق.

سەويتتەر سايوزىندا.

2 نسى ئىندوستريالىزاتسيا زايمى.

مەسكەو نويابر باشىنا ئىيكلەم ئىكنسى ئىندوستريالىزاتسيا زايمىنى 494 ملىيون ھومىلق تاراپ بىنەڭ 422 مىليون ھوملىعى قالاردا، 72 مىليونلىعى ئاولداردا تارالعان. زايمدىڭ 567 مىليون ھوملىق كالىكتىۋى ...

شامسون تيپىيف.

..ə donja, pьrolitardarь beregegeꞫ!

BAŞQORTOSTAN

V.K.P.(b) nьꞑ Başqortostan elkə kəmitəte həm başqortostan ydək Başqarma gəzite.

№ 148 | 1928 jьl Jəma 21 dikəber | № 148

Avьl xattarь.

كۆمدۆ عەيبلەرگە.

Başqortostan ydək jaꞑьəlep mitətenen kantundarqa jebərgən ... jьlьq pьlanь pujьnsa oşo uqjьlьnan başlap bətə I- se baꞫ... Başqort, Tatar məktəptərenen ...-IV nse gьruppalarьnda, şula... likpunkьttarꞫa jaꞑь-əlep ajь... peridmit bulьp məzbyri erə... uqьtьlьrqa tejeş ine. Mək...Ɜa şulajuq likpunkьttarꞫa ...vdar başlanqanqa ber nisə vaqьttar ytep kithələ jaꞑь əle... uqьv əsbaptarь ber jerꞫəndə ...ne juq. Uqьvdar başlanqan... tiklem ydək jaꞑьəlep kəmitəte ...v əsbaptarь menən urьndarꞫь ...min itev narkampьrus əꞫtenə ...motekjən tip jadqajnь. Şuqa ... narkampьrusqa bьl turala ...-qat jadьlhala horaqan nəmə... jebərgəne juq.

Jaꞑьəlepsə uqьv əsbaptarьna ...ndarꞫan horav kyp, məgər ular... birevse juq, uqьv əsbaptarь ...maqas kantun dəvmələndə ja...əlep eşenen nisek barasaqь bilile.

V. QORBANQƏLE.

ئۇرىندارذا ياكى تەلىپ، ئۇرمان بيشقاذاق ئاۋىلىند

Esterle k—nь, AꞫnaj vulьsь, ...manBişqaꞫaq avьlь jəştəre yt... jьl jaꞑьəlep tyꞑərəge teꞫəp ...Ɜ jaꞑь əlep menən tanьş...jьnq. Bьjьl tyꞑərəkte taqьla jəl...Ɜerep jaꞑьəlepte nьqlap ejrə...rgə başlanьq. XəꞫerge kendə ...ərəktə 35—40 aqza bulьp bь... 2 gьruppaqa bylenep uqьjꞫar. Avьldьꞑ bətə jəştəre şulajuq ...bulhala qatьn—qьꞫꞫarꞫa jaꞑь...epte ejrənergə tьrьşьp uqьvqa ...ejꞫər.

BAJBULATЬF ISXAQ.

Kən hajьn 1400 tegev maşinahь.

«Gusşevej maşina» teristenen Məkkəv gubirnahьnda, PadulьskьjꞫaqь dəvlət mixaniciskej zavutь huꞑqь jьldarꞫa barь tegev maşinalarь eşləvgəgenə kyste. XəꞫerge vaqьtta ul kənenə 1400 tegev maşinahь eşləp sьqara.

Zavutta bətəhe 6,500 keşe eşləj. Zavuttь tixnika jaqьnan təꞫətev, jaqşьrtьv eşe alqa bara, unьꞑ nəmə jeteşterevе ratsьjanallaşa. (Zavut nəmə jeteşterevꞫe jaqşьrtьv həm oshodlandьrьv julьnda 100 ləp jaꞑь ujlap sьqarьlqan nəmələrgə (izabritinjalarqa) bylək birꞫe.

مولداش ئاۋىلىندا.

Usalь vulьsь (T—qataj k—nь) Muldaş avьlьnda 1 nse dikəberꞫən başlap 2 ajlьq jaꞑьəlepte ejrənev kurьsь asьlьp aꞫnaqa 2 tapqьr uqьla başlanь. Kurьsqa 20 qatьn qьꞫ, 30 ir jerej. Ber nəmələ belməgən keşelər 3—4 kən uqьqasta arьvqьna uqьrqa—jaꞫarqa ejrəndelər.

ŞAKIRЬF BARI.

مەزيت ئاۋىلىندا.

Jьlajьr k—nь, Salix jorto Məzit avьlь məktəbenə oşo jьl berense yktəberꞫə uqьtьvsь jebərelep uqьvꞫar başlandь.

Məktəptə 44 bala uqьj. Avьlda likpunkьt asьlьp unda aꞫnaqa 3 tapqьr uqьv bula.

Məktəp ergəhendə latьjn tyꞑərəge teꞫələp aꞫnaqa 2 tapqьr latьjn nigeꞫenə qorolqan jaꞑь-başqort əlepbahьn ejrənəbeꞫ.

Bьqa tiklem qaraꞑqьlьqta jatqan xalqьbьꞫqa aꞑ-belem birep hər jaqtan jaqtьrtьrqa tьrьşqan uqьtьvsьbьꞫ Zəjnəp iptəş Bakirьvaqa erəxmət əjtəbeꞫ.

ISMƏQILEF QINJƏT.

ۋولس كوسمە كينالارى ئاقسا كوپ يۆرۆنگەنە قاراماهن.

Əfə kantunь QьrmьꞫqalь vulьsь kylьpьrasvite tarafьnan alьnqan kino bьjьl beꞫꞫeꞑ Alajqьr avьlьna kilgəne juq. QajꞫa aqsa kyp bulha şunda bara. Məhələn, beꞫgə biş saqьrьmda bulqan Mərsək avьlьna kilep kina kyrhətep kitə beꞫꞫeꞑ avьlqa kilgəne juq, anda aqsa əꞫ bula şul səbəple barmajbьꞫ tejꞫər ikən. Ə beꞫꞫeꞑ avьldьꞑ bətə xalqь tip əjterlek kino kyrgehe kilep unьꞑ kileven kətə.

SADRЬJ NƏZIREF.

Əfə KINALARЬNDA

„QЬDЬL JONDOD“ 18-23 dikəber

Sizundьꞑ jaꞑь bajavigь Novokşinova rumanь bujьnsa alьnqan xuduzьstьvalь dьrama

SЬꞐQЬꞒ XAN TOQOMO

Pьragьramdan tьş jaꞑь savkina-zurnalь

kartina Ꞗur bulqanlьqtan sьjanьstar 5—30, 7—30 həm 9 — 30 səqəttərꞫə jəkşəmbe kendərꞫə 4, 6, 8 həm 10 səqəttərꞫə başlana Kassa 4—30 da asьq.

Anunьs: «Гонщик против воли»

1-D. K. „URAL“ 18—20 dikəberꞫə

6 Ꞗur bylekle Amirika kina filmehe

— Şomlo kyreşev —

Kartina J. T.Nosьjrьf idarahьndaqь qьllь arkistьrь aꞫtьnda kyrhətelə.

SЬJANЬSTAR: 6 s. 7 s.30 m. 9 s. başlanalar. kassa 4 tən asьq

bajram kendərꞫə 5— 30, 7, 8—30, həm 10 səqəttərꞫə başlana.

2-D. K. „GURЬN“ 18—23 dikəberꞫə

Jaꞑь xuduzьstьvalь filem

Ikense Tormoş

7 Ꞗur bylektə

SЬJANЬSTAR: 6 s. 7 s.30 7 s, m. 9 səqəttə başlana. kassa 4 tən asьq.

bajram kendərꞫə 5 s. 30 m. 8 s. 30 m. həm 10 səqəttə bahlanalar

دۋاريس ترودا،

يۇما كۆن 21 نسى ديكەبىردە

[illegible]

(Человек с портфелем) پارتفيللى كشى

[illegible]

باشسيلتريست هۆتلى هيير ذار ئالا.

[illegible]

«ماليگين»، «مۇذ واتقىسندا تۇنياق قۇتقۇبقا بارىب قايتقان تۇسوسىبابۇشكين هەم ئاپپيرا تر ۋالينتين تۇفۇگە كيلە.

[illegible]

تاشلى كول ئۇرىندا ياكى كەنەشە.

[illegible]

ۋلكسەم قالا كەميتەتى بلدروو.

[illegible]

ۋلكسەم قالا كەميتەتى.

مەسئۇل رەداكتۇر ت. كالىمۇللىن.

Ответ. редактор Т. КАЛИМУЛЛИН.

داگومينتتارى يوعالتقاندار.

[illegible]

ئىعلان.

[illegible]

ماتبۇعات تاراتۇ فرونتىندا.

«باشقۇرتۇستان»دى تاراتۇ ذى كۇسەيتەيك

«باشقۇرتۇستان» ئالماعان بر كامساموللا قالماهن!

[illegible]

پوشتا ئيدارالارى، بۆل ئشتە كۆزلى كيدىرەكتەر.

[illegible]

ۋ. ميرفاف.

هيبەت ئاعاي عيزەتوللين ياقشى پوشتاير.

[illegible]

كوسەم مەنەن هۆذاييردى تالالارى ئالعەذ.

[illegible]

هەذذە 25 شەرلى تابدىذ ئەلى.

[illegible]

ئوقو يۇرتتارى نەقلى سارالار كورىنگەذ.

[illegible]

ئە هاري ئاولى پوشتاهى گەزيت تەرلى تاپشرماي.

[illegible]

هەذذە «باشقۇرتۇستان»عا بر ەر يالى 21 پادپيسكا تابدىذ.

[illegible]

ƏFƏ XƏBƏRꞒƏRE

كۆذەلدى ياقلىقتار.

[illegible]

تۆذەك مۆئەسسەسەلەر تيرەهەندە.

[illegible]

! حەبەرسى ئيپتەشتەر

[illegible]

باشقورتوستاندا ئيگن توشومن ئوس تابقر ئارتترعاموٴمكين

شيشمه تەزريبه ئستانساهى ئركەهندە تەزريبەسى كرەئتيپەندەرذگ ئيكنسى كەگەشمەهى.

16 نسى ديكەبردە شيشمه تەزريبه ئستانسانك ئيركلى حەبەوسلەرى بولب تورعان تەزريبەلى كرەئتيپەندەرذلگ ئيكنسى كەگەشمەهى ئاسلدى.

كەگەشمەگە بارلعى 43 كشى كىلگەيئى بولارذان 81 ئ تەزريبەسى كرەئتيپەندەر بولب، 18 ئ باشقورت، ئانارذار قالعانى بونماالق.

كون تەرتيبندە:

لئعى پرادوكسيياعى مئعن سەنەعت ئاوارذارى ئارامئداعى حاقئى نيگك ساما مەنەاب بارا ئالەندا تورازاى ذى ئارتترو بيلەيگل بولاساق.

هوعمئشقا نيكام ئەوسەبئە ئيكن ئوگشى باهابن 1-1,2 پرانسيبئقا ئارتا بارا، شولا يتب 80-90 يل ئسندە ئيكن توشومن ئيكى ئابقر ئارتترعا مۇمكين بولا تورعانيئ.

بل بولدا كورگەن سارالارلبئ توبەئدەگلەرذمن تورا:

1- ئوسوسلوئ پراپاشتوى كلين بولمان دورت سەو ئەيلەنلشى قوللانو.

2- 3,5-4 ۋيرشوك تەرەنلكتە يانشى ئشلەنگەن ماى پارئ ئەذرلەو.

3- بۆتە ئيكنلەر ئوسوندە يارذئ كوذن 3,5 4 ۋيرشوك تەرەنلكتە مۇرۋب قويو.

4- هەر بر سەسەذئ ئوذ واقتندا، يبلد...

مئنا هذگه تاعذ بر ميثال:

ئشتەرذئ تيك ئارالا ئشلەپ فابلا كيلتروونده ئونوترما يارامى.

بنان نش كەلبكتىق حوزالقتاراذا ئش كوسترەذلك يومذا سارق ئيتلمەوذرى، بلر ئوذو، ئوائ ناقوذان ذور يائرما كوسوذو ئارقامئدا ئيكن توشومن نامئلا بايئق ئارتترب بولا.

ئيب. عەلييف قەبرن ئوئذوندە.

ئستەرلنئاماقتاعى مەحسوس حەبەرسبئذەن.

16 نسى ديكەبر ئستەرلئتاماق.

بوگون ئيب. عەلييف نئ كومو مەراسيمى بولدى. ئستەرلئتاماق ئشسەئندەرى كوپ مانلئ ئەلەمدەر، ماتەم گيمنئ ئائئلنئدا رىوەليوتسيبە يولئندا قوربان بولعان كورەشسئنئ ئوذاتا باردئلار. توعاندار قەبرلگئنئە، عەلييف تەرئ ئوذ ئونئه ياذالعان ميتينعتا موهلەوسئ ئيبتەشەئەر، كولاكتارذئ كوسوئف سئعنئشتارئ سەبەبئەرن، هەم كولاكتارعا قارشئ كيذكئن كورەش كەرەكلئگئن ئەيپ سەوبت هابلاوذارئ.

مەلئنئه بل مامبئتار نئ ئيئتە تولترما بوتە ئشسەنئەر و. ك. پ. (ب) ئرگەئيئه نقلئ توپلانوعا ئذشتەر تيئنلەر. توس تابەرلئ ئاتو هەم ماتەم مارشئ ئائئلئندا مەيت قەبرگە توشرللئ.

ئيب. عەلييف مەيئن قارشئ ئالو، ئاقئى كومو، ئستەرلئ ئشسەئەرندە بيك ذور ئاسو نەفرت ئذئلەرذئ ئلا: ئوتئروسئلەرگە توام! پرالیتاريات سوتئ كولاكتارعا ئيسپەئەن رەحيەئ بولرعا تئش تيئەر.

ئيسەئە'ل.

ئورندارذا زايم نيسك تارالا.

مسموتر ئوتكەرەلە.

قذل كازارمالارعا ئسموتر ئوتكەرذلە.

عەسكەرى بولگترگە شيفلق ئيتوسى بركئئە ئوبوشمالا بل ئشتەن سيتتە قالماهن. قذل كازارمالارعا كيگ يەمەعت ئيتيبارن توپلاپ، قذل ئەرميستەرذگ مەدەنى تورموشتا رن گوتەرو هەم ياقشرتويولندا عەمەلي سارالار بيلدەلە گ. وانيكور ئيپتەشتەر قذل كازارمالار تورموشن گەزيت بيتندە كوذگولەندرئگذ.

هوعئش ئاكادیمياهئنا ئوئ بئل

زاينعا ياذلدق.

ئسموتر كەمسيئەهذ توذولدى ئشكە باشلايذ.

تورلئ حەبەرذەر

ئيگن ئئذرلەو ئشندە ئوئو قذئەعتلەنرلك توگل.

3 نسى بيش كونلوك كوبمى بيرذئ؟

توپ ئەذرلەوسلەرذە، بر تەذ ئارتتو بار.

كالحوز شوئاپ بولمن.

داپريزيوبئكتار ئانادلقرى بوتورەلەر.

ئوريستار - ق -

باشقورتوستان حوکومەتئ هایلاوسئلارئنا حیساب بیرە

باشقورتوستاندا حالئق هاولعن هاقلاو ئشتەرئ.

VI نسی بۆنە باشقورتوستان سەویەتەر ئسیبزئنان بیرلی ئوتکەن ئیکئ ییل ئسندە بئ ماللئ هاقلاو مۆئەسسەسەلەرئنئڭ سلنەرئ مان یاعئنان‌دا، ذات یاعئنان‌دا ئوئە باروون کورەبئ.

هاولئ هاقلاو بولعنا ئۆتولا ئورعان ئاقسا 26|27 نسی یلعئ 3.848.873 هومدان ییل 5.598 926 هومعا یئتئ (ئیمەڭ، 45،5 % قا ئارتقئ) شولای بولا ئتوۆ ئادمیئیستراتسیا راسحوتلارئ ئیکئ تابقر کەمئنئ (ئلککئ 3.5 % ئورئنئا 1.5 % قاعئنا قالدرئلدئ).

دیسپانسیرداری‌لا ئیکئ ییلدا ئیکەو ئاسئلاپ هەذر وعا یئنکرئلدئ، بئلار یانئنا ئامئ ئلککئ 45 کویکا ئورئنئا 90 ئیئاپ یارذام کویکالارئ یاهالدئ.

شولایئا بلارعئنا ئەذ ئەلئ، بیرگەکئە ئاولدارذا ۋیئبرا ئاوروذارئنا قارشئ کورەش ئشئ یۆەش‌قوبلعان هەم دیسپانسیرذارذا ئشەرن یاقشرتپ یئکرمەگەنلەر.

هاولق هاقلاو ئشئنگ قالالارذا قویئلئشئ.

قالالارذاعئ بالئیس کویکالارئ ئەذ ئارتتئ - ئلئك 1270 کویکا ئیئ هەذر 1340 کویکا. بئعا سەبەب، بئرذەن - ئاولدارذا بالئیس سائەرذەرئ ئارتو ئارقاسئدا قالاعا کیلە تورعان کرئبەئلەرذئڭ ئەذەیوئەرئ بولها، ئیکئەسئئەن - پراگولکالار ئەذبو ئاز هئدا قالا بالئیستارئ کشئلەرذئ کوئبرەك هارا باشلاۋذان ئبولدئ. بەئئن ئاوروذارذئڭ کویکالارئ ئەذ بولولا ئارتقان ساقئا بالالار کویکالارئ یارئنلاش کەمئلدئ، روحانی ئاوروذار کویکامئ ئلککئ 300 ئەن هەذر 380 گە یئ-

کراواتلە ییل بالئیس یاکئی ئۆئۆلەگئنە بولماذانئان هانئدا ئیعئیاردئڭ فەقەت 1|6 ئۆلوش گئنە قەنەعەتلەئئرلە ئالا.

ئاوروذارذئ ئۆئئنە بارئ، قاراۋ ئشئ یاقشوق ئارتتئ، شولایئوق بئیلعئ بودزئت ییلئئان باشلاپ ئشئلەر ئۆبەکئ هاقلعان بیلاریئ قالامئدالا ئاشئلعئس یارذام ئۆیوشترئللاساق، بیکرئڭ نئ ئارتقانئ - ئۆرلئ پرینەدوئیەلەرذەگئ ئشئلەرگە بونسئ یارذام ئبولدئ، ئۆئو مئئەن بیلاریئذا هەذر ییل ئش ماحسوس ۋراچتار قاراماعئنا تابشرامان.

فابریک - زاوتلئ ئولدارذا هاولق هاقلاو ئشتەرئ.

منذای ئاولدارذا هاولق هاقلاو ئشئەرئ ئشئلەرذئڭ حئمەت هەم ئورموش شارتتارن یاقشرتو، هاولقتارن هاقلاو ئۆقتەئئئان قاراپ ئۆیوشترئللا. ئلککئ 307 کویکا ئورئنئا هەذر 317 کویکا یاهالدئ ئاتاهئلئ، دۆیەم کویکلار هانئ 48 گە کەمئئپ ئالئڭ ئورئنئا جیروگیبا، بالا تابو، کوذ هەم یۆعۆشلئ ئاوروذار کویکالارئ ئارتترلدئ. شولایئوق، قالاقان تشئا یەشەوسئ ئشئلارگە ۋراچ-ئونو ئامبولاتوریا یارذامئلا بیك نق (33،8 % قا) ئوئئئ. ۋراچئارذئڭ قابول ئشئ 50 % ئارئترلدئ. باشقا ئۆرلو یارذامدارذا شول نیسبەتئە ئارئا بارالار.

ئاولدارذا ئیبیی یارذام.

باشا حۆکومەتئ واقئئدا ئاولدارذاعئ هاولق هاقلاو مۆئەسسەسەلەرئ بیك تەرئیبهئ قویلعان - باشقورت، ئاتارذار کوئبرەك بولعان ئۆبەکئەرذە ییل مۆئەسسەسەلەر بیك ئاذ ئبولپ، ئاوروذلئ ئیئئ کوپ ئارلعان ئورئئئ بولعان باشقاۋاق میلەتئە ئارامئدا ئیبیی یارذام ئۆبئئو بوق ئیئئ. بئذئڭ ئۆب ئلەك منا شوئئ ئیکئلەو ئبولپ، هەذرگە قرئا ئیکئلئب یئمەعەلە ئاذ - ماذ ئۆگئشئارلئبئ بار. ئەیئەبئڭ ئبئیل ئاولدارذاعئ بالئیس سلئەرئ عومومئ 24 % قا ئارتقان بولها باشقورت، ئاتار رایونلارئئدا ئبل 48 پراتسئئتقا ئارتترلدئ. هاواق هاقلاو مۆئەسسەسەلەرئڭ ئاولدارذا ئۆئئشئ

	26|27 یل	28|29 یل
ۋراچ ئوچاسکالارئ	83	97
بالئیس کویکالارئ	816	1006
ئوذباشئائش ئیئە ئورعان فیلدشر پونکتارئ	66	56
ئشدار، لاۋئورئئقتارئ	3	4
کوذ ئەئرەئئەرئ	5	6

بئعا قاراعاندا ئش هەم کوذ داۋولاۋ ئورئنئارئنئڭ بیك ئەذ ئۆئوۋئ کورئنە. ئسئنابئا ئبل ئەذ. کیلەسەکئە بئعا کوذ هالئئرعا ئیبشانئ، ئوذ باشئئئا ئش ئیئە ئورعان فیلدشر پونکتارئئڭ کەمئوئئ حەبرلی فال. سوئئکئئ ئالار ئورئئ ۋراچ پونکتارئ ئالا بارالار.

یۆعۆشلئ ئاوروذارعا قارشئ کورەش.

یۆعۆشلئ ئاوروذارذئڭ ئارالۋئ بئذئڭ باشقورتوستاندا بیك یوعارئ ئەلئ. مەئەلەن: قئذئلئا، سەسئك هەم ئوبیرکولاز (کوکرەك ئاورووئ)ئڭ هامان کوبەیە باروون کورەبئ. ئەۋ باشلاپ سیفلیس یەۋئئۆرسئلارذا ئەذ کەمیئەر، ئبل ئەلبیئئە حالقئڭ ئاذائلعئنان کیلە. شوعا کورە ئبل یولدا ئیئئکلم کوپ ئاقسا ئوکەئکئە قەئەعەتلەئدرب بولمای ئاناهئڭ ئبل ئاوروذارذئ داۋولای ئورعان کشئلەرئبئذە ئەذ. شولایئا ئلککئ (27 نسی یلئئ) 12 - ۋراچ ئورئئئا هەذر 18 ۋراچئبئ ئبولدئ ئیئدئ.

ئالئ یئذە پرافیلاکئیك ئاوروذارذئ ئیکشرو ئورئئئ بوق ئیئئ. ئبئیل ئبل ئۆیۆشئئرللا باشلانئ. ئالئ ئۆذ ئۆئە ئۆقوئلە سانیئارئیا مەعاریفئ ئبورئئ، کوسمە سانیئارئیا کورگەذمەسئ. قئذئلئلارذئ کوذەتو ئەئرەئئ، هەم بالالارذئڭ کوئئەلئك هاولقتارن هاقلاو ئەئرەئئ ئۆذۆلدئلەر. بئرۆئدان بولا کیلگەن، مۆئەسسەسەلەرذە ئارئا ئورالار. ئوبیرکولیز

ئەسەلگ هەم بالالق هاقلاو ئشتەرئ.

ئبل ئش، ئوکئەبر ریۋولیوتسیاهئئئئ هوگئئئا باشلانعان ئش ئبولپ، ئبل هاین ئارئا بارا. شولایئا ئوعا بولعان ئیعئیاجعا قاراعاندا بارئیکا وئ‌دە دیئگئذئەن بر ئاسئعئئا ئیرگە ئورا کیلە. سوئئکئ، بئعا بیکرەکئە ئاولدارذا ئیعئیاج ئیفرات ئذور. منا ئالئڭ ئۆئئشئ:

	قالالارذا		ئاولدارذا	
	[illegible]	[illegible]	[illegible]	[illegible]
بالالار کانسولتاتسیاهئ	6	17	—	10
بالالار یەسلەئئ	6	12	72	110
ئەسە هەم بالا بۆرئئ	4	2 (*)		
مەئ کەمەلارئ	8	8 (**)		
پرافیلاکئورئیا	—	1		
ئیروالئ بالالارذئ ئیکشرو مەکتەبئ	1	1		

بلار ئۆئئئە ئورمو ئشئلەرذئڭ هاولقئاۋ کوذەئە ئورعان 18 ۋراچ دورت لاگیر ئشلەئ، ئلککئ برەو ئورئنئا، ئبئیل 5 پلاشادکا داوام ئیئە.

کورورت یارذامئ.

ئوبیرکولیوز مەئ یۆعۆشلئ هەم هئلاۋئلئ ئاوروذارذئ داۋالاۋ ئۆسۆن بئذئە قئمئز ئسە هەم مەعدەئ هواذارئئدا قویئئا ئورعان ئورئئدار بار. بالاردئ باشقورتوستان ئسئراهاوائیا کاسساهئ ئاترای. هەر کانئونعا ئیپ ئەبئئرلئك ئارالعان ئبل مۆئەسسەسەلەرذە داوالاوسئلارذئڭ هانئارئ یاهایئ ئارئا بارا. ئئئك ئۆئئئۆئە بئذئڭ باشقورتوستانعا سئئ قالالارذان کیلئ چاسئئئ کشئلەرذە قئمئئ ئسئپ داوالاوسئلارذا کوپ (ئبئیل 3000 کشئ کیلدئ). مئئا ئبل هوگەئئەئ بیك قورقئئسلئ ئبولپ، ئالار بئذگە ئاورو ئارانپ کیئەلەر. شوعا کورە هاولق هاقلاو کامیساریئئئ هوگەئئ یلدارذا بئعا ئذور ئەهەمیئەئ بیرە باشلائئ. یاهایئ ماحسوس ئەئرەئەر سارلئب سیئئەن کیلگەن، حۆسوسی کشئلەرذە داوالانپ یائقان کشئلەرذئڭ یاتو ئورئنذارن، ئسکەن قئمئئذارن ئیکشرەئئ، بئرلئ حالعئ ئبل یۆعۆشلئ ئاوروذان هاقلاپ قالو سارالارن کورذئ.

شولایئا ئەلئ عومومەئ بئذئڭ کورورت ئورئئدارئبئذ قئئەعەتلەئئرلئك قویلماعان. بئذ کیلەسەکئە مەعلەئ هئوذارئ هەم ئورمەئلئ کولدەرئبئذەئ بیك نق فایدالانرعا ئیئەبئذ. بئعا مۆمکیئلئکئە بار. قئمئز ئەذرلەوسئلەرذئ کوپەراتیفئارعا ئۆیۆشئئرب ئۆئئپ ۋراچئار قاراماعئنا ئالب ئۆئەمئ بار.

باشقورتوستانداعئ ئاوروذار ئۆذئلئذەگئئە قالمای سئئ کورورئئارعا (کاۋکاز، قرئم هەم باشقالارعا) یبەرئلدئلەر.

بئلارعا ئسئراحکاسسا هەم پرافسایوزدار ئیئەبئئئەن 1927 نسی ییل 76 کشئ، 28 نسی ییل 85 کشئ یارب داۋالانئب قایئئئلار. سەویەت میذیتسیناهئئئڭ ئیك قیئانلئ بر یاعئ کورئئەلەرذئ کورورئئارعا یبەرو. ر س ف س ر ئارکامذراۋئ رازۋەرسکاهئ بویئسا 27 نسی ییل باشقورتوستاندان 105 کرەئئبەئ، 28 نسی ییل ئوکەئو باشئئا ئیکئلەم 96 کرەئئبەئ هوقانان ئۆلئئپ کورەئا بیەلدئلەر. ئبل هان بیك ئەذ بولها لا یاکئئ باشلاعان ئشئ بولعانعا کیلەسەکئ ئۆئۆئلئ ئەلئیئئە.

(*) پائرانازدارعا کوشئرئلگەنگە کەمئگەن.

(**) بالالارذئ ئورامعا تاشلاو ئەذەیگەن.

بالئیستار ئوذئلئش.

بئذ ئەۋکئ یلدارذا ئلککئ ذەمسئۋا قالدرعاپ قالعان بالئیسئارذان فایدالانئب کیلە ئەکئە ئالار هوکەا ئابان بیك نق ئوذا هەم ئیبیی یارذام ئارئا بارو نیسبەئئدە یاڭئەئئ باشلانئلار. ئبئئئڭ ئیك نئ میئەلگەئ ئورئئئ ئاۋل هەم زاۋوت-فابریکئ ئورئئدار ئیئئ. 1927 نسی ئبل بالئیس هالو هەم کابیئال ریمونت یاهاو ئۆسۆن بودزئت بویئسا 247.915 هوم، ئسئراحاویئ ئیئئلوئئلەرگە ئیبیی یارذام فوئدئئان 273.441 هوم؛ 28 نسی ییل بودزئت بویئسا 263.872 هوم ئیبیی یارذام فوئدئئان 350.789 هوم‌عئئا ئاقسا بولوۋئ بئذگە بالئیس هالو ئشئەرن فاکئیچەسکی ئەئئیئاج ئالاپ ئیئکەئسە کەکەئوگە ئیرئەك بیرمەئئ. شولایئا VI نسی ئسیبزئان بیرلی بئذ ئوئبر ئامبولاتوریا، 16 بالئیس (یارلئعئ 212 کویکالئ) هالدرا باشلاپ، ئۆیۆشۆ کوئئە 6 ئامبولاتوریا هەم 10 بالئیس هالئپ بوئئلەر. یاکئئ هالئئعان بالئیستار کوئئەسە باشقورت، ئاتار هەم باشقا ئۆرلئ میلەئئەر ئۆبەکئەرذە هالئئلار. ئشئئلەر ئاراهئئا هالئئ ئۆرعانئارئ بیلاریئ هەم یائئعا هالئئئئلار.

یایلا ئیئب ئۆئلئئ، ئبل هئئئا ئەلئ بئذئڭ ئیعئیاجئئ قاپلاپ ئۆ. شوعا کورە کیلەئئ بوئنئە بیلدەلەگەن 301.300 هوم هەم ئیبیی یارذام فوئدئئان ئایرلعان 123.735 هومدان ئش بئذ ئاولدارذا بالئیس هالو ئۆسۆن ئیسکا بانکئئان 000 200 هوم‌ئسودا. ئشئلەر ئۆبەگئئە بالئیس هالو ئۆسۆن ر س ف س ر ئارکامذراۋئان 300.000 هوم داۋئاسیا (یارذام) هۆرائئ.

هۆذۆمتە.

ئورذە کورەئئلگەئسە ئەکئاتار بولعان منداق یئشەئلکئەرذە بیك کوپ. ئالار:

1) ئوبیرکولیوز، ۋئئیرا، ئراحوما هەاق یۆعۆشلئ ئاوروذارعا قارشئ کورەش ئشئەرئ قەئەعەئلەئئرلئك ئوگئل.

2) 112 ۋولاسئئڭ 30 هئلە ۋراچ بوئکئئارئ یوق، 45 ۋولئس بالئیسهئئ. بر ۋراچ ئوچاسئکاهئئا 24.500 کشئ، بر کویکاعا 2000 کشئ ئورا کیلە. بالا ئابوسئلارعا یارذام ئەذ. ئیبارئ 4 % عئئا ئاکوشیرکالارذان یارذام ئالالار.

3) ئش ئاورووئ، روحانی ئاوروذارعا یارذام (ئیکرەکئە ئاۋلدار هەم ئشسئ ئاۋبەکئەرئئە) یوق داۋالاو مۆئەسسەسەلەرئ ئاوروذارعا کیئلئرلە ئورعان کیبەئەر، ئۆرالدار مئئەن ئاسار ئەئمئئ ئیئلگەن، ئاوروذارعا ئادئ یئئئئ.

کوالیفیکاتسیالئ ئشئلار ئەذ. ۋراچ هەم ئاکوشیرکالار یئئمەئی (16 % یئئورن ئبوش ئورا) ئبل ئورموش شارئئارئلئڭ ئۆرلۆسە بولوئئان کیلە. بئرلئ حالقئارۋراچئار ئەذ (834 ۋراچئئڭ 30 ئئ‌عئئا یئرلئ حالقئان بیلەر).

ئبل یئشەئلکئەرذئ کوئئئ ئاقسا یۆئلقئان کیلگەن. 5 یللئق پلان‌دا بئلار کوذ ئوگئئدا ئوئولدئلار. ئبئئئڭ بوییئسا بالئیس هالدروعاعئئا 5.958.435 هوم ئاقسا کەرەك ئیپ کورەئئلە.

هاواق هاقلاو ئشئەرن ئیئئئسە بۆئئا هالو ئۆسۆن ئیك کەرەك ئەرهە ئشسئئ بالئیئ یارذامئ. ئاوال هەم قالالارذاعئ ئۆرلو سیکمییە هەم کەسیبیەلەر ئبل ئشئە ئۆپ ئورئ هالالار. ئبل یەنە ئەعەئ ئۆیوشمالارئئڭ ئشئەرئ ئبل هاین یاعئرا باروۋئ بئذگە ئاورلقئار ئیئیکلەم ئذور بولهائذار کیلەسەکئە یئکئئب سەئاسئاعئئئعا ئشئەئس بیرەلەر.

کانتراکتاتسیئا ئشندەیا ئلشتار تۆذەلهن.

ئشول ئارقالا بۆئە کانئون حومەلئئە 36 ملئ ئوئ ئیکئگە کانتراکتاتسیا د.گ.ۋرئ تۆذۆشکەن ئبل کالحوزدار نی بارئ 15 ملئ بۆتقئئا ئیکئن ئولەی ئالدئلار.

ئبل ئەیئلگەئەرذەن ئوبەئلەگئ هۆذۆمئەلەرذئ سئعارئب بولا.

1 - ئورذە کورەئئلگەن یاکلشئارذئ کیلەسەکئلە قابانلامات ئۆسۆن - ئیکئن کانتراکتاتسیاهئ ئشئئە پارئیا هەم سەۋیئ ئۆیۆشمالارئ نقلئ بولوئسلئق ئیئەرگە؛ ئۆذ ئۆیۆشمالار ئیکئن کانتراکتاوات ئیئوذئ ئاشئەئس کامپانیا ئرەوشئئدە ئوئکەرمەئکە (ئۆرلو ماندارعانئا قئئمائقا) بەلکئ پلانلئ ئرەوشئە ئالب بارئرعا؛

2 - ئیکئن کانتراکتاوات ئیئوذە ئسئئئئ مئقئئئ ئئولئ هائلارعا، کولئڭ ئیلیمئئتارذئڭ ئیکئئەرن ئوگئل بەلکئ، بارلئ هەم ئورئا هەللئلەرذئڭ ئیکئئەرئگە کانتراکتاوات ئیئەرگە؛

3 - کانتراکتاسیا ریئالئ بولارعا، یوق ئیکئگە کانتراکتاسیا دوگوۋرئ یاذشمائقا؛

4 - ئیکئن ئابشرو واقئئ هەر ئۆبەکئئڭ یەهرائئ حەللئئە قاراب بیلدەرگە کیرەك بولها، ئبئئل ئیکئن ئابشرو ئاوعس ئایئئا ئیلیمئلەئکەیئئ. ئارعایش، مەسعوت کانئونئارئئئا ئبل ئائئا ئیکئن ئولکەرمەیئە ئەلئ. ئبئئئڭ ئۆئئئۆئە - کالحوزدار ئۆذذەرئئڭ کومئ ئیکئن کانتراکتاوات ئیمە ئالاساقئارن ئیئەبلەپ، شوئئڭ بویئساعئئا ئش ئیئەرگە ئیبشەر.

بیکمی.

ئارعایش کانئونئئ دەوەلئئە یاذعئ ئوگئلەرذئ کانتراکتاتسیا ئشئ بۆئە هئذئ (ئیرمەئئەر، سابوز حلبی هەم حلبکپ هئئارئ) بویئسا هان یاعئنان ئارو ئونئئ ئرگە بارای-راذانیا 154 پراتسیئت ئیئئپ‌ئوئەلدئ.

هان یاعئنان ئبئل شولای قەئەعەئلە-ئرلئك کورلهە ئشئئك ئاتقارئلووندا ئذور یاکلشئار بار. مەئەلەن: سابوز حلبی هەم ئەن کولاکتارذا ئیکئئەرن کانتراکتاوات ئیئب، ئالارعا ئالوك ئولەو واقئئدا ئیکئئەرن ماتەئئا ئبول قالدرئلار.

حلبکوپتا کیاهاك - دۆۋئ، ئبل کولاك حوژالقتارذئڭ ئیکئئ کانتراکتاوات ئیئەئئ، ئۆل کوئبرەك کالحوزدارذئڭ ئیکئئەرن کانتراکتاوات ئیئئئئ، لەکین، بۆئەمئئە ئوگئل. 88 کالحوزدان ئیبارئ 51 کالحوزعئئا ئیکئەرن کانتراکتاوات ئیئئئ، قالعانئارئ ئیکئئەرئ بولا ئۆرۆپ سیئئە قالدئلار. مەئەلەن: بورئ ۋولئسئاعئ کالحوزدارذا 4618 ئبۆت ئارئق ئیکئن بولا ئۆرۆپ، ئیبارئ 200 بۆتقاعئنا دوگوۋر یاهاعائدار؛ گوبیرنسکی ۋولئسئاعئ کالحوزدارذا 7482 بۆت ئارئق ئیکئن بولا ئۆرۆپ بر بۆتئا کانتراکتاوات ئیئەمەگەن؛ م - قولئ ۋولئسئاعئ کالحوزدار 18591 بۆت ئیکئەرئئەن 4950 بۆتقاعئنا کانتراکتاسیا دوگوۋرئ یاهاعائدار.

ئبئئڭ کیرئیئسە - قۆئشائ کالحوزدارئ بارلئعئ 6927 ئبۆت ئارئق ئیکئئەئئ بولعان حەللە 15.500 بۆتقا کانتراکتاسیا دوگوۋرئ ئۆذۆگەئئەر.

ئابئرم کالحوزدارذان - قۆئشائ ۋولئسئاعئ دیاکئئ ئاول، کالحوزئ 11 گئئە دیسەئیئە ئیکئن سەسوئئە قاراشئان بر ملئ ئبۆت؛ ئارعایش ۋولئسئاعئ دیاکئئ ئئورموش، کالحوزئ 11،5 دیسەئیئە ئیکئئەئئ 600 ئبۆت کانتراکتاوات ئیئە.

جیا ئەقۆرئۆ ئئان گەزیئئ ئلدروعا یاذلدئ مئ ئەلئ عیئوا باشئئا ئیکئلم یاذئلو حەئەئ کرا

باشقورتوستاندا

ئاشلئق ئوگئئئش کوتەرو یولئدا ئذور ئاذئم.

مەسکەۋذەگئ ئیمیرەزف ئاول حوژالئعئ ئاکادیمیاهئ باشقورتوستاندئ شیفئ، ئاکادیمیا یئەکسئلەرئ هەم پرافیسرذارئ باشقورتوستان حوژالئعئ فەئئئ بولعا قویوعا یارذام کورهەترگە قارار بیرذئلەر.

باشقورتوستان ئاول حوژالئعئنئڭ حەذرگئ حەلئ.

ئیمیرەزف ئاول حوژالئعئ ئاکادیمیاهئئدا باشاۋئارکوم رەئیسی ئی. مۆحەممەتقولئئڭ داکلاتئئان.

- «باشقورتوستاندئڭ ئاول حوژالئعئ فیذیراتسیا هەم س.س.س.ر ذئڭ باشقا ئۆبەکئەرئئەن بیك ئارئئا قالب بارا. بئعا باشا حۆکومەئئ واقئئدا ئواق میلەلەئەر ئورامئئدا ئۆئولعان سەیەسەئ سەبەپ بولها، ئیمپەریالیزم هەم گراژدانئدار هوعئشارئ، 1921 نسی یلعئ دەهشەئلئ ئاسالئا باشقورتوستان حوژالئعئ بیك یمەردئ.

مەئەلەن 1921 بل ئاسلمئئئان هولئ باشقورتوستاندا سەسو 1913 نسی یلعئڭ 30 % ئئ، ئش‌حالئ 35 % ئئ، باشقاهان 25 % ئئ‌عئئا بولوب قالدئ. حەذر س.س.س.ر. ذئڭ قالعان ئۆبەکئەرئئدە ئاول حوژالئعئ هوعئشئان ئەۆگئئئەن ئۆذب کیئەئ، بئذئە باینئق ئالعا بارش کوراهەلە ئبئئل سەسو 3 19 نسی یلعئئئڭ 7،96 % ئئان، ئش ئائئ 56 % ئئان، بۆئە ئایاقلئ مال هئبئرعا ئەیلەئدرب هاناعاندا 82 % ئئان ئارئاەی. هوگئئ یلدارذا بئذئڭ ئالعا بارش ئەکرئئئەپ ئورا: مەئەلەن 28 - 27 نسی یلدا ر.س.ف.س.ر حالئ حوژالئعئ 26 - 25 نسی یلعئئان ئورئاسا 15،2 % کورشئبئ ئاتارستان بۆمۆرئیەئئە 17،2 % کوئەرلگە ئدە بئذئە بارئ 4،9 % کوئەرلگەن.

بئذئە هەر برۆلستا ئاگرانومدار بولهالا - بلارذئڭ کوبئەئ ئوذ ئاول حوژالئق ئەئئب کومذارلئئئئاعئئا یئئئشکەن ئبولاب کۋالیفیکاتسیالارئ ئەذ. شول سەبەپلئ بئلار ئۆذذەرئئە ئیل ئاول حوژالعئن یاکئئ بولعا قویو مەسەلەلەرئئە یۆکمئلگەن بوریسئارذئ ئاتقارا ئالماینئار. بئذئە ئەجرئبە یاهاو ئشلەرئ ئەذ. بر شیئشە ئەجرئبە ئسئانساهئ بۆئە بۆمۆرئیەئئە حئمەئ ئیئە ئالمای.

دۆۋئ ماشینا مئئەن ئەئمئن ئیئو یاقشرئئ. 28 نسی یلدا 2 میلیون هوملق (هوشئان ئەۆگئئەن 4 یاپئر کوپ) ماشینا ئارائئق. 480 ئراکئرلئبئذ بار. بئذئە کالحوزدار کوبەیە، 1700 بئئذای برلئك بار. لەکین بلار ئوئقئار ئاۋار یئئشئئرو حوژالعئئا ئەیلەئە ئالمایئار.

سئلئوبئت قولئدا - بئعا ئیکئلەم 15 ملئ گیکئار برلئ سافحوزدار بار ئیئئ، ئبئئل ئبئل ئریسئکئ مئژراپئوم سافحوزئلا بیرلئە. سافحوزدارذا 96 % سەسو - ساق ئۆرلۆق مئئەن. بلارذا یاقشئ ئۆقوملئ هئبئر مالئ ئۆرسئئلە.

ئبئئل یاقشئ ئۆقوم هارق ئائراۋعا 10 ملئ گیکئار بیر بیرلە. هەذر ئۆرلۆق ئریسئئئە 2 ئورئدا سافحوزدار ئۆذۆگە 50 - 60 ملئ گیکئار بر ئابئراپلئ. بئذئە کاپیراتسیا بۆمۆشاق ئەلئ. بۆئە حوژالئقئئڭ بارئ 30 % ئئ عئئا کابئراذ فلاشئئرللان.

بئلئەکورەئئبئەن حوژالعئن یاکئئ بولعا قویولو ئشئ بارا. ئۆرۆۋئ ئۆبەکئەرذە حوژالئق یاقشرئوعا 3‌1/2 میلیون هوم ئعئلا، ئاو - ئورمان ئوبەکئەلە شوئدای ئشئەر بارا، ئوئاش بیر ئۆذۆلشئ هەم باشقا شوئدای سارالار ئۆئکەرئلە.

باشقورتوستاندا ئاول حوژالعئن بیك ئالعا یبەرەرگە مۆمکیئلئك بار. لەکین ئبئئڭ ئۆسۆن بئر یاعئان ئذور سومالار کەرەك بولها ئیکئئسئ یاقئان فەئئئ هەم مەذەئئ کوسئەرگە ئذور مۆمئاژلئق بار.

ئشول سەبەپلئ مین باشقورتوستان حۆکومەئئ ئیئمئئەن ئیمیرەزف ئاول حوژالعئ ئاکادیمیاهئئا مۆرەژەعەت ئیئەم ئئ، باشقورتوستان مئئەن بەیلەئش یاهاپ، ئوئئڭ ئالدئدا ئورعان بیك ئذور بوریسئارذئ حەل ئئوگەفەئئئ یارذام هەم کەکەش کورهەئە ئالماینئ میکەن؟» ئیپ هۆراینئ».

ئاکادیمیانئڭ پرافیسر هەم یئەکسئلەرئنئڭ یاواپئ.

ئبئ، مۆحەممەئقولئئڭ ئبئل ئوئئلئاسئئە پرافیسر لیسکون، بولدیرف، ئاکادیمیانئڭ ریکئورئ شیفار، پراریکئورئ دیکوت، پراۋلیئیە ئەعزالارئ کۆبئئسئکی، پارشیکوف هەم باشقالار یاواپ بیرەلەر.

بئلار باشقورتوستان حۆکومەئئئئڭ ئبئل مۆرەژەعەئئ بیك ئائقشلاپ، ئبئل ئش - ئافئاعئومبالئ بر بۆمۆرئیەتەر ئارامئدا ئاول حوژالعئن یاکئئ فەئئئ بولعا قویو ئۆسۆن ئیمیرەزفئ ئاکادیمیاهئئا ئەکەش هەم یارذام مۆراب برئسئ ئابئقر مۆرەژەعەت ئیئو بولاهئئئئ، ئسئئلالا حوژالئقئ بارئ ئئ فەئئئ ئیکئذەگئئە یاکئئ بولعا قویو مۆمکیئ بولالق سەبەپلئ باشقورتوستان حۆکومەئئئئڭ ئبئل مۆرەژەعەئئ بیك ئورئئلئ بولالعئئئ کورەئە ئاکادیمیا دیمئك ئبئئل باشلاپ باشقورتوستانعا شیفلئکئئ بیك ئەهەمیئەئلئ، باشقورتوستان بئئذئڭ سابوزدا ئابئرم بر ئۆرئن ئوئا: ئوئدا حیسابهئ کوپ ئورماندار بار، ئۆلۆق یئئشئئرلئك یاۋذار هەم بای ئوعایدار بیك کوپ. مالسئلئق ئئ ئارالعان، شوئئڭ مئئەن ئاو - زاۋوت سەئاعەئئ ئالعا کیئئوگە مایئان بیك ئذور. قئئقاهئ بئئدا پراۋوداسئوالئ بۆئە ئۆرئ مئئەئدە شوعاللانرگە مۆمکین. باشقورتوستانعا شیفئ، ولو ئاکادیمیاهئڭ ئذور بر بومورئیەئ دەوەلئئە برئسئ ئابئقر ئەرەبەلەو هەم قرئب ئیئئ لاۋ ئشئئدە ئەئئئ بولعا قویوعا یارذاملاشرعا کەرەك» ئئ.

ئی. پارشیکف. باشقورتوستان حۆکومەئئ ماندی یاعئن کوئەرمە بئ ئسئودیئئئار ئارامئدا باشقورتوستانئئ ئۆیرەئو ئوگەرەگئ ئۆذۆپ یاەا پرافیسرذارئ هەم باشقورتوستانداعئ ئشئلەرگە ئیئەوسئ باشقا ئسئودیئئئارذئ‌لا ئلفئئوپ باشقورتوستان ئۆسۆن بلکسەر ئەذرلەرگە ئیئیشئئئ. حەذرگە ئاکادیمیا پراۋلیئیاهئئئان، باشقورتوستان حۆکومەئئ مئئەن ئسئودیئئئارذئڭ ۋەکیلدەرئئەن ماحسوس کەمیسیە ئۆذۆپ ئولارعا باشقورتوستانعا شیفلئك پالاۋئیئیاهئن هەم ئش پراگرامئ ئۆذۆرۆئ ئابشرایق» ئئ.

ئاکادیمیانئڭ باشلئعئ شیفار: «ئاکادیمیانئڭ باشلاپ باشقورتوستانعا شیفلئکئی بیك ئەهەمیئەئلئ. باشقورتوستان بئئذئڭ سابوزدا ئابئرم بر ئۆرئن ئوئا...» ئئ.

ئی. دیکوت: «باشقورتوستان حۆکومەئئ هەذرووك بئذگە بلو ئایئرئپ یەکئ بوۋر سافحوز بیرهە - ئوئئڭ حیسابئئا بئ هەذرووك ئوئدا ئەجرئبە ئشئەرن ئۆیۆشئئرا ئالرئئئك. بئ فەئئئ کانسولئاتسیا بیرو مەسەلەلەرئئدە باشقورتوستاندئ ئایئرم ئورئئدا ئۆئئب بیلەلئ واقئئا بولهالا ئوئدا کەکەش بیرو هەم ئبول کورەئو ئۆسۆن ئ ئاس کوسئەر بیەررگە ئیئیشئئئ» ئئ.

پرافیسر بولدیریف: «بئذئە ئۆقوسئ باشقورت ئسئودیئئئارذا بار. بئ بلارذئ هەذئئئ ئاگرانوم ئیئب کئە سئعارمای، ئاپئرم ئایئرانئار هەم کەرەکلئ ئەرەبئار ئارئئرئپ، شولار ئرگئئئە ئشئەئپ بئلارذان ماحسوس یوعارئ بلکسەر یئئشئئررگە ئیئیشئئئ. باشقورتوستان حوژالعئن کوئەرو ئۆسۆن ئوئداعئ حالئئئئ ئەئئئلئ بلوسئ ئذور ئەجرئبە ئیئەلەۋئ یئئشئئرگە کەرەك» ئئ.

ئی. کۆبئئسئکی: باشقورتوستاندا ئورماندا کوپ. ئوئدا ئورمان یئئشئئرو هەم ئونان فایدالانو ئشئئدە یاقشرئوعا کەرەك. ئوئئاق ر س ف س ر ذا ئورماندئڭ هەر بر گیکئارئئان یلعا 1 هوم، مەسکەو گوبیرناهئئدا بر داهالا 12 هوم، ئە بئذذئ ئاکادیمیا ئورمانئئدا 85 هوم داهوت کیلە - ئورمان حوژالعئ فەئئئ قویو ئئ ئیکئلەم ئذور فایدا بیرگەئلئکئئ کورەئە. باشقورتوستاندا ئورمان

ئاکادیمیا پراۋلیئیاهئنئڭ سئعارعان قارارئ.

1) باشاۋئارکومئئڭ ئاول حوژالعئن یاکئئ بولعا قویو مەسەلەلەرئئدە ئیمیرەزف ئاکادیمیاهئئا یارذام هوراپ مۆراژەعەت ئیئوون ئالقشلارعا.

2) باشقورتوستان مئئەن ئەعئ ئلمئئە یاهاو ئۆسۆن پرافیسر ۋیلیامس قول ئاسئئدا شیف کەمیئەئئ ئۆیۆشئئررعا.

3) ئەولە ئۆیۆشئئرو مەسەلەلەرن حەل ئیئب ئوئو ئۆسۆن کەمیسیە ئۆذۆپ ئوعا پرافیسر لیسکون، کۆبئئسئکی، ۋیلیامس هەم دیکوئئ فەئئئ ئشئلەر سیکسیەهئئەن، ئیپالئیئورانئان، باشقورتوستان ئسئودیئئئارئئان، باشقورتوستان حۆکومەئئئئڭ ۋەکیلدەرئ کرئئرگە.

کەمیسیە بر ئاذئا ئسئئە شیف کەمیئەئئڭ ساسئافئ، ئوعا زادانیالار، باشقورتوستانداعئ ئشلەر میئودئارئ، ئاول حوژالعئن یاکئئ ئلگە قویو مەسەلەلەرئ، ئعئ ئلمئئە یاهاو، کەمیئەئئڭ کالیئدارئای ئش پلانئ ئۆذۆو کوئکەرئئئ بیلدەلەپ پراۋلیئیاعا کرئئن.

4) باشاۋئارکوم ۋەکیلئ مئئەن ئاکلاشئپ ئاکادیمیا پراۋلیئیاهئ یەکئ پرافیسرذارئئان برەۋئەن باشاۋئارکومدا ئاکادیمیا باشقورتوستانعا شیفلئکئئ ئورامئدا داکلادلاو ئۆسۆن ئیرو واقئئئ بیلدەلەئ.

شولایئە باشقورتوستاندا ئبل پرایکئ... بیك ئورئئئ بولعالئعئئ کورەئە. ئاکادیمیا.

ПРОЛЕТАРИИ ВСЕХ СТРАН, СОЕДИНЯЙТЕСЬ!

بۋتۇن دونيا پرالېتارى، بىرلەشىگىز!

9 نسی یل سعا.

باشقورتوستان
BAS,QORTOSTAN

ۋ. ك. پ (ب) نڭ باشقورتوستان ئۆلكە كەميتەتى ھەم باشقورتوستان ئۆزەك باشقارما كەميتەتى گەزيتى.

Орган Башобкома В.К.П.(б) и Ц.И.К.'а А.Б.С.С.Р.

ئيدارا ھەم كانتورانڭ ئادرەسى: Уфа, Зенцова. № 26. — — — تېلېفون № 2-83

گەزيت ئادناما ئۆس تاپقر سىعا.

№ 148 Пятница 21 - Декабря 1928г. يۇما 21 - ديكەبر № 148

БИБЛИОТЕКА

ئافعانستاندا باش كوتەروسۇلەر قوزعالىشى ئۆتە.

ئافعانستان پايتەحتى كابيل قالاسى يانىندا موعشتار بارا

بۆلاسىلار بۆتە ياڭى ريفورمالاردى بۆزۆروب ئامانوللا حانىڭ تەحتەن كيتوون تالاب ئيتەلەر.

لوندون. ئۇفعانستاندان ھيندۇستانعا كيلوسىلەر ئافعانستاندڭ پايتاحتى كابيل قالاسىندا موعش حالى ئيعلان ئيتىلدى...

ئەنگليا سسسر منەن كيلىشىرگە ئىلەي.

حيجاز كاروڵى عيراق ھەم شەرقى ئەردەن حۆكوەتەرىنە قارشى ھوعش ئاسقن.

قىزل فرونتسلار ئۆيۆشماھى يابوعا پراتيست.

VIII بۆتە سايوز پرافسايوزدار ئسيئزندا

سسسر سەناعەتى 5 يلدا نيسك ئالعا كيتەسەك.

ئورتا ئازيا ھەم زاكافكازيا ديليگاتلارى ئيپ، ئوتسكى داكلادىن تڭلايلار.

سەۋيت يۇمھورىيەتتەرى سايوزندا.

مەسكەو كانتورولناي كەميسيەھىنڭ پلينومى.

ئينۆاليت سيميەلەرىنە ئلگوت.

ئافتانوميالى ياقوت يۇمھورىيە تندە ئۆلگەنۆدەر.

ياڭى دومنا ميتى.

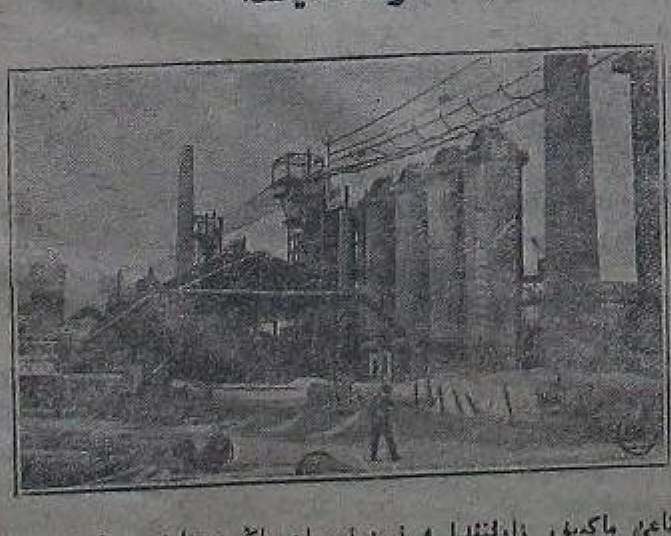

400 تراكتر ياھاي.

زايوم ئادناھى.

كەپيراتيفتار، ئۆز ئارايارزام كەميتەتەرى 2 نسى ئيندوستريئاليزاتسييا زايىمى كرەشتييەندەر ئاراھىنا تارترعا تييشتەر.

بىز تىنسلق يولندا كۆرەشەبىز.

ئيمپيريياليستار سسسرعا قارشى برلىك ئۆيۆشتىرالار.

rələ danja, proletardarь beregegəd!

BAŞQORTOSTAN

V.K.P.(b) nьņ Başqortostan əlkə kəmitəte həm başqortostan yđək Başqarma gəzite.

№ 147 1928 jьl Şarşambь 19 dikəber № 147

Avьl xattarь.

Jaņьəlep kurъsь ytkərđek.

Kəlser tabьn vulьsь (Estərlek—nь) Talpar avьlь 1- baђqьs eş məktəbe ergəhendə avьl jəştəren 10 kenlek kurъs asьp jaņьəlepkə ejrəttek. Jəştər kurъsqa bik kyņelle jөrөnələr. Ləkin jaņьəlepbə kitabь bulmav kurъsta đur jeteşhedlektərđən buldь.

Kurъs tamalqanda jəştər bьndaj kurъstardьņ tagьla bulьvьn, jəjəşle urqьndardьn uqьv əsbaptarь jebərəv menən jardam itevdəren teləneləр.

Bьl teləktər iqtibarhьđ qalmaђ tip ujlanьla.

MӨXTARЬF XƏSƏJEN.

Hajlavqa qatьn-qьđđarđa qatьşalar.

Buranav vulьsь, Işaj avьlь qatьn-qьđđarьnьņ 7 nse dikəberđə dejem jьjьlьştarьnda avьl səvitenen xisap dakiatь tьņlanьp, jaņь səvitkə kandidattar bildələp qujđьlar. Anan huņ 1927 nse jьldarđa aqtar jaqlь bulьp qьđьl ərmejəstərđen simejələren jazalaqan keşlərđe xoquqtan məxrym itergə həm kyp bisə alьvsьlarqa qarşь kerəş asьrqa qarar sьqarđьlar.

ABЬZGILDIN.

Bədđeņ aqsalar qajđa?

Arqajaş kantunь, Qarabulaq vulьsь Qunaqbaj silsəvitə persidətele Linin rəsme 5 đьlьv esen 5 r. 70 t. aqsa jьjьp tapşьrqajьnьq. Ə bulha rəsem aldьrьlqanь juq. Ə aqsalarđь yđe esep qujđь inde.

QADAQBAJЬF.

Rivəlytsejə myzəjendə.

Məђkəvdəge rivəlytsejə myzəjendə „SSSR da satsьjalizьm tөđөleşe“ tigən jaņь bylek asьldь. Bьl bylektə, SSSR dьņ xalьq xuzalьqьnьņ ajaqqa baђuvь, səvit tөđөleşe, ьvaq millətərđeņ mədənejəte yђeve turahьnda baj matitrejal bar.

HYRƏTTƏ: xəđerge vaqьtta Məђkəvđə eşləgən Nimes eşselərə ikeskursьjahь jaņь bylekteņ ikespanattarьn qarajđar.

KYLT PAXUT.

17 nse nyjəberđə jьjьlqan Arqajaş k-nь, Qonşaq vulьsьuqьtьvsьlarь kanfirinsjəhe kyltpaxutьqlan itep, kanfirinsьjənən taralьv menən 4 aj esendə hər ber uqьtьvsь avьldarđaqь 30 nadandь uqьj-jađa beldererge qarar sьqarđьlar. Xəđer qьđьv eşkə başlandь inde.

JAXJA VƏKILEF.

TӨRLӨ XƏBƏRDƏR.

* Pikin qalahьnda (Qьtaj 1000 jьldan artьqьraq vaqьttan birle tuqtavhьđ «Pikin-Gəzitt» iђemle gəzit sьqьp kilə. Bьl gəzitteņ 1000 jьl dan artьqьraq vaqьt esendə 1,500 gə jaqьn ridaktьrь ylem menən jaza itelgən.

* Huņqь məqlymattər bujьnsa Cili məmləkətendə (kənjaq Amirikala jьr tetrəvđən 12 qala zararlanьp, 300 gə jaqьn keşe ylgən.

* Fьransьjala 4 qatьn ylem jazahьna xəkəm itelgən. Bьlardьņ əsəvhe yđđərenen balalarьn yltergən əsen, berehe iren yltergən əsen.

* Puşta—tiligьraf kamisarlьqь qala həm avьldarđь radijolaştьrьv pьlanь eşləne. Bьl pьlan bujьnsa 17,000 urьnda rađijo punkьttar ojoştorolasaq.

* Bilaryseja şьrpь teriste Girmanijanan 330,000 jəşşik şьrpьqa zakaz aldь. Bьl ajqan menən şьrpь Fabriktarь əs esminə eşləvgə kysələr.

* Uđqan jьl Nizni-Navgurьd qalahьnda ojoştorolqan qьş kənə hьv inevselər „Моржей“ bik qьđьv yђə. Uđqan qьşta 25 keşe hьv ingəjne, ə xəđer 125 keşe. Bьlar yđđəren bik jaqşь sələmət hiđələr ikən. Bьlar arahьnda ber ađ qatьndarđa bar.

* Ađərbajzandьn Kubьj qalahь ergəhendəge jəvrəj avьlь eşsəndərenen talabь menən 4 qibadat jorto (sinaquq) jabьlqan. Bьl qibadat jorttarь aņ-belem jortona birelgəndər.

باشقۇرتۇستان بورىس شيركه تتەرنى كوبمى حالقتى ئىسىنە ئال؟

– باشقۇرتۇستان دەوەلتىنە بۇنە 512،001 حوزالىق بار. بورس شيركەتتەرىنىڭ مانى 157 ،بولىپ، بىلاردا 99 238 ئاعزا ئىنەبلەنە باشقۇرتۇستاندا ئىن داىم حوزالىقلاردىڭ 19،3% ئنعئنا كاپىراتيفلاشتىرلعان بولا.

ئارعاياش كانتونندا 20875 حوزالىق بار. بىندا بورس شيركەتتەرىنىڭ مانى 6، ئولاردا بۇتەمى 4502 ئاعزا ئورا. بىندامەر بر 3479 حوزالىقا بر شيركەت تورا كيلە. بىندانى حوزالىقلاردىڭ 21،5% كاپيراتيفلاشتىرلعان.

– بەلەبەى كانتونندا 110،770 حوزالى، 31 بورس شيركەتى بار. بىندا مەر بر 3573 حوزالىقا بر بورس شيركەتى تورا كيلە. بىندا 21،2% حوزالىقلار كاپيراتيفقا ئاعزا بولىپ ئورا (23،449 كشى).

– بۇرو كانتونندا 110،630 حوزالىق بار. بىل كانتوندا 26 بورس شيركەتى بولىپ مەر بر 4255 حوزالىقا بر بورس شيركەتى تورا كيلە. بارلىق شيركەت ئاعزالارىنىڭ مانى 16،764. بىندا بۇتەمى 15،1% حوزالىق كاپيراتيفلاشتىرلعان.

– يلاينر كانتونندا 38622 حوزالىق بار. بىندا 20 بورس شيركەتى بولىپ بر شيركەتكە 1931 حوزالىق تورا كيلە. بۇنە شيركەتتە ئاعزا بولىپ تورووسىلاردىڭ مانى 10،413. بىل كانتوندا بۇتە حوزالىقتىڭ 27% ى كاپيراتيفلاشتىرلعان.

– مەسعوت كانتونندا 33117 حوزالىق، 16 شيركەت، [illegible] 9،462 كشى. بىندا بۇتە حوزالىقنىڭ 28،6% [illegible] 2070 حوزالىقا بر شيركەت تورا كيلە.

– تامىان كانتونندا [illegible] 80،231 بىندا 25 بورس شيركەتى [illegible] 427 [illegible] 3،209 [illegible] 17% [illegible]

– تابىن كانتونندا 26131 [illegible] 6321 11 [illegible] 2375 [illegible] 24،20% [illegible] 575 [illegible]

– ئۆفۆ كانتونندا بارلىق حوزالىقلاردىڭ مانى 91،625 ،بولىپ، بىنىڭ 15،2% ئنعئنا كاپيراتيفلاشتىرلعان. بىل كانتوندا 23 بورس شيركەتىنە 13،900 حوزالىق ئاعزا بولىپ تورا. مەر بر 4165 حوزالىقا بر شيركەت تورا كيلە.

دۋارىيس ترودا.

يۇما كۆن 21 نسى دىكەبىردە

5 پەردەلىك

پارتفىللى كۆشى

،ئوين ئاپ 7 سەعەتتە باشلانا.

فابزافكوم، ميستكوم زەبەنكەلەرى مەنەن ئلگونلى مام سبزۇوننى بيلەتتەر 25 مەم 50 پراسىنت ئسكيتكە مەنەن ماتىلا.

كاسسا مەر كۆن سەعەت 12 دەن 2 گە، 5 دەن 9 عا تىكلىم ئاسق.

ئانونس: «ھيندستان ئيحتيلاللسىلارى».

باشسيلتريست ھوتلى ھيير ذار ئالا.

«باشسيلتريست» ئودىنىڭ مۆزلۆ مەيبردار كۆتۆدەرن دورابتىرعا كرتەب. بىنداى مەيبر ماتارعا نلەوسىلەردىڭ توبەندەگى ئەدرىستەر بويىنسا ترىستكە مەم سافموزدارعا مۆرەجەعەت ئيتوعىن مۆراى:

باشسيلتريست. ئۆفۆ قالاسىندا.

«دۋازاردينيا» سافموزى. سامار-ئۆلاناوس تىمر بولى بويىندا دەولەكەن ئستانساسى.

«شەمچكە» سامار-ئۆلاناوس تىمر بولى بويىندا شونەككول سافموزى.

«داۋئوردىن» سافموزى ئۆفۆ كانتونى بولماى ۋولىسندا.

«قارلىمان» سافموزى قومەۋالى ۋولىسندا.

«ئسپارتاك» سافموزى سامار-ئۆلاناوس تىمر بولىندا پربيوت ئستانساسى.

«دزرامينسكى» سامار-ئۆلاناوست تىمر بولىندا گلومانكايا ئستانساسى.

«دسورىيوپا» ئيتمانلەگى سافموزدامى ئۆفۆ كانتونندا بولماى ۋولىسندا.

2-3

Өfe KINALARЬNDA

„QЬĐЬL JONDOĐ“ 18-23 dikəber

Sizundьņ jaņь bajavigь Nəvokşinova rumanь bujьnsa alьnqan xuduzьstьvalь đьrama

SЬŅQЬĐ XAN TOQOMO

Pьragьramdan tьş jaņь savkina-zurnalь

kartina 4ur bulqanlьqtan sьjanьstar 5—30, 7—30 həm 9—30 səqəttərđə jəkşəmbe kendərđə 4, 6, 8 həm 10 səqəttərьђə başlana Kassa 4—30 đa asьq.

Anuns: «Товщик против воли»

1-D. K. „URAL“ 18—20 dikəberđə

6 đur bylekle Amirika kina filmehe

— Şomlo kyreşev —

Kartina J. T. Nosьjmь idarahьndaqь qьllь arkistьrь aђtьnda kyrhətelə.

SЬJANЬSTAR: 6 s. 7 s. 30 m. 9 s. başlanalar. kassa 4 tən asьq

bajram kendərđə 5—30, 7, 8—30, həm 10 səqəttərđə başlana.

2-D. K. „GURЬN“ 18—23 dikəberđə

Jaђь xuduzьstьvalь filem

Ikense Tormoş

7 đur bylektə

SЬJANЬSTAR: 6 s. 7 s. 30 7 s, m. 9 səqəttə başlana. kassa 4 tən asьq.

bajram kendərđə 5 s. 30 m. 8 s. 30 m. həm 10 səqəttə bahlanalar

موگعى مەم قەتعي كۆرەش ئۆسۆن حەبەرسىلەر ئەذر بولرعا ئىيشتەر.

[illegible]

حەبەرسىلەر-بىذذىگ ئۆثكە ذورمەسئۆلييەت يۆكمەتلدى. شونى بۆيۆمعا ئاشىرايقا

[illegible]

مين ساقىرام.

[illegible]

م. ئاكيشىف، م ئىلياسىف (ئاركومزيم)، رەشىت ماعازى، سادىق مەيئولىين، حەسەن يلىبكىيىف، كولبەرسىف (بانكى) وافىن ئەمەدى، ف.بزوللىن ئەوحەدى، ئىبراھيم مامىتىف، ئازنابا ف.قاسيم (سەرمەن) عەلىيىف ۋەليئەحمەت (ئارعاياش).

سەيتىف.

ئيدارا: ساقىرلعان ئىپتەشتەردىڭ ئاقسا تولەوئەرى تورامىندا گەزيتتە بلدىروۋەرى ئوتىنلە.

ئىياتر توگەرەكتەرنە مەدەنىي يابرلما.

[illegible]

ӨfӨ XƏBƏRđƏRE

[illegible]

گۆندەلىگ ياكىلىقتار.

ئۆفۆلەگى مەانبكلاشتىرلعان ۋودابراۋوت ئستاساسى 27 – 26 نسى يىلىندا 260،69،235 سيلىك مئو بيرەم، 28 نسى بىلدا 265،89000 بيندرە مئو بيرگەن.

[illegible]

تۆرلۆ حەبەردەر.

[illegible]

Ответ. редактор Т. КАЛИМУЛЛИН.

حۆقوقلى بولعىم كيلە.

[illegible]

Уфа тип.-лит. «Окт. Натиск»

БАШГЛАВЛИТ № 613.

هایلاو ئالدى هەم ئیتەب کامپانیاهن بارۇششاد.

ئیتەب داکلاتتارى هایلاوسۇلارذا ئاکتیۋنست ئتۇذۇرلق ىبولهى.

کولاک هەم ئولارذنگ ئییەرسندەرنگ ئیتەب بیرو ىیدیلشتارن بۇذارعا ترتشوذارئنایارلد، باتراک هەم ئورتا حەللئلەر ىیول بیرمەئکە تئیشتەر.

بندای کشئلەرذنگ سەوییتەرگە ئوتوذەرئنە یول بیرلمەهد.

ئالدى هەم حیساب بیرو کامپانیاهى نیسدک ئوتئد.

ئیتەب داکلاتتارن ئیسک ئوتذئرلعاد.

گولاکتارعا ئورن بیرلمەهد.

ئاولدا سینفی کۇرەش کۇسەیە.

بندایذارذنگ هایلاماشق کەرەک.

تئیشهذ بولهالا حۇقوق بیرذئلەر.

ماتبوعات تاراتو فرونتندا.

کامسامولدار برنسد ئورندا، مەسئول ئشسئلەر قۇیرقتا

500 گە یتکئرەد.

ساۋذرابذ.

بذنذك حیسابتی تئكلاعذا!

پادپیسکا بارئشذ کۇسەیتئگئذ.

ئۇرۇۋ مولاعا بیرلگەن.

واینکورذار کەگەشمەهد نی ئەیتئد.

گەزیت بیتندە قذل ئەرمدیەتۇرمۇشذ نئعراق یاقترترعا. ریداکسئیا مئنەد واینکورذار ئاراهندا بەیلەنشئذ نئعتترعا.

«باشقۇرتۇستان» ریداکسیاهذ کازارمالارعا سئعشئتاریاهاهذ. کەگەشمە ئای هاینذ ئوتکەرلهذ

بودژیت هەم سوویت یەمەعەتسئلئگی.

بودژیتذنگ ئاتقارئلوۋنا سوویت یەمەعەتسئلئگئنگ دیققەت هەم ئیعتیبارئ کوسەیتلهذ.

عینوار باشئنا کوپ قالمادى.

«باشقۇرتۇستان» گەزیتذ ئالدروعا ئاي باشئنا تیكلئم یازئلئپ قال.

پرالېتارىيات دىكتاتوراھىنى يەمرىرگە ئىنتىلوسىلارغا قارشى ئاياۇسىز كۆرەشكە!

ئىبە ئەلىيېفنى ئۇتىروسىلەرگە

تېگ قاتتىق جازا تالاپ ئېتەيز.

[illegible]

كۇلاكتار ھەيلەھىنىھ بىرلەمەھندەر.

[illegible]

ئىبە ئەلىيېف.

[illegible]

ئىشەندەر كولاكتارنىڭ ھۇزۇمدەرىنە ئۇز ساف- تارنى ئەقىتو مىنەنى ياۋاپ بىررگە ئىتېشتەر.

[illegible]

تاعنلا بر قۇربان.

[illegible]

كولاكقا قارشى كۆرەش فرونتىندا بىر دەملىك تەئمىز ئېتىلھىنا!

[illegible]

ПРОЛЕТАРИИ ВСЕХ СТРАН, СОЕДИНЯЙТЕСЬ!

بۇنە دۇنيا پرالىتارى، بىرلىكلى!

9 سى يىل سىعا.

باشقۇرتۇستان
BAS,QORTOSTAN

ۋ. ك. پ. (ب) نىڭ باشقۇرتۇستان ئۆلكە كەمىتەتى ھەم باشقۇرتۇستان ئۈزەك باشقارما كەمىتەتى گەزىتى.

Орган Башобкома В.К.П.(б) и Ц.И.К'а А.Б.С.С.Р.

ئىدارا ھەم كانتورانىڭ ئەدرىسى: Уфа, Зенцова. № 26. — — — تىلىفون № 2-83

گەزىت ئادناما ئۈس تابىر سىنعا.

№ 147 Среда 19 - Декабря 1928г. شارشامبى 19 - دىكەبر № 147

ئانگلىيا-سەۋيت مۇنەسەبەتى تىرەھندە

ئانگلىيالا سسسر مىنەن ساۋدا مۇنەسەبەتىن يولعا قويو تىلەگى ئۈسە.

"ھەدەرگى مەسكەۋ ھۆكومەتى ئىلەك يوعارى ۋلاستىندا، عەسكەرى ھەم ئىقتىسادى حاكىمىيەتنى لە ئۈز قولىندا تۇتا. ئۇنىڭ قولىنان ،بىل ۋلاستى كۈسلەپ ئالىوعا ئىحتىمال يوق. سەۋيت ھۆكومەتى بىلدەلى گارانتيا بىرەھە، لوندوندا ،ذور كرىديت مىنەن فايدالاناعىنىلارگە تىلەشلى. ،شول سەبەبلى بىرنسى ئادىملى س-س-س ر ئاتلارعا تىلەش."

گىرمانيانىڭ ئانگليا مىنەن ئاكلاشو ئۆمۆتى بوشقاسقىن.

گىرمانيا كاممونىست پارتياھى ئۆك ئاپپلسىتى ئانارتىلا.

قتايدا نىدە بار؟

بىل تورلى ماكدونالدىڭ باياني.

رومانيالا ياڭى پارلامىنت

"مانچىستر گارديان" نى دي.

ئامرىكا ئانگليا عا قارشى قۇراللانوۋن ئارتىرر عا ئەذرلەنە.

باليۋيا - پاراگواي ئاراھندا قانلى بەرلىشتەر باشلانىدى.

دىيقەتنىڭ ئۇذەگى كولاكقا قارشى كۆرەشكە!

باشسىيك ئۈرىنباسارى ئىب. گلدويف.

ئايروسا ئويالق كورەتەيذك.

باشساۋنارکوم رەئيسى ئىب. مۆحەممەتقولاف.

كۈسلۈ ئۇقماشو مىنەن ياۋاب بيرەيذك.

ئاگىت-روي مۆديرى ئىب. ئۇرازايف.

كولاكتار بىذذى يەشرىنب ئاتمالار، بىذ ئالارذى ئاسق ئاتاربىذ.

عەدلىيە كامىسارى ئى. ب. ئاماللىتدىنى

ئاياۋھندى يزالىاساقبىذ.

سەۋيت يۇمھورييەتتەرى سايوزى ياگىذلقتارى

پرافسايوزدارذىڭ 8 نسى بۇتە سايوز ئسيزىندا

ئيسىلىر پريزيدىيۇمى: (ئولدان ئۇڭعا) ،ريكف، ئەنالىن، ۋرلازىمرم (سەۋيت ساۋدا خادىملەرنىڭ سايوزى ئۈزەك كەمىتەتى رەئيسى)...

قاعذ قالدىقى مىنەن يىر يا-غارتو.

ھابلاۋذ شەب ئوتكەرودە يارئشالار.

كانتراكسيا ئشذ ياقشرترعا.

ئوكراينالا ئوتكەرىذگى ئون يللق يويەلەيذ ئايقاننى ئەمە لەر ئشلەنگەن.

ئيگذ ئەذرلەوگە ئيعتيبارھذلق ئۇسۇن يابقا.

راۋديستۋا با رامذ ئيتمەيذەر.

bete donja, pьraliтarлarь beregege!

BAŞQORTOSTAN

V.K.P.(b) nьn Başqortostan əlkə kəmitəte həm başqortostan yđək Başqarma gəzite.

№ 146 1928 jьl Jəkşəmbe 16 dikəber № 146

Eskelek, xuliqanьstьvanьatahь. Eskelek kerəьtejən xuzalьqьna zarar kitcev menen bergə avьlda xuliqanstьva kəsəjtə. Avьl kapiratsьjalarь fajđaqa qьđьqьp esemlek nəmələrđe hatьvđь tuqratьndar!

BEĐĐIŊ TELƏK.

Eskelek arqahьnda tьvqan bəxetheđlektər şulajuq unьŋ xuliqanlьqqa kypme zarar kiltergəne ərahьnda kyp həjləp torahь juq.

Şunьŋ esen bьl məs'ələ əđergə kəndə ken tərtibenə qьlđь. Bьqa bətə jəməqət ojoşmalarьnьŋ iqtibarь jynəldereln. Ləkin bьl başlanqьs eşkenə, bьl julda beđgə kyp eşləhe bar əle. Sənki avьldarđa bigerəktə başqort avьldarьnda eskelek bik kesle.

Mineŋsə bьnьŋ berense ɵəbe bulha ulda avьl kapiratsjarьnьŋ fajđaqa qьđьqьp esalek nəmələr hatьvđь kesəjteve, məsələn: Arqajaş kantunь, iđke əsən avьlьndaqь JЬPU bylege ьjьl jəj bujь xalьqqa kərək tavar kiterep hatьv urьnьna esemlek hatьvđan buşamanь. Nətizələ avьlda xuliqanьstьva kesəjđe.

Bьqa fakьttar kilterep ъmajьm: ular jađa başlahaŋ ky

Eskelek beđgə elektən qqanə miraъ. Kerəъtejənden ele ken itmeşe nasar bulqas, ul eə bulhala kyŋel asqan. Şulajtepel eskelek menən aqьvlanqan. Şunьŋ esen ul kapiratsьjaqa sə şəkər başqa əjberđər ala kilhə 4 lьnь kyrep kyđe aqaja, kyp aqьtta alьrqa kilgən əjberđərenalmaj esep ber nərhəhed qajtьp lə.

Məsələn: Janь əsən alьnьŋ Nəbej aqaj Iđke Əsən kiratsьjahьna bala-saqalarьna ylmək, javlьq, səj, şəkər alьrqakilgən, ləkin kapiratsьjala jynle tar juq. Şunan Nəbej aqaj kyp ujlap tormaj yđe şikle ber-ike ke tabьp esərgə totona, nətizələ ber tinheđ qajtьp kitə.

Qьđqahь şul; kapiratsьjalar esemlek nəmələr hatьp, avьldьŋ xuzalьqьna zarar kiterev menən bergə xuliqanьstьva kesəjtələr.

Şunьŋ esen əjtərgə kərək: kapiratsьjalar avьlqa esemlek nəmələrđe alьp hatьvđь məmkin xətlem qьđqarthьndar. Sənki xəđerge Jəməqətselek şunь teləj.

«ƏSƏNLE»

زيمتيحنيكومدا ياڭ ئەلپ.

1925—26 nsь uqьv jьlьnьn başьnda təđeləp eşkə başlaqan zimtixnikum jaŋьəlep tyŋərəgenə jaŋь əlepteŋ qullana başlavьna 4 jьl tuldь.

Zimtixnikumqa başlap kergən vaqьtьnda «jaŋьəlep»kə bajtaqqьna iptəştər qarşe bulьp, anь jaraqhьđ, tormoşqa aşьrьlmaьlьq nəmə itep kyrhətergə tьrьştьlar. Bildəle bьl qarşьlьqtarqa yđ vaqьtьnda tejeşle atpur birelde həm xəđerge kengəsə «jaŋьəlep» kypkenə uŋьşlьqtarqa ireşte.

Iŋ elek tygərəktə həm ajьrьm kurьstarđa jaŋь əlepteŋ kərəklege həm fajđalarь turьnda bisidalar ytkərelep, tatar, başqort uqьvsьlarьnьŋ barьhьla jaŋь əlep menən tanьştьrьlь.

1925— 26 həm 26— 27 nse uqьv jьldarьnda jaŋь əlep menən estinə gəzite sьqarьlьp kilende. Qərəp xərefendə jađьlqan plakat həm luzunqьlar «jaŋь əlep» menən alьştьrьldьlar.

Jaŋьəlep kerev menən tixnikumda qərəp xərfendə uqьtьv tuqьratьlьp, xəđerge kenjə tiklem t. başqorttarqьna tygel, urьъtarđa jaŋь əlep menən uqьv jađьvqa əjrəndelər.

Xəđerge vaqьtta jaŋь əlep beđđeŋ zimtixnikumda ydeneŋ ojoştorov eşen bətərđə, xəđer beđ jaŋьəleptən bulqan belemdərebeđđe tərənəjty menən məşqylbeđ.

Şulaj itep zimtixnikumda jaŋь əlep jende. q. m.

„sagi“ đьŋ təđeləvenə un jьl.

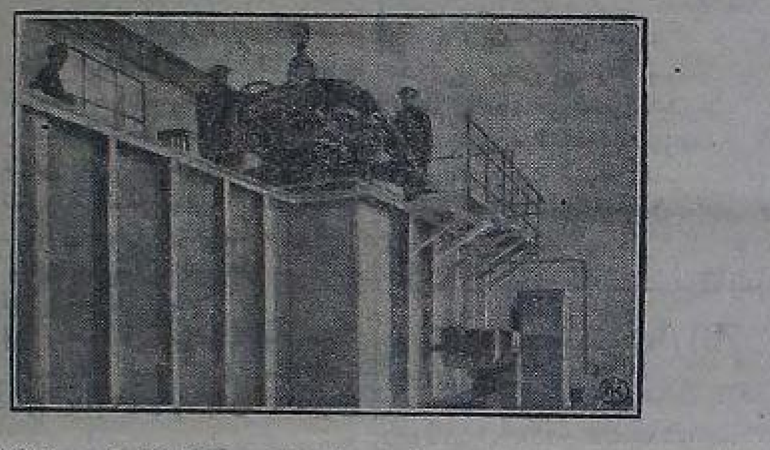

„SAGI“ — N. J. Zukuvьskьj iđmendəge yđək ajradinamika inestitutьna 17 nse dikəberđə 10 jьl tula. „SAGI“đьŋ il qurqavsьlьqьn ьqьtьv həm xalьq xuzalьqь kərəktərenə kyp xeđməte tejđe.

ЫYRƏTTƏ: Inestituttьŋ gidradinamika labaraturьjahьnda gidra tьrubina (hьv torbalarьn) hьnap qarav kyrhətelə.

Əfə KINALARЬNDA

„QЬĐЬL JONDЬ“ 11-16 dikəber

„KЬRASIN“ Im „MALIGIN“ dьŋ „ITALEJƏ„ neđlərgə baruvь turahьnda 7 byktə đvr kartina

MOĐĐAFARAHЬNDA

Qahamanlьq

Pьragьramdanьş jaŋь savkina-zurnal

SЬJANЬAR: səgət 6 nan, 7 s. 30 m. hərə səgəttərđə başlanalar

Bajram kendə 5 s. 30 m. başlanalar.

1- D. K. „URL“ 11—16 dikəberdə

— IKE JETEM. —

6 c bylektə

Kartina J. T. Nosьj idarahьndaqь qьllь arkistьrь tьnda kyrhətelə.

SЬJANЬSTAI 6 s. 7 s.30 m. 9 s. başlanalakassa 4 tən asьq

bajram kendđə 5—30, 7, 8—30, həm 10 səqəttərđə başlana.

2- D. K. „GUЬN“ 11—16 dikəberdə

Jaъь xuzьstьvaъь filem

Jəşəv əsən xoquq

6 bylektə

SЬJANЬSTA 6 s. 7 s.30 7 s, m. 9 səqəttə başla kassa 4 tən asьq.

bajram kenđə 5 s. 30 m. 8 s. 30 m. həm səqəttə bahlanalar

دۋاريس ترودا،

يۇما كۆن 21 نسۇ ديكەبىردە

6 پەردەلىك

پارتفيللۇ كۇشۇ

،ئويىن ئاپ 7 سەعەتتە باشلانا.

فابزافكوم، مېستكوم زەيەفكەلەرى مەنەن ئلكوتلى هەم سيزونناى بيلېتتەر 25 هەم 50 پراسينت ئسكيدكە مەنەن هاتلا.

كاسسا هەر كۆن سەعەت 12 دەن 2 گە، 5 تەن 9 عا تيكلم ئاسق.

ئالونس: «هيندىستان ئيحتيلالسىلارى».

باشسيلتريست هۆتلى هيىرذار ئالا.

«باشسيلتريست» ئۆذئنك هۆتلۆ هيىرذار كۆتوشەرن خورايترعا كرئشب، بئداى هئبر هاتارعا تلەلەرذى توبەتلەگى ئەدريستەر بويىنسا تريستكە هەم سافهوزدارعا مۆرەجەعەت ئيتوشەرن هۆراى:

باشسيلتريست- ئۆفۆ قالاهئدا،

«ۋازراۋدينيا» سافهوزى- سامار- ئزلاتاوس تيمر يولى بويىندا دەولەكين ئستانساهى،

«ئسەبچكە»- سامار-ئزلاتاوس تيمر يولى بويىندا شونكەككول سافهوزى،

«داوانئوشەن» سافهوزى ئوفۆ كانتونى يولعاۋ ۋولئستدا،

«قارلىمان» سافهوزى قرمئقالى ۋولئستدا،

«ئسپارتاك» سافهوزى سامار- ئزلاتاوس تيمر يولئدا پريبوت ئستانساهى،

«ئزنامينسكى» سامار-ئزلاتاوست تيمر يولئدا گلوهافسكايا ئستانساهى،

«ئسوربوپا» ئيشمئللەگى سافهوزداعى ئۆذۆ كانتونئدا يولعاۋ ۋولئستدا.

1—8

Типолитография «Октябрьский Натиск» БЦСНХ.

БАШГЛАВЛИТ № 618.

حەبەرسئلەرذاڭ IV نسى بۆتە سايوز كەڭەشمەئدە ئيبەئش ۋاراشيلوف، هەمئش قورقئنسى هەم ئيل قورعاوسئلاهن ئاهتو توراهئدا مۇيلەپ، حەبەرسئلەرذاڭ ،بئل ئشكە بئعاسا يتەرلىك ئيعتيبار ئيتمەوشەرن ئەيتب ئوتتى. ئيبەئش ۋاراشيلفئك ،بئل ئشتى كۆسەيتوگە سافئروولئا ياواب ئولاراق كەڭەشمە «رابسيلكور» ئيسمئدە ئايراپلان هەم ئيبەئش م. ئي. ئولياتئۋا ئيسمئدە تازى هالىرعا قارار ئيتتى. ،بئل قارار ئالداعى ،يئلداڭ 5 نسى مايئا بەعنى ماتبوعات كۆنئدە تيكلم بۆيۆمعا ئاشئرئلرعا تئيش.

،بئل قارار ،تولئهئ مئنەئ بۆيۆمعا ئاشرلهئ.

كەڭەشمەبئدەڭ ئافتاريتيتلى قارارن حەذر ئولاڭ بۆيۆمعا ئاشئرو ئشئنە باشلايىق ،بئنئك ئۆسۆن باشقورتستان دەومەلئدە بولعان باراق ئشىسى باترالا بارلى كرەئتئيەن، حەربى هەم يەش حەبەرسئلەر بارلى يئيلئشاراذا، حەبەرسئلەر توگەرەكتەرئدە، ئسئيئە گەزيتەلەرئدە ،بئل ئشئك مۆهيملئگن ئاڭئعارئرعا هەم ئوما سەرمايا ،يئيو ئوسۆن بارلى ئسئيئە گەزيتەلەرئدە ساقئرودار باشلارعا، ،بئل توراڭا ئسئيئە گەزيتەلەرئدە ئابرم مۆبۆشتەر ئاسلىپ دائيمى ئوروەشتە ياذا بارورعا تيئشەر.

،بئل ئش ئۆسۆن يئيلعان سەرمايا «ۋاتنكى هەم ئايئروپئلانەالدرو فوئدئفاه ئئىپ «باشقورتستان» رەداكسيامئئا يئبەرئلئرگە تئيش.

تيكلەشرگە ساقرابز.

بئ باشلانق، هئذ ئۆسلاعذا قالشماعذا

مين، «رابسيلكور» ئيسمئدە ئايراپلان هەم م. ئولياتئۋا ئيسمئدە تانكى هالدئرو فوئدئئا 10 ،هوم كرئب، توبەئدەگى ئيبەشتەرذى ساقئرام: 1 - كەلىمولىين، 2 - هابياسق، 3 - ساريم فەحرى، 4 - ئيبىيق، 5 - ئوراپيق، 6 - دەولەتشىين، 7 - يولئى، 8 - هابىتئق ە. 9 - يولات ئيشموق.

ع. ئيلباى.

1 - ئيسماق داوت، 2 - كارناى، 3 - ب باپان، 4 - —. ئاگيش، 5 - موسىن، 6 - مۆبەى، 7 - سەيتق، 8 - قۆئوشق، 9 - ئيئەتەل، 10 - حەديسق. عبلهاتق، مۆسلىمۋا ئيبەشتەرذى تيكلەشرگە ساقئرام.

ح. ئوسمانق.

ئيدارانان:

ساقئرئلعان ئيبەشتەر، ئوذئەرئئك ياواپئارن گەزيت ئارقئرى بلدرپ، ئائسالارن «باشقورتستان» ئيدارەسئدا تاپشئرئرعا تئيشئەر. كائتورا ئيرتە سەعەت 9 ذان كۆئدئ.ئگى سەعەت 3 كە تيكلم ئاسق.

ميئدە ساقرام.

ميئدە ،ئوشۆ فوئدقا 5 ،هوم كرئب،

ئەسى ئيكمەك توراهئدا توگئل.

باشقورت دەولەت تنياترئنئك سيزون ئاسئلئا بايئاى ئاذئالار ئوتتى. ،بئل توراڭا تەئلم تيبرەترلك ئاركومئئتار، مۆبەلرلك كارتيئالار كورئئذى. شوعا كورە ئەذلرەك ياذئپ ئوتمەى بولماى.

ئيگ تەولە ريپيرتئوار توراهئدا.

هەر هالئقئك تنياترى، ئۆذئنك ئۆرمۆشۆ، ئۆذئنك گيرويداسى مەئەن قالئا كيلگەن ،بئل بيك ئيشكى هاقيقات. باشقورت تنياترىلا ،يئئا ،ئۆشۆ قاعيدە بويئسا ،تئوذى، تەبى يۆرى باشلانى. ،ئوئك دا باشقالارذاعى هەماق برئئسى گيرويئداى ئوذئئكى، ئوذ ئازاتلئ هئلئقئ ئيئى، ،بئئك كوريستالاشقان ميئالئئا «قاراعوئ» مئئەن حالاواتئى كورەترگە مۆمكين. ميلءەتتەر ئلك ئلكتەن ئوك ئۆذەرەئئەن ئالمئئن هالئقارذئك مەدەئى ئ ئەذرى بويئسا يەشەپ كيلدئلەر. ئالدئئعى حالئقارذئك تاريحى كيئئشتەرئ قالعاندار ئۆسۆن ئۆلگۆ بولا كيلدئ.

گۆكتەبو بئلارعا ياكى بويەلش بيرذى. لەكين ئولارداڭ ،مەهئيكا ياعى ئلگەرگين مەهاى قالدى. ،بئل زارورى بولعا بوئەن هوتماى بوق ئيئى. ،بئلئى بئ ماتور سائەئئئك بر تارماعى بولعان ساحئاسئلئئا كورەبئ. ،بئل باشقورت تنياترئڭ ئەفيس سوۋەتتەر مەسئەلەسئئدە كورشتكە كرلپ ئوتس مۆراواىلا بيك تابيعى تيكەن زاكوسئذى سعارا هەم ،بئل ميلى تنياتر فاكترذارئذ ئەذگئئلە كەمسئلئ كيلترمەى. باشقورت ساحئاهئئذا ئورئئشا يەكى ئاتارسابان ئالپ قويلعان ئەئەرەرذى قاراعانذا بئ ئالا شولاى تئيىك، ،بئل ساحئا بئئدئك كورشى تنياتردارعا تيشكەن ئەذارەمى تئيىك. لەكين ،ئوئك قارئئذئى ئەذارە بولماوئئئ ئالدان كورەبئ.

موگەن كوئدەرذە باشقورت تنياترئئئك «مۆسوسى سيكريتار پارئئيلى»، «ئوپەئئن»، «مۆذ ئائئئئذا تولئن» هماق ئەئەرەرذى قويوۋى، ،بئل شيكيئك ئانا شول ئەذارە مەسئەلەسئئى ئيئى. تيك ئالدانوق ئيتيپ قويارعا كەرەك، ،بئل قارئئذئى ئەذارە ئەلئى. ئورئئشا-ئان ئاللعان «سيكريتار پارئئيلى» ،بئل كەلرپ پاسئانوفكاسى ئوسۆن يادئلعان ئەمە. تيپئارذاڭ ئشئلەئەمەۋى، ئيئيرگياڭ توپات بولۋ-سئلئعى ئوعا دەولەت تنياترئئئك ساحئاهئئ يئيئمئئكە تئئيش ئيئى.

«ئوپەئئن»، «مۆذ ئائئئذا تولئن» هماق تاتارسابان ئاللعان ،بئل ئەئەرذەر حەذركى سائتيمئئالئسئان باشقا ئەمە توگئلدەر. كيرئوئسە ئائيئئكرتون، شيرئولەحولس هماق ئۆبلىمئتتار-ذى ئستئدەئئلعان ،بئل ئەئەرذەر يوئكئئتورلم كئئكەن ئەذيبەرذئى حەذرلەئە. ئيئكى ئەدەبييەت مو-ئيبرئئن كيگەئ ،بئل يئئگئكە، ،ئوئك ئۆئان، بئئان ،يئيپئا، هاو تەئقيت قارشئدا ،ئۆتۆپ قالعان ،بئل ئەذيبى ئاوئئئئا بئ ئالداڭ بو توقرارئ ئەئى. مەگەر بۆگۆن شول ئەئەر-ذئئك باشقورت دەولەت تنياترئ ساحئاهئئئا ئيئولەئە ئەولەئەيئ. يرئە بولماعائئا ،ئوئى مايئرئاق ئالرعا ئيئى. تاتارذئك تنياتر ئە-

ذەيئاتى «ئالەاعا شۆكۆر» بيت، ،ئۆ ئئئئى توراهئذا ئئئكئە ئەيئەمئك، دەولەت تنياترئئالا ئەليئئئە بيلەئئلەر.

ئۆذۆپ ئەيتەيئك ئەلئ يئگئتەر.

1. بئئداى تنياترال رەئيئكارعا ئيك تەولە «يالئى مايى» ئوراگە كەرەك - هايلاپ ئالئرعا، رەيسئيئور قاراماعئدا ئۆر ياڭئئان ئشلەپ قويارعا كەرەك.

2. بئئگە ريپرتوئار كەڭەشمەلەرى ياهاو كەرەك، شوئدا ئەئەرذئك ئارقئن كورمەئو مۆمكين بولاسى، هەم ،ئول ئەربيبە مەسئەلەهئى ئيشكەرتپ ئۆرلوها حئمەت ئيتەر.

3. تنياترئيئعا قارانا ئەئەرذەر ئشلەپ برئرگە زاكاز كەرەك، ئيكەن بر ئيشكى موذ بار ئيئى، ياذئوسئلارعا قارانا ،بئل ئيۆ-ئيەعى زاكازذئى ئەلى بولها ئوبلائئيئ بوق. ،بئل كەرەك.

كيلدئ، كيتئئلئ تاماشاسئلارعا سيك.

ئەهمىيەتلى مەسئەلەرذئك بئرەوەسى تاماشاسئلار مەسئەلەمئى. تنياترذان كيلگەن ريئال مۆذئوئئى ئولامى ئۆرمان بيزمەئئئك بيرمئ ،بئئا ،ئۆشۆ ئيئئئى. شيك بوق، باشقورت تنياترئ ،بئل توراڭا ئئلەئكەن هەم ئوكشتارىلا بوق توگئل. لەكين تنياتر ذئ ئۆذئئك ئاپئيئت هەم ئئئكوسئئا حئمەت ئيئئئرلك قائئئو ئشئ-سەئئەر ئۆرگومى بئئە ئويوشماعان ئەلى.

I تاماشاسئلارعا قارانا قانكيئا ئارانا-بئلئمى، ئەللە ئولارذئك ئارانئيرە بئلئشلارئئ ئوذئارابئئئى، ،ئوئەئى ئيئيكا مەسئەلەمئى، مەگەر تاماشاسئلارذئى ئۆيرەئرگە هەم ئۆيرەئئرگە كەرەك.

II-ئئسئى كئاوبارذئذا، رايوئدارذئذا پرافيسئال پاستانوفكالار كەرەك.

III-بۆتەمئئەن ئلئك ،ئورئ تنياترئئك تاماشاسئلارعا قارانا كورگەن سارالارئى تيك شارئرگە، باراقللئئئئا قاراپ ئوذگەرئئرگە كەرەك.

IV-،بئل توراڭا ئەللە ئئئئە بئر ئايئئر بولاڭا تاماشاسئلارعا قارانا ذورنال سئفارئوذا زئبيان ئيئئئ.

V-تنياترذئى يال ،يئرئوئا ئەيلەئئئرلو، ئەربيە مائئئ بئرگە يئرلمئئ بئئداى ،ذور بئر يئئالا يال يئرئئئك قورلوئش ئايئوى ئالولو توگئل.

پاستانوفكالار - ماذارذار.

مائئەە بئرئئسئ ئاپئئر بولهالا ئيئەيئلەك ئەلئ، رەيئسئور II نسى ئاكئ عەذەتە بئل ئەئەرذئى تولئاذئرلو ئورئئئا ،ئونى ،يئئسۆ-ئئپئا ئالئيئ. موگەن ئيكى پاستانوفكالا بئك موئئئذئك ،بئل توراڭا ئئذئئئون هئبذ-لئئذئك، بيك ئۆك ئوگئئلى بولهالا ،ئوئئك كائسترو كتيئئئمى هئذللئپ ئورا ئيئى. ئەلبيئئە ،بئل ئاذئم وەعدەمئك توگئل. كوڭ-لئيك كيلئ. بئمئش بيرگەن كائسترو كتيئ-بزئمئلە بئل ئوئلارعا ئەذەرئيئ، ،بئل توراڭا پاستانوفكاعا باردئم كەرەك ئەلى.

1-پاستانوفكالارعا بارلستار باماوعا تيكلئم بۆتە سارالاردى كورلرگە كەرەك.

II-تنياترذئك پەردە ئارالارى، ئوندا مەهانيكالاشترئوذئك بوتاعئن مۆيلەى. تەولئكئك ئۆسئەن بئرلن ئالا ئورمان تنياترذئى تئئارتو هۆرمەتللە بئل بلئوتئالا سارالار كۆتۆپ قالابئل.

ئيۋات كەرەك بئذگە، ئيۋات.

كۆرمش بابراهئى كوئەرگئن حالئئئئك ساحئاهئى نيسئك بولئرعا تئيئش؟ ،بئئئى كوب كئشئى ئۆرلۆسە ئاڭلاى، تنياترعا تيسبەتئئن بولعان تئلەكتە ساحئا ئشئى ،قۆرۆ هودذە، ديكلاماتسيالا هەم سوفلىيوردارئئا بولماوى مئئەن كوبئئك كيلئشە. بئئگە كوبئسئلئئك ئالدئئئا قويئلئ ئولارعا يە ئۆلگۆ، يەكى ئەمە فرەت ئوبەئولارئن هالا ئۆرمان ئيۋات كەرەك. هەر ئورائو ريژ كسئيائئك مائيئئئارئن ئوذئئئئە ساعئلئرئرلئق كۆسلۆ شەولەلەر كەرەك. كۆ-ساۋ تولئئئئارذان ئۆيئۆلگەن قارالئپ-ئئئذئك ،هئئى سيفاتى كەرەك.

شوعا كورەلە بيت بۆگۆنگۆ ئەرئيس كيسەگى بيئان بوياپ، ئاتامئئك سەكمەئئن بۆركەئلپ، كەميت ئوبئاوسى توگئل، بەلكى ،ئۆل ،ئۆسئن كۆرمش ساحئاهئى، ئەئەمەتئئى مۆبئئرگەن ساميى ئوبەئولار زاكوئى كۆسئۆ مئئەن تنياترعا كوسئرئوسى هەم شوئئئك مئئەن كوبسئلئكئى ئەربيەلەوسى.

،بئئئك مئئەن ئاتاتسيا ياهاى ئيكەن ،بئل ئيپ ئاڭلامەئ، ئاركاميروس ئانا ،شول ئارتيستارذئك ذائئئ ياشئرئئعا ئيئلەيگەئئە بولهالا ،بولهئى، بئر سارا كورمئى ئيگەئئئك ئشئى ،بئل.

ساحئا كۆستەرئيئذگە «باريشئ يكتار» نارقۇ كەرەك.

ساحئا كۆستەرئيئك ئاراهئئا بوحارسكى، ئوشانئى، ميئهاژى، رەشيئئۋا، كاوامبش، زۆبەيرى، يوسوپوا كوك ئوئەرگە ئئئئاماندار بوق توگئل، ئانا ،شول ئشكە، ئۆذئئك ئالانئئى عبلئم مئئەن كۆسەيئوگە دەرئئ بيرگەئدەرئ. بئئگە ياكى نارلى بيرە باشلارعا كەرەك. يوعيەە ئەئگە تيكلم بئل ئولار ئاراهئئاعى ئايئرەالاردئ ميئئەئدە قالئئئق.

،بئل ئيۋات ئشئئئك داواملئهئئئا مەئەۋ-لئيەئئە ئوبەوذەر مەلئئئە كەرەك ،بولار. ساحئابئئئذئك ،ئئشئئئا قالعاندار ئاراهئئالا بئئئابئار بوق توگئل، بار. بئئب ئيۋات داولاعائئا ئولارذئى سيئئە قالذئرلو يارامئى.

وەلى مۆرئازئن مئئاق بيگرەك عادى بئر ئشئەئ كوئەرئلئپ، بۆگۆن هەم باشقورئئئك هەم ئاتارذئك ساحئا ئيۋائئئذا قالئئ بوراذئالار مئئارلئئى توبەگەمئئئكئئ بئرەوذئى -باشقورئئئى نيسئك كورمەيئك.

،بئئئك مئئەن برگە ئالائت هەم عبلمى كۆسكە ئيبە بولعان مەعئئئى، ئەژريبە، ،مەكتەب ئيبەمى موتئئ مۆحئار كئئك ئاتار ئارتيستەرئ بار. شيكيئك بئلار باشقورت تنياترئئئك ئوتوولئئە ،ذور يئگئرلئئك بيرەلەر.

گالستوك مئئەئ تنياتر ئاراهئئاعى ئايئرما.

بئئذە بيك كوئەر تنياترعا گالستوكئا قاراعان كوذ مئئەن قارايئار. بئعا قارشئى كورمش كەرەك ،بولار. تنياتر كولتورا رئوبوتسيەمئئئك بيك ئەهمييەتلى بيك كۆساو بئر قوراماى ،بولوۋئ بيك تئق ئوشئئئئرگە كەرەك ،بولار.

باشقورت تنياترذا بئئئك ئشئئئەگى ئيبەشتەرذئى حائئا مەعاريف ئاركومئى كورلر حال يوق، ،بئل نى ئيكەن مودذ؟

،بئل بئئذئك ساحئا ئشئئئگە نارلى قويا ئالماو ئيكەن مودذ، يەكى ئوعا ،سيرلئئك يەكى بالاگانعا قاراعان قاراش مئئەن قاراو تيوەمئئئە ،ئورئو ،بئل باشقورت تنياترئئئذا ،ئورئت تنياترئئئذا بولعاندئى كورمەوذئى سەبەپ ئيئئب، ئوما بارماق ئاشا قاراو، ،بئل كئشئهئئئك ئيرادى ئەئەرذئى يەبەولئئكئئئئلە مۆيئاب قالماى.

سارىم.

ئيگئئ ئوكئئش كوتەرو كەڭەشمەهئ

ئيگئئ ،ئوكئئش كوئەرو كەڭەشمەمئئك ئالداعى ئيكئئسى ،ئولئرئئشى داشمبى كۆن، كيسكى سەعەت 6 لا ساوئاركوم بۆرتۆئدا بولاساق.

مەسئول رىداكئر ت. كەلىمولئىن.

Ответ. редактор Т. КАЛИМУЛЛИН.

دۆقۆقلۇ بولعئئئذ كيلە.

مين ،بئلئيلو كانتونئى، سالىح ،ئولئسئى، تنياذعول ئاولئئك مئەمەد باقى ئاللاعولئئئ 1928 نسى ،يئلئئك 24 نسى نويەبئرئئئ مولاللەعئمئئئى ئاشلاعائئمئى بئلئئرەم.

مۇيۇشتەن يەشۈنپ ئاتوخار، بۈزگ سافتارۈبرۈزنۈ يۇمۇشارتا ئالماش

كولاكتارنگ هۈزۇمدەرنە قارشن ئاولدگ باتراك، يارلڭ هەم ئورتا حەللەرڭ پارتنيا هەم سەويت تيرەهنە تاعنلا نەعراق توپلانپ، ئاولڭ ساتسيئاليزمە نيگذندە ياگنناڭ تۇزۇ يولندا تاعنلا برذەمرەك گۆرەشو مەنەن ياواب بيررذەر.

«باشقۇرتۇستان» كولتور فيلمنەن

«باشقۇرتۇستان، كولتورفيلمنەن تۈدشۈرگەن.

«ۋاسنوك كينو» ئېكسپيديتسيەهنڭ كينا-ئاپيراتۇرذارن بيلاريت تيمر يولن بوپلاب بارعان يويز ئۈنتۈنە ئورال كورنشتەرن لينتاعا تۈشۈرەلەر.

كۈذگى قۇياشقا ئشەنس بوق. ئۇل بئر بۇذۇن بر مينوتقاعنائيركەلەيلە نادلانپ بۈ-لۈت ئاراهنا قاسا.

بۈتەمنەلە كوتذۈلەر. لەكين بر توقراعان ئورندا باللاو بۇلۇتتار برگە ئوتماشپ ئاشقـ-ماعنا كۈذگى يامەرذىي يئرگە هيبە باشلانلار.

«ۋاستوك كينو» ئېكسپيديت سنيەهن

ئش ئۈستۈندە.

ئاپيراتۇرذار ئوفو ماتياعامن «ئوكتەبر ئايـ-كامن»ن تۈشۈرەلەر.

باشقۇرتۇستان ئۈزەك بش قارماغ پرريزيديئومنڭ

عەدەتتەن ئتش ولتئرنشننگ قارارن.

باشتسيك پرسيدەتنڭ ئورنباثارن: كليويئف.

سيكريتار ئورنباثارن: سيسويئف.

ئستەرلئ باش ئاتئونا ريوەلوتسئيه زاكونسنلنعن نڭعتومەن ياواپ بيررێذ.

حۆكومەت ئيكشئرو كەميسيەهن كيتتئ

باشقۇرتۇستان پراكاروزنڭ ئستەرلئنا-ماقلاعن ياردامستهن ئپيتەش عەليێف ئوترلگەن ئورقعا ئاشلەس ئرەوشتە حۆكومەت ئيكشئرو كەميسيەهن يەرلذي.

كەميسيەلە: باشپرافسەويتتەن ئابدوللين، باشمەحكەمەنەن زىياتوورين، شولايوف ئيژوڤيكف مارچينكو هەم «باشقۇرتۇستان» ريداكسيا-مننان ئيسەلعولى ئپيتەشەر بار.

ئيگن ئەذرلەو فرونتئندا.

ئيگنن ئەذرلەو قورتاشتان ئۇلگۇ ئالنعذ

«قورتاش» رەئيسي ئي. تايفوورف نەمە هۆيلەي.

- بئذذڭ - ئيلەو ، بۈرتو (تاميان) ئيگنلنڭ ئشي مننەن بيك ئەذ شۈعولـ-لەنەلە، ئەذرلەو ئشللە بيك ئاكتيف ئرەوشتە قاتنشا، تي.

29 نسي ، ينلذڭ ئاپريل باشنذا ئيكللم ئەذـ-رلەب بۈتەرگە تئيش بولهاقتا، ئاول ئاعايذا-رنڭ ، بئل ئشكە ياقنذان قاتنشذارى، ئورنداعن ئۈيۈشمالارذڭ ، ذور ترشاق كورەـ-ئودەرى ئارقاهنذا، باشعليپسايوز بيرگەن نورمانى (زادانيانى) لا 10 نسي ديكەبرگە 100% تي مننەن ئوتەنلڭ.

5 - 6 بۈت ئاشلقتئ تابشرا ئالماي كۈن ئوذعارالار.

ئارعاياش كانتونى مارى - قورمان شيركەتندە ئسكلات مۇديرى ياپپارف عەبباس ...

«مالاي»

ئيعتيبارهنذلق بۈتمەگەن ئەلڭ.

ئارعاياش كانتونى، قۇنشاق ۋولنسى، مارى ئاولنداعى ئاول حوژاللعى شيركەتنتە

كولاك هۈزۇمدەرنە قارشئ، ئاونڭدگ باتراك، يارلڭ هەم ئورتا حەللەرپارتنيا هەم سەويت تيرەهنە تاعنلا نئعراق قماشومەن ياواب بيررذەر.

ئي. عەلييفتئ ئوتئرونذەرگە بئذ قاتئيازا بيرئلوون تالاپئيتەبذ

حەربيي توگەرەك-ەر ئشئ يەنلەنذرگە واقت.

توگەرەكتگ ئشئ ئاعلزارذئ قذقهندررلق بولهن.

ئشتئ يەنلەنذرو يولنذا بۈتە سارلار كورئلرگە تئيش.

حوژايان ئالحانف.

نيشلەپ هامان يئبەرلمەي.

«باتر»

ئاسۇ-ئاۋئياحيم يەچەيكەهن ئۈيۈشترذق

گۆلسۆم ميفتاحتدينۋا.

بئذذە ئش پارارلق بارا.

پارتلار كانفيرينسياهندا قابول ئيتلگەن تەيمەدەر بو-ينسا نئيذەر ئلەنە؟

باشقورتوستان حوكومەتێ حیساب بیرە

ئەسە تێلێ هەم یێرلێ حالقتان ئێشسێلەر یەتشتێرو ئێشێ.

[illegible] باشقورتوستاندا بەشەگێن میللەتتەرلێك [illegible] هەم تێل [illegible] باشقورت [illegible] 1970 [illegible] 539 [illegible] 803 [illegible] 107 [illegible]

باشقورتوستاندا 111 ۋوللس [illegible] 29 ۋوللس (حەربی، ماللیە، نالوق) [illegible] 36 تاتارلا، 42 ئۆرێسا، 2 ستواتسا، 2 [illegible]

[illegible]

(88،8%) [illegible] (100%) [illegible] (75%) [illegible] (100%) [illegible]

بۆرگەن ۋوللس ماللیە، نالوق، حەربی، ئستاتیستیکە ئێشتەرێ ئەسە تێللێە تێیشلێ [illegible] لێستار ئێشتێن ماستاڭ تێلەگەن ئۆذ ئەسە تێللێە ،تولێ ئۆرەۋشتە ئۆنەرلێك دەرەۋەگە یێتكێرێلمەگێن.

کانتونداردا:

[illegible]

قولايلاشتێرو بولێندا هەر کانتوندا 3 یێللێق یێرلێلەشتێرو پلانێ ئۆذۆلدێ. پلان بوینسا یۆرۆ کانتونێ 3 ییل ئێستێندە 60،6%، بەلەبەی 51،3%، ئستەرلێ 56،9%، ئۆڤە 37،8%، یێلابێر (56،9) مەعموت ت. قاتای، ئارعایاش کانتوندارێنان پلان کیلکێن یێرێق ئەلێ.) یێرلێ تێللێ یێلگەن حێنمەتکەرذەر مێنەن ئاپپاراتتارێ توپلارعا تێیشلێ بولالار.

پلاندێڭ عەمەلگە قویێلو ئێشێنە کیلگەندە، مەئەلەن: ئستەرلێ کانتوندا بێر ییل ئێستێندە پلان، ۋیێنسا 3،9% حێنمەتکەر ئالێنعان. بەلەبەی کانتوندا بێر ییل ئێستێندە پلان بوینسا باشقورت، تاتار حێنمەتکەرذەرێ 85 کێشێگە ئارتاهێ-ئۆرێنێندا 31 کێشێگە کەمێگەن، باشقا کانتونداردا لا شولوق حەل. یێلەلێ ییل ئۆتێش قەنەعەتلەندێرمەی. یێنێڭ ئۆسۆن ئۆرێنداردێڭ ئێشێ یەلەنلەرەو، پلانذێ عەمەلگە قویو بولێندا قرقو سارالار کورو کەرەك بولاساق.

کانتون ئاپپاراتتارێ ئێشێن ماسساعا یاقێنایتو بولێندا یاشسێك ئۆذێنێڭ 10 نسێ سێنتەبەر 26 نسێ ییل ئۆلتێرێشێندا بۆنە کانتوندارداعێ کانتون باشقارما، مەعارێ-ف، ئادم ئانێیل یێر بولێگێ، حۆکوم ئێشەرێندە توپ یادتو-ئێنێتو ئێشەن باشقورت تێللێە کوستێرگە، تێیگێن قارارذێ سێقارا.

ئۆذەك ئورگێندارذا:

ئۆذەك ئورگێندارذا ئاپپاراتتارذێ یێرلێلەشتێرو ئێشێنێڭ بارێشێ کورمەتو ئۆسۆن ئالارداعێ ئێشسێلەرذەن کورمەتکەن توبەندەگێ مەنداراعا کوذ هالایێق:

	27 نسێ یێلدا:		28 نسێ یێلدا:	
باشقورتتار	289	7%	245	6،9
تاتارذار	584	72،9	615	70،1
ئۆرێستار	3031	14،1	2467	17،4
باشقالار	251	6	194	5،6

بێعا قارامانذا بێر ییل ئێستێندە باشقورتتار 46، ئۆرێستار 564، باشقالار 57 گە کەمێگەن؛ تاتار 81 کێشێگە ئارتقان.

ئۆذەك ئاپپاراتتارێن یێرلێلەشتێرو تورامێندا 3 یێللێق یێرلێلەشتێرو پلانێ ئۆذۆلدێ. ییل پلان بوینسا ئۆلکە حۆمۆلە ئێشلەگێن 60 ئۆذەك ئورگێندارێندا 880 حێنمەتسێنێ ئیکێ تێللە ئێش یۆرۆتە یێلگێن حێنمەتسێلەر مێنەن ئۆس ییل ئێستێندە ئالماشتێرعا، یولێپ ئۆرلۆ کاتیگورێیا حێنمەتسێلەرذەن ،ئۆشۆ حاندا کێشێلەر کەرەك.

یێرێنسێ کاتیگورێیالا ئێش یۆرۆتۆسێلەر، ماشینالا یاذۆسێلار، ئاگینتتار، کانتورشیکتار، کاسسیردار هەم ئۆشۆلارعا ئۆشاشلێ تۆبەن تیهنیکە ئێشسێلەر بێر ییل ئێستێندە 492 حێنمەتسێ هانالالار.

ئیکێنسێ کاتیگورێیالا: یوحگالتیر، ئیکانامیستار، یورێس-یێر، ئۆرمان مۆتەخەسسیسەرێ ئۆس ییل ئێستێندە یۆنەهێ 55 حێنمەتسێ.

،ئۆشۆ ئێرەۋشتە پلان تورمۆشقا ئۆتکەرێلو مێنەن یوعارێلا کورهەتێلگەن 60 ئۆذەك ئورگێندا ئیکێ تێلدێ یێلگەن حێنمەتسێلەرذێڭ 48%ن تەشکیل ئێتەسەك.

،ییل یوعارێلا کورگەذێلگەن سیفرذارعا تێلێن عەمەلگە قویو هەم ئاپپاراتتارێن یێرلێلەشتێرو ئێشێنێڭ مولێن بارعانێ کورەتەلەر. یێنا سەبەپ، یێر یاقتان-باشقورت، تاتارذاردان تیهنیکە ئێشسێلەرێنێڭ یێتشمەۋێ، ئیکێنسێنەن - کێیك قاتلام باشقورت ئێشسەنلەرێنێڭ قالاعا حێنمەتکە تارتێلو ئێشێ یێك ئاور، ئۆسۆنسۆنەن: مۆئەسسەسە باشلێقتارێ تارافێنان تێیشلێ دەرەۋەلە ئەهەممیەت یێرلمەۋ، یێرلێ حالقتان حێنمەتکەرذەر ئالعاندا ئێشکە فارمالنێ یاقتان قاراب ئۆلارعا ئۆلکەن تریبوانیێالار قویو، یولعانذارێنێڭ کوالیفیکاتسیالارێ کونەروگە هالێنێپ قاراو.

ییل ئێشکە ئۆلێگە تیکلم یورافسایوز ئورگێندارێلا تێیشێنسە ئاراتێ قویا ئالعاندارێ-ق. مێنا شول سەبەبتەر ئارقامێندا ئاپپاراتتارذێ یێرلێلەشتێرو ئێشێ یێك مولێن بارا.

ئۆذەك ئورگێندارێنێڭ کەنسەلەرێیەلەرێ ئیکێ تێللە ئێش یۆرتۆرلێك ئێیتێپ قولایلاشتێرلماعان. یێر نیسە مۆئەسسەسەنێ حەترگە ئالماعاندا ئۆذەك ئورگێنداردێ توبەن قاتلام مێنەن ئێشتێ ئێلێ ،ئۆرێت تێللێە یۆرۆتەلەر.

پرائیزۋودستواعا یێرلێ حالێق تێلێقترو

باشساونارحوز قارامانذا بولعان فابریك، زاۋوتتارذاعێ ئێشسێ هەم حێنمەتکەرذەر میللێ یاقتان یێلای بولعاندار:

	27 نسێ یێل	28 نسێ یێل
باشقورت	12،2%	12،9%
تاتار	12،8 «	12،8 «
ئۆرێت	72،8 «	71،2 »
باشقالار	2،2 «	3،1

یێرلێ حالێقتێ پرائیزۋودستواعا تێلێقترو

ئێشێ ئاقرێنلێق مێنەن بارا، شونێڭ ئۆسۆن باشقورتوستان حۆکومەتێ ،ییل ئێشێ یێر قالیپقا ئاللیب یێلان مێنەن ئاتاپ یاردۆ ئۆسۆن باشساونارحوزعا یێلان ئۆذۆوگە قوشتێ.

مەئەلەن، 28 - 1927 نسێ ئوقو یێلدا ئاسلامان: کەنسەلەرێیە یێر - ئۆرمان، ۋوزعا ئەذرلەو، نارکوم - فین، پوشتا - تیلیگراف، سیل حوزبانك کورسێلارێنان یۆتەمێ توبەندەگێ هاندا ئێشسێلەر سێقتێ:

باشقورتتار - 108، تاتارذار 94، ئۆراق میللەت 8؛ بارلێعێ 220 کێشێ. 9-1928 نسێ یێلدا کەنسەلەرێیە، یێر - ئۆرمان هەم ۋوزعا ئەذرلەو کورسێلارێندا: باشقورتتار 87، تاتارذار 80، ئۆراق میللەت 15؛ بارلێعێ 82 کێشێ ئوقێتێلا.

یاڭێ ئەلێپ.

مۆئەسسەسەلەرذە یاذۆ-هێنێو ئێشەرێن یاڭێ ئەلێبکە کوسێرێو تورێندا سارالار کورێلە: 29 - 1928 نسێ یێلدا سیل سەۋیت، ۋولباشقارما هەم کانتون باشقارمالارێندا یۆتە یاذۆ - هێنێو ئێشەرێ یاڭێ ئەلێپ مێنەن یۆرۆتۆلۆرگە تێیشلێ، کێرێم، سێعێم کێنە-

گەلەرێ ،ئۆشۆ کۆلێە یاڭێ ئەلێپتە ئێشلەنە. مۆئەسسەسەلەرذێڭ ئێشتاپ هەم ۋیۆ-کالارێ یاڭێ ئەلێپ مێنەن یاذێلعاندار.

یاذۆ - هێنێو ئێشەرێن ئەسە تێللێە کوسێرگەندە ئێلێك کەرەك بولعان قورال یاذۆ ماشینالارێ. ۋوللس، کانتون هەم ئۆذەك مۆئەسسەسەلەرێن باشقورتسا یاذۆ ماشینالارێ مێنەن تەئمین ئێتو تورامێندا حۆکومەت کوبکێنە سارالار کوردێ هەم کورە. مەئەلەن، ئۆلۆ ماشینا ماسقیوسکوێ ئاتاپ هوکەن ئیکێ ییل ئێستێندە باشقورت تێللێە 15 ماشینا ئێشلەپ، شونێڭ 8 ێ کانتونداردا 7 هێ ئۆذەك مۆئەسسەسەلەرگە یێرێلدێ. عەرەب حەرفتەرێ مێنەن یاذۆ ماشینالارێ ئەذرلەو یێر باشقورتوستاندا عێنا توگێل یۆتە شەرێق یۆمهورێیەتتەرێندە ئاورو مەسئەلە هانالا. شوعا کورە ییل ئێش یاڭێ ئەلێبکە کوسێو مێنەن یێنگێل حەل ئێتەلەسەك.

کاپیراتسیالاردا:

باشسایوز قارامانذاعێ 78 کاپیراتسیانان 21 کاپیراتسیالا ئێش یۆرۆتو هەم ئێیەب - حیساب ئێشەرێ ئەسە تێلدە یۆرۆتێلە.

سیل حوز بانك قارامانذاعێ 180 ئاول حوزالێق کریدیتێنێڭ 9 ندا ئێیەب - حیساب ئێشەرێ باشقورت تێللێە یۆرۆتۆلە. قالعاندارێندا ئێیەب - حیساب ئێشەرێ باشقورت تێللێە یۆرۆتۆلەسەلە ئۆلارذێڭ 50% نێ ئێشتێ ئەسە تێللێە یۆرۆتەلەر.

30 - 29 نسێ ئێش یێلێنان باشلاپ باشقورت، تاتار حالقێ کوبسەلێك تەشکیل ئێتکەن شێرکەتتەرذێ ئەسە تێللێە کوسێرو ،کورێلە ئوتێلا.

پاتریب کاپیراتسیا هەم ئاول حوزالێق کریدیتتەرێ ئۆسۆن کەرەکلێ قولانمالار (کێنەگەلەر، یێلانکالار) ئەسە تێللێە [illegible] ئێتێلگەن.

یۆتە ئۆذەك هەم رای کاپیراتیف-تارعا توبەن کاپیراتسیالاردا باشقورت تێلێن عەمەلگە قویو تورامێندا 3 یێللێق یێرلێلەشتێرو پلانێ ئۆذۆوگە قوشێلدێ.

کورستار ئاشا ئێیەب - حیساب ئێشێندە یێلگەنتەر ئەذرلەپ، کێشێلەر (حێنمەتسێلەر) تاییلو مێنەن یێلاردا لا ئێش ئەسە تێللێە کوسێرێلەسەکەر.

کرەشتمێن ئوذ ئارا یاردام کەمیتەتەرێنێڭ ئێشتەرێ.

باشقورتوستاندا ئوذ ئارا یاردام کەمیتەتەرێ باشقا ئۆلکە هەم گویێرنالارعا قاراعاندا یێك کوب ئارتێق ئەلێ. یێنێڭ یێر سەبەبێ باشقورتوستان یۆمهورێیەتێنێڭ مەدەنێ ئێقتیسادێ یاقتان ئارتتاللعێ بولیا-ئیکێنسێ یێر سەبەبێ: ،ئۆنێڭ ،تورمۆش شارتتارێ هەم حالقێنێڭ میللێ یاقتان یێك ئۆرلۆسە ،بولووێ.

لەکین یێنا قارامای باشقورتوستاندا کرەشتیەنلەرذێڭ ئوذ ئارا یاردام ئێشێ 6 نسێ یۆنە باشقورتوستان ئسپیزلنان هوکمێ میندەگاڭە ئاول حوزالێن یاڭێ یولعا قویو مەسئەلەهێندە سەۋیتتەر مێنەن کاپیراتسیاعا یارذاملاشوذا لا، ،تورمۆشێ ئوذگەرتوذەلە، ئاولدێڭ یارلێ-یاتراك هەم ئۆرتا حەللێ قاتلاۋذارێنا یاردام هەم ئوذ ئارا یاردامێ ئوبئوشتێروذا لا یایتاق ئالعا ئاتلانێلار.

،ییل میڭگاڭە کرەشتیەن کەمیتەتەرێنێڭ ئێشتەرێن ئالعا یێەرو هەم تعلتو یولێندا ،ئۆشۆ ئێشتەر ئاتقارلێ: 1) کەمیتەتتەر ئێبرکلێ-کالێکتیێ ئاعزالێ یولێنا قویلدێ؛ 2) ئۆرەلەندێ؛ 3) یاڭێ کەمیتەتتەر ،ئوبئوشتێرلێ.

یێلار هۆذۆمەتێندە کرەشتیەن یاردام کەمیتەتەرێنێڭ هانێ ئۆتکەن ،یێلێ 1856 ئۆرێنێا ،یێیێل 2000 دەن ئارتتێ. ئاعزالارێ لا کوبەیێپ بەلەبەی، ئارعایاش هەم ئستەرلێتامێق کانتونذارێنداعێ 708 کەمیتەتتە ئاعزالار هانێ 98932 گە یێتتێ.

1928 نسێ ،ییل یاذ کۆذۆ کەمیتەتتەرگە قاپتانان هایلاو بولعاندا یارلێ هەم ئۆرتا حەللێلەر ذور ئاکتیفلێق کورهەتێپ، 5 کانتوندان ئالێنعان حەبەرگە کورە یاردام کەمیتەتەرێنە هایلانعان 6884 کێشێنێڭ 342 هێ (5،8%ێ) یاتراك، 3240 ێ (55%ێ) یارلێلار؛ 2053 ێ (34،8%ێ) ئۆرتا حەللێلەر؛ 127 هێ حێنمەتکەرذەر، 34 ێ ئێشسێلەر ،یولێپ حەللێلەر بارێ 88 گێنە کێشێ (1،3%). یۆتە

هایلانعان کێشێلەرذێڭ 450 هێ (7،6% ێ) ئاتنێقێذار، شولێیتیب ئێرێنیاعێیاقی کیتکەن هایێن یاقشارا بارا. تیك یاتراکتار هەم قانێ-ققیذار هانێ ئاعێلا کوبەیتەهێ یار. ئۆلار یێرێلێك هاندا توگێل ئەلێ.

کرەشتیەن یاردام کەمیتەتەرێن ئۆیۆشتێرێوذا توپ کەمسێلێك یێلاردێ ئێبرکلێ کالێکتیێ ئاعزالێ نیگێلێنە کوسرو ،تولێ ئاتقارلماو هەم کەمیتەتتەرذێڭ 26% لایێ ئێشلەهێ ،یولێپ حالقێ هەم یارلێلاردێ کەمیتەتتەرگە یێلەرلێك ئێلێقترماو

کەمیتەتەرذێڭ حوژالێق ئێشتەرێ.

ئۆتکەن مای ئایێندا ئالێنعان،تولێ توگێل مەعلوماتکە کورە باشقورتوستاندا یاردام کەمیتەتەرێنێڭ 200 سامانێ پریدپریاتیەهێ (تیرمەن، کیرپس زاوتێ، تۆرلۆ ماستیرسکویێارێ) ،یولێپ، ئۆذان هوڭ یایتاق یاڭێ پریدپریاتیەلەرێ ئاسلدێ. یێلاردان یاڭێ پریدپریاتیەلەر-یێلار ئێستێندە،ذور تیرمەنتەر-ئاسوعا کریدیت هۆراپ ئۆتێنێستەر هامان کیلە تۆرا. لەکین یێلاردێ کریدیت مێنەن تەئمین ئێتەرگە ئاقسا یێتمەی ئەلێ.

پریدپریاتیەلەرذێڭ نیسك ئارتا یارعانێ ئارعایاش، ئستەرلێ هەم بەلەبەی کانتوندارێنان ئالێنعان مەعلومات کورهەتە: ئۆتکەن یێلدا یێلاردا یاردام کەمیتەتەرێنێڭ 44 پریدپریاتیەهێ ،یولێپ ،یێیێل 112 گە یێتکەن.

یێلێر یاردام کەمیتەتەرێ یۆتەهێ یەمەعەت ،یولێپ 1825 گیکتار ئێیگەن سەسەلەر ،یێیێل 4 مەڭ گیکتارلاپ سەسکەنەر.

حوزالێق ئێشەرێندە کوذگە یەرلێگەن کەمسێلێك:پریدپریاتیەلەرذە، سەسو ئێشێندە هەم باشقا ئۆندارذاڭ ئێیەبتەرێن تێیشلێ ئێرەۋشتە یۆرۆتە ئالماو-ئۆیۆت ئێشێ ئالعا قویلو؛ کانتورل ئاسارلێق. قایێ یێر ئۆرێنداردا ئاولدێڭ سەۋیت هەم یە-

مەعات ئۆیۆشمالارێ یاردام کەمیتەتەرێنە یۆتۆنلەی یێتەکسێلێك هەم کوذەتسێلێك ئێتمەیێلەر. ،یێیێل ئارقالا راستراتالار، ئێشێلێك کورهەتکەنەر بولمایلار.

یەمەعەت یولێپ سەسو ئاردو ئارقامێندا یێلاردێڭ ئاول حوزالێق ماشینالارێنا مۆحتاجلێ ئارتا. شول سەبەپلێ ماشینا ئالو کوبەیێپ، ئۆتکەن ییل باشقورتوستانداعێ یاردام کەمیتەتەرێ قولێندا 318 ئۆرێ ماشینا بولعا. یێیێل یێندای ذور ئاول حوزالێق ماشینالارێ 500 گە ،تولدێ.

یاردام کورهەتو.

یوعارێلا کورهەتێلگەن ئۆس کانتوندا ئۆتکەن ،ییل 1078 حوزالێققا یاردام کورهەتێلهە ،یێیێل 7988 حوزالێققا تۆرلۆ یاردام یێرێلگەن. یاردام باشلێسا حوزالێق پرائیزۋودستواعا ئێشێنە یێرلگەن.

یەتەکسێلێگ هەم حیساب بیرو ئێشێ یاقشێرتو کەرەك.

ئوذ ئارا یاردام ئێشێنێڭ کەرەك ئێیکلم ئالعا کیتمەوێنە توپ سەبەپ ئۆلاردێڭ ئێشێنە پارتیا، سەۋیت هەم باشقا ئۆیۆشمالاردێڭ یێتەرلێك یێتەکسێلێك کورهەتمەۋذەرێ، کریدیت ئەذلێك. یوعارێ ئورگێندار ئالدێندالا، یەلێپێ ئالدێندالا حیساب بیرو هەم حیساب یێرۆتو ئێشێ یۆمۆشاق قویێلو، یێنا ،ییل کەمسێلێکتەر یێرلیە-کرەشتیەن کەمیتەتەرێ ئێنێ ئاییاقتا یاتێپ ئۆذەکتەرێنێڭ توپ یورستارێ-یارلێلار مێنەن ئۆرتا حەللێلەر ئاراسێندا سایێزدێ نعێتێب ئاول تۆرمۆشێن یاڭێ یولعا قویو ئێشێ ،تولێنێن مێنەن ئاتقارا ئالاسێقتار.

باشقا ئۆلکە ئوذ ئارا یاردام کەمیتەتێ.
رەئیس ئۆرێنباسارێ: بایازیتوف.
سێکریتارێ: پیتوحوف.

یارلێلاردێڭ ئۆلکە کانفیرێنسیاهێنا یومعاق ئورێندا *.

کانفیرێنسیا نێنذەی یێتشهذ لێکتەرذێ کورهەتتێ؟

ئۆلکەشوذەرذێ یێلەلێپ ئۆتو مێنەن یێر قاتاردان، کانفیرێنسیا کوبکێنە عەمەلێ یێتشهذلێکتەرذێ لە کورهەتتێ، ئۆلار توبەندەگێلەر:

سەسو مایدانێ کێڭەیۆۆنێڭ، یێکرەکتە ئۆرلۆق یێرە-ئۆرعان ئۆتمەلێکتەرذە،یێتەرلێك بولماۋێ؛ یێر ئورگێندارێنێڭ سەسو مایدانذارێن کێڭەیتو هەم ،ئۆنێڭ ئۆراۋلای یێروون کونەرو بولێندا پراکتیك ئێشتەرگە یارلێلاردێ ئاذ ئێلێقترووذارێ، ئاگرانومیا حێنمەتسێلەرێنێڭ یارلێ حوزالێققا حێنمەت ئێیتوذە ئاذ ئێش ئالیپ یارووذارێ، قایهێبێر ۋوللستاردا سەسو واقتێندا ئۆرلۆق کیلێپ ئۆلکەرمەگەن، قایهێبێر واقتتاردا ئۆرلۆق هەللێ حوزالێقتارعا یێرێلگەن، ئۆرلۆق یێتشترو شیرکەتتەرێندە یارلێلار یۆمشاق ئێلێقترێلالار.

یارلێلار کالحوزعا یولێنیپ سێعێاندا، یێر ئۆحاسکالارێ ئاییێرێپ یێرووذێ ئۆذاقتا ،حوذاووێ، کالحوزدارذا حوزالێق هەم ،تۆرمۆش مۆئەسسەبەتێندە مەدەنێ یاقتان توبەن یاقسا بولووذارێ هەم ئۆلارعا ئاگرانومیا ئێشێ مێنەن یاردام کورهەتوذێ یۆمشاقلعێ، ئۆرێنداردا ئۆرمان ئاپپاراتێنێڭ قایهێبێر ئۆلۆشۆنێڭ یارلێلاردێ هۆراۋذارێنا یۆروکراتلێق مۆئەسسەبەتتە بولوۋذارێ - یێنا یێلار یۆتەهێلە کورەتێلێپ ئۆتێلدێلەر، ،شونێڭ مێنەن یێرگە کانفیرێنسیا، یارلێلار یاعێنان بولعان یالاولێق کورێشێنەرێندە قانێ ئێرەۋشتە ئێشلەلێ، مەئەلەن: دەۋلەت یارلێنا کریدیت یێرە، ئە، ،ئۆل ئاێ ئۆذێنێڭ ئێشێندە، حوزالێق کونەروگە قایدالارعا ئێتێلمای هەم باشقالار، کانفیرێنسیا یێندای حەللەر

* باشێ ئۆذعان نومیرذا.

تورامێندا، یێندای یارلێلار ئۆتێنۆنەن ئوذ ئارا کوذەتو قویارعا هەم یارلێلار ئارامێندا یالقاو-ذارذێڭ یولووێنا ،یول قویماقا کەرەکلێگێ کورهەتتێ.

کانفیرێنسیا نێنذەی کور-هەتمەلەر بیرە.

ئاول حوزالێق مەسئەلەهێ یوینسا سێعاعان قارارذارێندا کانفیرێنسیا یێك کوب کورهەتمەلەر یێرذێ هەم یارلێلار ئالدێنا توبەندەگێ ،یورێستێ قویێذێ:هەر یێر ئاول ئالدێنا نەۋبەت،یورێس ئێیەپ،29-1928 نسێ یێلدا سەسو مایدانێن موعشقاسا یولعان دەرەۋەلگە یێتکێرو-ذێ قویێپ، سەسوذەرێ موعشقاسا یولعان دەرەۋەلگە یێتکەن کانتونداردا ،ئۆنێ ئارتتێروعا ئۆتەناش یاهارعا، یێنێڭ ئۆسۆن ۋوللسباشقارمالارێ هەم ئوذ ئارا یاردام کەمیتەتەرێنێڭ یۆتە یێرلێ ئۆرلۆق فوندێن فەقەت سەسوگە قایدالانعا، ئیکێندێك ئۆکێشێن کونەروگە یۆتە کۆسێن قویارعا، یێنێڭ ئۆسۆن یۆتە ئاگرانومیا سارالارێن، ئۆرلۆقتێ تازارتو، ئاعولاو (میکروبتارێن ئۆتێرو) هەم باشقالارذێ قایدالانێرعا. یۆتە یارلێلار هەم ئۆرتا حەللێلەر ئالدێنا یاذعێ سەسوگە یاقشێ ئەذرلێك کورو هەم دۋیۆم فرونت مێنەن سەسو مایدانێن کێڭەیتو یولێندا ئێش ئالیپ یارو ،یورستان قویارعا. یارلێلار هەم ئۆرتا حەللێلەرذێ ئەیبر یێتشترو نیگێلێندە کاپیراتیفلاشتێر ئێشێنە تقلاب ئۆتۆنۆرعا، سەسوذەرذێ کانتراکتاتسیالاشترو ئێش تەرتیبکە هالێرعا، ئێذئامێ ئاول حوزالێق مەسئەلەهێ یوینسا سێعارلعان ریزولوتسیەنێڭ یۆتە 41 ماتدەهێلە پارتیا هەم حۆکومەت تارافێنان ئۆتکەرێلە ئۆرعان سارالارذێ ئاولدا یارلێ هەم ئۆرتا حەللێلەرێ

ئارامێندا سایێزدێ نعێتێۋعا یونەلتێلگەن سارالارێن ،تولێنێن مێنەن یاقشێ تیپ ئاتێپ ئێشسێلەر ،سیننەنێڭ ئۆتێپ هەم ئێندوستریلێکلەشتێپ یارعان سەعەت تێیگێندێنە ئاولدێ ساتسیالیزم تیگێنێندە یاکێنان قورعا یونەلتێلگەن یێتەکسێلگێن هەم کورگەن سارالارێن یێرذەمیێر دۆرۆت ،یول تیپ ئێیتەپلەی. کانفیرێنسیا، ۋ ك پ (ب)نێڭ ئۆلکە کەمیتەتێ هەم باشقورتوستان حۆکومەتێ تارافێنان، یاتراك، یارلێ هەم ئۆرتا حەللێلەر قاتلاۋێنێڭ مادذێ، ئێقتیسادێ هەم مەدەنێ سەۋیەسێ یاقتان کونەروگە یونەلتێلگەن سارالارێن تەئەئەللێك مێنەن یێلەلێپ، یارلێلاردێڭ ئاکتیفلێقتارێ ئۆرۆون، ئاول سەۋیتتەرێ، ئوذ ئارا یاردام کەمیتەتەرێ هەم کاپیراتیف ئورگێندارێ یاندێندا یارلێلار ئورگومەرێنێڭ ئۆیۆشتێرێلێپ فورمالاشوون هەم باشقالارذێ ئێیتێپ ئۆتە. لەکین ئێلیگاتتار یێك کوب یێتشونلێکتەرذێ لە کورهەتتەلەر. ئۆلار؛ توبەندەگێلەرذەن تۆرالار. قایهێ یێر ۋ ك پ (ب) ۋولکوملارێندا یێکرەکتە ئاول یەچەیکەلەرێنێڭ یارلێلار ئورگومەرێ هەم عۆمۆمەن یارلێلار ئارامێندا ئێش مێنەن دائیمێ ئێرەۋشتە یێتەکسێلێك یێرێ.

ئاولدا ئۆتکەرێلە ئۆرعان ئێقتیسادێ سارالار (کریدیتتەر، سەسو کامپانیالارێ هەم باشقالار) یارلێلار ئارامێنداعێ ئێشتێ ئۆیۆشتێرو هەم کوسەیتو مێنەن یێتەرلێك یەیلەنمەگەندەر. یارلێلار ئارامێندا، ئۆرتا حەللێلەر ئارامێنداعێ ئێشتە پلانلێق یێرێ ئاول سەۋیتتەرێ، یێکرەکتە کاپیراتسیا هەم کرەشتیەن ئوذ ئارا یاردام کەمیتەتەرێ یانێنداعێ یارلێلار ئورگومەرێنێڭ هانێ هاماندا یێتەرلێك توگێل ئەلێ. یارلێلار ئورگومەرێنێڭ ئێش مینوذارێندا هەم ئۆیۆشۆ ئۆذۆلۆشتەرێندە ئاسلێقلێق یێتەرلێك توگێل. یاتراك،یارلێ هەم ئۆرتا حەللێلەر ئاکتیفێ حیسابقا ئالو هەم

ئەیێلێپ، ،ییل مەسئەلە یوینسا تێیشلێ پراکتیك یێرێك تەقدیمەر یامانێ.

کانفیرێنسیا، ئالدا ئۆرعان سەۋیت هایلاۋذارێ کامپانیاهێندا یۆتە یارلێلار، یاتراکتار هەم ئۆرتا حەللێلەرذێڭ دیققەتێن، ئاول سەۋیتتەرێنێڭ ئالداعێ ئێشتەرێ ئۆسۆن ئاکازدارذێ ئۆپپاو ئێرەۋشتە ئێشلەوگە ئەذرلەوگە، ئۆلاردێڭ ئێشتەرێندەگێ یۆتە یێتشهذلێکتەرذێ قرقو تەنقیت هەم ئوذ ئارا تەنقیت ئاشا ئۆتکەروگە یونەلتێرگە کەرەکلێگێ کورهەتێپ، ئاولداعێ مەدەنێ هەم حوزالێق ئۆذۆلۆشۆ یێنعاسا یولعان یێر ئێرەۋشتە کێکێیتیرگە، یارلێلار هەم یاتراکتار سەۋیت هایلاوذارێ کامپانیاهێنا تەئەنلانعان سافتار مێنەن کیلێپ، کولاکتا ئۆرتا حەللێ کرەشتیەنلەرذێڭ ئاییرم قاتلاو سێقتارێن ئوذ تەئەرێنە ئالوعا مۆمکینلێك یێرمەۋێکە، پارتیا هەم سەۋیتلەرذێڭ دۆیۆم سەیەسێ لوزونەلارێن یاقلاپ قێنا توگێل، یەلکێ ئۆذذەرێنێڭ ئێشەنسلێ کاندیداتتارێندا یاقلاپ ئالدا ئوق ئاگیتاتسیا ئالیپ یارلارعا تێیشلێکتێ ئەیتە.

سەۋیت ئۆذۆلۆشۆ یوینسا کانفیرێنسیا مەکتەپ، یالنیتسالار هالو، یولدارذێ یاقشێرتو، ئادارانێ هەم ئێسکێلێك مێنەن کورەش هەم باشقا مەسئەلەلەرذە یێك کوپ پراکتیك تەقدیمەر یامانێ. یاشسێك ئالدێندا یێل کورهەتمەلەر نیگێلێندە یاقێن واقت ئێستێندە ئۆرێنداردا کوپ کێلێە پراکتیك کورهەتمەلەر ئێشلەپ یێرو هەم یارلێلار کانفیرێنسیاهێنێڭ تەقدیمەرێن ذاکون سێعارو تەرتیبێندە،یۆیۆعا ئاشترو یولێندا مۆمکین بولعان سارالارذێ یێلەلەو ئێشێ تۆرا.

یارلێلار ئارامێنداعێ ئێشتێ یۆمعاقلاو هەم ئێ. داهێ یورستار.

یارلێلار ئارامێنداعێ ئێشتێڭ یۆمعاقتارێ هەم ئالداعێ یورستار مەسئەلەهێندە، کانفیرێنسیا، پارتیا هەم سەۋیت ۋلاستێنێڭ ئێشسێلەر ،سیننەنێ مێنەن کرەشتیەنلەرذێ توپ یاتێپلەهێ

سەۋیت تۆذۆلۆشۆندە یارلێلاردێڭ قاتناشێ.

کانفیرێنسیا، «سەۋیت تۆذۆلۆشێندە یارلێلاردێڭ ،رولێ هەم یورستارێ» مەسئەلەهێ یوینسا،سەۋیتتەرذێڭ ئاولداعێ ئێشتەرێندە یاینان ئۆلکەشوذەرێ بولوعا قارامانان، یێتشهذلێکتەر هاماندا کوب ئەلێ تیێ. ئالار:

- «ئاول حوزالێق ساتسیالیزم تیگێنێندە یاکێنان قوروعا کوسو ئاینالێ سەۋیت ئاپپاراتێ یۆتە کورێنێلا، یێکرەکتە ئاول سەۋیتتەرێ هەم ۋولباشقارمالار، دەۋلەت تارافێنان ئۆلارعا یۆکمەتێلگەن یاۋاپلێ یورستاردێ یاشقارا ئالمایدار، حوزالێق ئۆذۆلۆشۆ تورامێندا ئۆتکەرێلە تورعان سارالاردێ ،سیننێ مەئەنەن تویەنگێ سەۋیت ئورگێندارێ تارافێنان ئاڭلاماو، قایهێ یێر مەللە یۆتۆنلەی یۆذو حەللەرێ یولدێ. مەئەلەن: ئیکێن ئەذرلەو واقتێندا کولاکتارذاعێ ئارتێق ئیکێنەرذێ، ئالم ئەییرذەرێن حیسابقا ئالو واقتێندا ئۆلاردێ یەشتروگە یولشلێق ئێتو، یارلێلاردێ ئەییرذەرێن یاذێپ ئالو حەللەرێ هەم یاشقالار یولدێلار، کرەشتیەنلەرذێ ئۆپ یالیێن، سەۋیتتەرذێ پلێنوم ئۆتکەرێشتەرێندە کێنوذەگێ حوزالێق هەم مەدەنێ مەسئەلەلەرذێ حەل ئێتکەندە هەم ئێشلەگەندە یێتەرلێك دەرەۋەلە قاتناشماۋ، سەۋیتتەرذەگێ یارلێلار، ئۆرتا حەللێلەر ئاکتیفێ یۆمشاق ئێشلەنێ هەم سەۋیتتەرذێڭ سیکسیەلەرێ ئێشێ یێتەرلێك دەرەۋە یولعا قویلمانێ، ،ئۆرێنێ - ،ئۆرێنێ مێنەن ،ییل ئێش یۆتۆنلەی یولمانێ»

یوعارێلا کورهەتێلگەن یێتشهذلێکتەرذێ یۆتۆرو یولێندا، کانفیرێنسیا ئالداعێ سەۋیت هایلاوذارێنا یەیلەپ توبەندەگێ قارارذێ قابول ئێتتێ:

- «ئاولدا سەۋیتتەرذێ یەذلەنوۋێ یێرێنسێ نەۋبەتتە یاتراکتار، یارلێلار، هەم ئۆرتا حەللەر ئاکتیفێنێڭ کێك ئاکتیفلێغێ ئالعا یەرو یێلەهێ ئۆتێندا ئالعا یارعا هەم ئۆلاردێ سەۋیتتەرذێ پلێنوم ئۆذ ئۆرێشتارێ، کەمیسیەلەرێ هەم ئۆلار یانێنداعێ سیکسیەلەرذێ پراکتیك ئێشکە کێك ئۆرەۋشتە تێلێقتروعا ئێرێشلەرگە تێیش.»

کانفیرێنسیا سەۋیت ئاپپاراتێ ئۆسۆن یاتراکتار، یارلێلار هەم ئۆرتا حەللێ ئۆرمەن کورستار ئاشا پلانلێ ئێرەۋشتە ئێشسێلەر کادرذارێ ئەذرلەوگە ،ئۆیۆشلارعا تێیشلێ؛ ئالدا ئۆرعان سەۋیت هایلاوذارێنان فایدالانێپ، یاتراچکا هەم یارلێ قاتێنذارذێ سەۋیت ئورگێندارێنا تێلێقتروعا ئاێرووسا ئەهەممیەت یێررگە کەرەك، تیێ.

کانفیرێنسیا، سەۋیتتەرگە یارلێلار هەم یاتراکتاردان هەم ئۆرتا حەللێلەردێ ئێیەك یاشێ ئۆلۆشۆنەن ئۆرعان،سیننێ قوینێنێڭ نێ ئاگلاعان هەم ئۆشکە یارافلێ ئێشسێلەر کادرێ هایلاوذا کەرەکلەگێن، ئالداعێ هایلاوذاردا سەۋیتکە کولاکتارذێ میسیر حەللەلە ئێندارگە یارامالێقلێن ئایروسا کورهەتێپ ئۆذا هەم سەۋیتتەرذێ ساسێندا هایلانعان یۆتە ئاعزالاردێ لا سەۋیتتەرذێ پراکتیك ئێشتەرێنە تێلێقترودێ، ئۆلاردێ دائیمێ ئێرەۋشتە هایلاولارێ ئالدێندا ئۆذذەرێنێڭ ئێشتەرێ ئۆرامێندا حیساب یێروذەرێن یولێندا ئۆلارعا تێیشلێکتێ ئەیتە. یێلاردان باشقا، کانفیرێنسیا، ئاول سەۋیتتەرێ یانێنداعێ ریۋیزیە کەمیسیەلەرێنێڭ ئاریق یۆمشاق ئێشلەۋذەرێن، ئاول سەۋیتتەرێنێڭ ئوذ ئارا یاردام کەمیتەتەرێ مێنەن یۆمشاق ئێیدارا ئێ-وون

ПРОЛЕТАРИИ ВСЕХ СТРАН, СОЕДИНЯЙТЕСЬ!

بۇتۇن دۇنيا پرالېتارى، بىرلەشكلا!

9 نسى يىل سنا.

باشقورتۇستان

BAS,QORTOSTAN

ۋ. ك. پ (ب) نڭ باشقورتۇستان ئۆلكە كامىتېتى هەم باشقورتۇستان ئۈزەك باشقارما كامىتېتى گەزيتى.

Орган Башобкома В.К.П.(б) и Ц.И.К'а А.Б.С.С.Р.

ئىدارا هەم كانتورانڭ ئەدرېسى: Уфа, Зенцова. № 26. — — — تيليفون № 2-83

گەزيتكە يازلو حاقتارى: بر ئايغا .... 80 تىن. 3 ئايغا .... 85. يارتى يىلغا . . . 1 سوم 60. بر يىلغا .... 40 " 3

ئىعلان حاقتارى. پيتيت بولىنا ئاداقعى بيتتە 30 تىن، برنسى هەم ئۇرتا بيتتەردە 60 تىن. سيت قالا ئىعلانلارى 100% ئارتىق.

گەزيت ئادنا ئۇس تابقر ستعا. برسلب حاقى هەر بىلەرگە 5 تىن. ۋ. س. ف. س. ر. ئەمى بۇنە پوشتا - تىليگراف كانتورا هەم بولكتە رنە ياچيسكا قابول ئىتەلە.

№ 146 Воскресенье 16 - Декабря 1928г. يەكشەمبى 16 - دىكەبر № 146

ئاۋىلدا سىنفىي كۆرەش يولىندا، بالشەويزم ترادىتسىيالارن نق هاقلاعذ!

كولاگ - بذذگ ئىسكى دۇشمانىبذ، ملتققا يەبذشە. بذذگ ئىگ ياقشذ كۆستەرذبذگە ئاتا.

كولاكقا بر تۇرلۇلە ئوستوپكا بولماس. كولاك ئېليمينتتارعا هەم كولاكتار منەن «كيلىشىپ»، ئشلەو، «تىنىس يەشەو»، تيندىنسيەلەرنە بذذگ سافتا ئورن يوق.

يارلىلار، باتراكتار، ئۇرتا حەللىلەر منەن برلكتە، پارتىيانڭ يولباشسىلعى ئاستندا كولاكقا قارشى توپلانعذ!

د. ئى. ميندىلييفكە پامەتنيك.

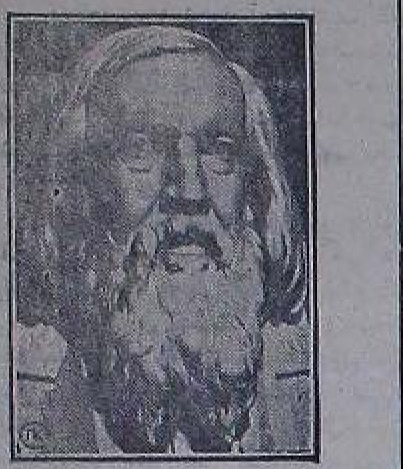

م. گ. مانىزير ئشى.

ئسسسر پرافسايوزدارنڭ VIII بۇتە سايوز ئسيەزى

ئى. تومسكيذڭ پرافسايوزدارذڭ بۇتە سايوز ئۈزەك سەويت ئشى تورا هندا حيساب داكلاتى

كولاكتارعا قارشى ئاياۇسذ كۆرەشكە

سايوزنيكتار گيرمانيا منەن ئاكلاشا ئالمايذار.

ئانگليالىيبيرالدارذ فرانسىياعا قارشذ. گيرمانيا بانكيرذارذ ئانگليا بانك رذارذ قۇيرۇعوناتعاللار

* ئەنقەرەلە ياۋروپا ئينستيتوتتارى ئۈرنەشندە تذدار ئينستيتوتى (عالى مەكتەب) ئاسىلدى.

* تۆركيە حۆكومەتى فلاگ ئاشترا، ميلال ئۇرنىنا لاتين حەرفى منەن «ت» هەم «ج» حەرفەرى (تۆركيە جەوهو. يەنى تيكەن هود) قويلىپ بۇلىذ هورەتى ئۆتكە قويىلاساق.

* بر ئامبريكا شيركەتى تۆركيەلە سيواس - ئەذەرنجك هەم سيواس - مالاتيا ...

* ئالبولى فالاغدا ياكى شەكەر زاۋوتى ماللندى. بلعا 400 ۋاگون شەكەر ئشلەيەك.

* قونيە ويلايەتندە ئاسلقا ئۇسۇراعان كرەشتيەندەرگە تۆركيە ئاول حوزالعى بانكى 2 ميليون مومدان ئارتق كريديت بيرگەن.

پولشە حۆكومەتذ ئوكراينا ميللەتذ يۇتارعا تلەي.

ۋارشاو. پولشە بر ئشتەرى مينيستورى ...

تۆركيەدە.

* تۆركيە حۆكومەتى بۇتە حالقنى ئوتو-ياذوعا ئۈيرەترگە قارار بيرپ پلان هەم پراگرام تۆذۆگەن. بذنڭ ئوسون 12 مڭ ئوقتتوسى ئەذرلەنەسەك.

گيرمانيا بانكيرذارذ ئانگليا بانكيرذارذنا قۇيرۇق بولا.

بيرلين. گيرمانيالا 3 حوسوسى بانكى گيرمانيالاعى تەوگى ئرەسەيذەن ئالاسانارى قالعان كشلەرذلڭ فايذامن كوذەتو يەسەبەتى ئۈيرۇشترەرعا بولعاندار.

ميللەتتەر ليگاهذ پولشە-ليتوا داوذ قذذرماقا بولعان.

سايوزنيكتار گيرمانيا منەن ئاكلاشا ئالمايذار.

لوگانو. رەين ئۆلكەمن بوشاتو هەم گيرمانيانان موعش بورستارن تولەتوذلڭ ميقدارن بيلدەلەو تورامندا ئشتربزمان (گيرمانيا سيت ئشتەر مينيستىرى) منەن بريان (فرانسيا سيت ئشتەر مينيستىرى) هەم چيمبيرلين تارامندا بولعان مۆبلەشو مۆذۆمتەسذ قالعان.

فاستا قانلذ بەرلشتەر.

پاريژ. 11 نسى دىكەبردە فاستا قولوم بەشەر تيكمەن پردە ئاراقلارعان هەربەتەر فرانسوز هوعش ئافتاماپيللە مۆزوم ئيتپ برنيسە فرانسوذى ئوترگەيذلەر. بلار حەذر تاعللا ...

گيرمانيا بورژوازياهذ بذيلش تيرذك بۇتۇرگە ترشا.

گيرمانيالا ياقذلاكاوت ئەذرلەنە.

سەويتتەر سايوزذ ياقذلقتارذ.

كۆنسىعش - قاتنقذذار ئاراهندا ئشلەو كەگەشمەهندە.

مەسكەو. كەشمەنڭ موگەن ئولترشندا يئزلى ميللەت قانى - قنذارن برايزۋۇدستواعا ئالقترو، كرەشتيەن قاتن - قنذارى ئارامندا ئشلەو، كونسەشنا قاتن - قنذاردان مەدەنى كادرالار يئشترو، يئزلى ميللەت قاتن - قنذارى ...

كولاكتار ئوس ئالا.

ۋياتكا. ئۇرتىن ئاولندا كولاكتار ئاول سەويتى رەئيسن كاموموبستنڭ ئيكى ئامبارلنا ئوت تۆرتكەنەر. ئوذذەرلنە ئاول حوزالعى دوۋۇت (كوپ) مالتوذلڭ ئوسن ئالعاندار ئيكەن. تيكشرو باشلاندى.

ئيۋانوۋ-ۋازنيسينسكى. راگوشا ئاولندا ...

سەنعەتتەذ ئۇلگەشرذەرذبذ.

سويد قۇيو ئارتترالاسا.

هارە سيرنەنە قارش ياقذ دارو.

سەويتتەرگە هايلاوذار ئالدنذا.

ۋياتكە. گوبيرنالا هايلاو ئالدنى حيساب بيرو كامپانياسى باشلاندى. برنسى كوندوڭ هايلاوعا ئەذرلك بيك يەۋمۋشاق يولعانلق بلندى. ئىليبرسكى ئويەز قالەمندا 5 ركون ئيشندە 4 ئورندا يئيلش بيلدەلەگەن ئيكەن، ميس بردەوتنە هايلاوسللار بارماعان، ينباشتار بولماعان. بلارعا بارى حوقوقتان مەحروم 5 ...

يارلىعا يساق منەن مۆزوم ئيتكەنلەر. يارلىلار منەن ئشلەو بولماو ئارقاسندا كولاكتار ئوذ تەكتەرن ئوتكەرە ئاللار. هايلاوكەميسيەلەرى ناسار ئشلەى، هايلاو ئينستروكسياسى منەن تانش توگلەر. كامپانيانى ياقشرتو ئوسون تاو ئشسەلەرى ئاولدارعا تەجريبەلى ئشسەلەرذى يبەرە باشلاندىلار.

باكو. ئەزەربايجان بۆتەۋ رەسپۇبليكە ئۆرلو ئويەزدەر هەم فابريك - زاۋودتار ئارامندا كم هايلاو كامپانياسن يەبرەك ئوتكەرر تيپ ئوذ ئارا يارش باشلاندى.

كولاكتارذڭ ئاكتيفنسن كونەرذى. كولاكتار يارلىلارذى قورقتپ ئوذ كانديداتتارن هايلاترعا ترشالار. قاچقور ئاولندا كولاكتار هايلاو كميسيەسى رەئيسى كامسامولىستنى ئۆلترگە ماتتاعاندار. كالياكورف ئاولندا بر ئاكتيف ...

بۆگۆن، 16 نسى دىكەبردە، ئيرتەنگى سەعەت 10 دا ۋاينكورذار كەگەشمەهنە كيلىڭدا!

بۆگۆن، 16 نسى دىكەبردە، ئيرتەنگى سەعەت 10 دا، «باشقورتۇستان» گەزيتى ريداكسياهندا ئۆفۆلەگى عەسكەرى چەستەرذەگى باشقۇرت، تاتار ۋاينكورذارذلا كەگەشمەهى بولا. كەگەشمەگە بۆتە باشقۇرت، تاتار ۋاينكورذار، چەستەرذەگى پارتيا يەچيكەلەرى بيۋرالارنڭ باشقۇرت، تاتار ذاردان ...

beta denja, pıralitardarь beregegeđ!

BAŞQORTOSTAN

V.K.P.(b) nьņ Başqortostan ølkə kəmitəte həm başqortostan yđək Başqarma gəzite.

№ 145 | 1928 jьl Jøma 14 dikəber | № 145

Avьl xattarь.

نادانلققا قارشى كۆرەش.

Isaj avьlь səvitendə Arqajaş k—nь) Nəđer avьlь xəđergə tiklə məktəp—uqьv kyrgəndəre juq ine. Bьjьl vulbaşqarma bьl avьlqa nađanlьqtь bøtørəv məktəbe astь. Məktəptə 36 keşe uqьj.

Avьlь xalqь xəkymətkə erəxmət əjtep, yđ ara hatьmdan jьjьlgan aqsaqa məktəp halьrqa qarar sьqarđьlar.

Bьqa vulbaşqarma jarđamьnda ketələr. L. QƏLIMEF.

Nađanlьqtь bøtørəbeđ

Qonşaq vulьsь Harь avьlь uqьtьvsьlarь avьldьņ berđə uqьj-jađa belməgən 20 gə jaqьn jəştəren uqьta başlanьlar.

Tiđ kendə qatьn-qьđđarđь həm ololarđь uqьta başlajđar. Ođaqlamaj beđđə uqьj-jađa belməvselər bøtər tip torabьđ.

V. ISKƏNDƏREF.

Aņ-belem julьna.

Tamjan—qataj kantunь, Tunqatar vulьsь Muldaqaj rajunьndaqь perijeskə eşseləre yktəber bajramь ajqanlь ber kenlək eş xaqtarьn aņ-belem eşenə birđelər. Bьnan 65 hum jьjьldь. Ytkən maj bajramьndala 85 hum jьjьlqajnь.

Yktəber bajramьnda eşselərdeņ dimanьstьratsьjahь espiiktakel mitinqьlarь kiņ xalq jalpьhь qatmeņən ytte.

Eşse QASЬJM IXSANЬF.

Yrnək alьrlьq gьrazdan.

Isaj avьlь(Qonşaq v.sь) gьrazdanь Aqqulьf Jortombaj igenen espikyləntlərgə hatmaj 100 pot bejđajьn xəkymət tirmənenə hattь. Başqa gьrazdandar bьl gьrazdandan yrnək alьņ! Z. Q.

Kalxuzdarđan mulla malajđarь heperep taşlanhьn.

Arqajaş kantunь Qonşaq vulьsь Qaraqaj kyl avьlьnda 1924 nse jьlda ojoştorolqan ber kalxuz jəşəp kilə. Bьl kalxuzqa mulla, kulak balalarь ojalap qalqan. Øle bьlar tađartьlqanь juq. Qaraqaj-kyl avьlь kalxuzьnan kulak, mulla balalarь heperep taşlanьp ular urnьna jarlь, batraktar alьnhьn ine. «ZƏNGƏR KYĐ»

Sirkəv talaqandar.

Øfø kantunь Qьrmьđqalь vulьsь Ivanufka avьlьnьņ 3 nse dikəberđə bilđəheđ keşelər ber kerəьtejəndeņ kelət jođaqьn vatьp 3 pot jen həm ber handьq jort nəmələren alьpkitkəndər. Şuluq təndə oşo avьldьņ sirkəven ьvatьp meņ jarьm humlap altьn aqsa həm başqa kypkenə sirkəv nəmələren alьp kitkəndər. Z. ØXMƏTEF.

TØRLØ XƏBƏRĐƏR.

* 1929 nsь jьlda avьldarđь kino menən tə'min itev kiņəjteləsək. Bøtə S S S R đa 1,000dən artьqьraq jaņь kysmə kino ojoştorolorqa ujlana.

* Mozajskejdə (Məskəv gybirnahь) kerəьtejəndərđe vuzdьrqa, tixnikumdarqa əđerləv øsøn tyləvheđ kyrьstar asьldь. Kyrьsta kьrasna ərmejestərđə uqьjđar. Bьl kurьsta 7 jьllьq məktəp uqьtьvsьlarь tyləvheđ-buş uqьtalar.

* Quşma Amirika ьştattarьndaqь 283 ere kapitalistar jьl hajьn 1,320 milijun hum fajđa itələr ikən.

urtasa hər berhe 4 milijun humdan artьqьraq fajđa itəkən bulalar.

* Vingerejə xokyməte jəməqət urьndarьnda səs taraqan həm pudra hertkən qatьndarqa ьştьraf halьrqa qarar itte.

بلمەگەن حەرفتەرنسىڭ ئۆشۆعا قاراپ ئۆيرەنگىز

Aa	*Aa*	ع	Gg	*Gg*	گ	Nn	*Nn*	ن	Ьb	*Ьb*	ۋ
Bв	*Bb*	ب	Ƣƣ	*Ƣƣ*	غ	Ꞑꞑ	*Ꞑꞑ*	ڭ	Uu	*Uu*	ئو
Cc	*Cc*	ج	Hh	*Hh*	ه	Oo	*Oo*	ئو	Vv	*Vv*	و
Çç	*Çç*	چ	Ii	*Ii*	ئى	Өө	*Өө*	ئۇ	Xx	*Xx*	ح
Dd	*Dd*	د	Jj	*Jj*	ي	Pp	*Pp*	پ	Yy	*Yy*	ئو
Đđ	*Đđ*	ذ	Kk	*Kk*	ك	Rr	*Rr*	ر	Zz	*Zz*	ز
Ee	*Ee*	ئ	Qq	*Qq*	ق	Ss	*Ss*	س	Ƶƶ	*Ƶƶ*	ژ
Əə	*Əə*	ئه	Ll	*Ll*	ل	Şş	*Şş*	ش	Ьь	*Ьь*	ئى
Ff	*Ff*	ف	Mm	*Mm*	م	Tt	*Tt*	ت	Ьjьj	*Ьjьj*	ئي

Øfø KINALARЬNDA

„QЬDЬL JONDOĐ“ 11-16 dikəber

„KЬRASIN“ həm „MALIGIN“dьņ „ITALEJƏ“ne eđlərgə baruvь turahьnda 7 bylektə đvr kartina

MOĐĐAR ARAHЬNDA

QaharmanlьQ

Pьragьramdan tьş jaņь savkina-zurnal

SЬJANЬSTAR: səgət 6 nan, 7 s. 30 m. həm 9 səgəttərđə başlanalar

Bajram kendərđə 5 s. 30 m. başlanalar.

1- D. K. „URAL“ 11—16 dikəberđə

— IKE JETEM. —

6 đur bylektə

Kartina J. T. Nosьjtьf idarahьndaqь qьlь artistьь aьtьnda kyrhətelə.

SЬJANЬSTAR: 6 s. 7 s. 30 m. 9 s. başlanalar. kassa 4 tən asьq

bajram kendərđə 5—30, 7, 8—30, həm 10 səqəttərđə başlana.

2- D. K. „GURЬN“ 11—16 dikəberđə

Jahь xuđuzьstьvalь filem

Jəşəv øsøn xoquq

6 bylektə

SЬJANЬSTAR: 6 s. 7 s.30 7 s, m. 9 səgəttə başlana, kassa 4 tən asьq.

bajram kendərđə 5 s. 30 m. 8 s. 30 m. həm 10 səgəttə bahlanalar

دۋارىيس ترودا.

شەمبێ كۆن 15 نسێ دیكەبێرذە

باشقۆرت شاعيرێ حەبيبوللا عايدلق نارافنان كۆيگە هالنپ يادللعان 4 پەردەلنك

ئۆنىڭقاي - بولدۇقاي

قويىللا، ئوين تاپ 7 سەعەتتە باشلانا.

فابزافكوم، مېستكوم زەيەفكەلەرێ مەنەن تلگوتلێ هەمسيزوتناى بيلېتتەر 25هەم 50 پراسينت ئسكيتكە مەنەن هاتلا.

كاسسا هەر كۆن سەعەت 12 نەن 2 گە، 5نەن 9 عا تېكلم ئاسق.

ئانونس: «هيندستان ئيحتيلالسلارێ».

ОТКРЫТА ПОДПИСКА на 1929 г.

на большую ежедневную газету

„Красная Башкирия“

Орган Башобкома ВКП (б), Башцика и Башпрофсовета.

Основные отделы газеты: Иностранная, политическая информация (радио-телеграммы Тасс, письма корреспондентов); жизнь Советского Союза (телеграммы, корреспонденции, обзоры); Экономическое строительство СССР и Башреспублики; Культура; Партийная жизнь; Производство и рабочий быт; Сельское хозяйство и жизнь деревни; Красная Армия; Литературный отдел; Постоянный фельетон; Шахматы и шашки.

Газета имеет собственных корреспондентов в Москве, Ленинграде, Казани и др. городах.

1. Все подписчики получат в качестве бесплатного приложения ТАБЕЛЬ-КАЛЕНДАРЬ на 1929 год.

2. Подписчики, подписавшиеся на срок свыше 3-х мес., получат кроме календаря ПОРТРЕТ ЛЕНИНА в красках.

3. В качестве литературно-художественного приложения газета дает своим подписчикам 2 больших законченных романа в месяц „РОМАН-ГАЗЕТУ“

УСЛОВИЯ ПОДПИСКИ:

1-е ИЗДАНИЕ (Без приложения)	На 1 мес.	— р. 70 к.
	„ 3 „	2 р. — к.
	„ 6 „	4 р. — к.
	„ 1 год	7 р. 80 к.
2-е ИЗДАНИЕ (С прил. „Роман-Газета“)	На 1 мес.	1 р. 10 к.
	„ 3 „	3 р. 20 к.
	„ 6 „	6 р. 40 к.
	„ 1 год	12 р. 60 к.

ПОДПИСКА ПРИНИМАЕТСЯ: Ежедневно с 5 декабря с. г. в конторе газеты — Уфа, Зенцова, 26, во всех почтово-телеграфных отделениях, во всех киосках „Башкниги“, в газетных киосках контрагентства печати и специальными уполномоченными „Красной Башкирии“, в учреждениях и предприятиях.

Типолитография «Октябрьский Натиск» БЦСНХ.
БАШГЛАВЛИТ № 618.

حەبەرسىلەر بزگە يازالار.

كولاك ئالداشب ماناشقان.

[illegible]

ئاللو... ئاللو... ئۆفۆ هۆيلەى.

ئوپيراعىذ «ئوذنكذكە» بولمذ.

بذگە عادي كانسيرتتاردا يارار.

[illegible]

«تويذرذنلار» ئيندذ.

[illegible]

بذعا نالوك دۆرۆذ هالنەنەذ

[illegible]

بلارعا نيگە نالوك هالنماعان؟

[illegible]

تاميان قاتايذا.

[illegible]

بۆذە راديو هەم ترانسلەتسيە ئالەذ بولعاذ كشلەرگە، ئاول سەويەترنە، يۆرت حو- ۋالارذ هەم يۆرت ئيدارالارنا.

[illegible]

مەسئول رەداكتور ت. كەلمولين.

Ответ. редактор Т. КАЛИМУЛЛИН.

داكومينتتارذ يوعالتقاندار.

[illegible]

رێۋەلوتسيەنك تەو كوندەرذەن بيرلێ ئشسەندەر بالوئن ئاعارتو، حەۋالذق فرونتتن نعذتو هەم رێۋەلوتسيە زاكونسلذەن يۆيۆما ئاشرودا كوب كۆسەر توككەن ياقتاشنذ هيزيندين ئێيتەش هەلتيفنك مەلهنذ بوعالووتنا تەرەن قايعێ بێلدرەبێذ.
ت. كەليمولين، م. يكبولات، ع. عومەرف.

Øfø xəbərđəre

[illegible]

حوۋالە حەبەرذەرێ.

[illegible]

ئېگىن ئوگىشىن كوتەرو كەكشەمەندە

سۇۋارگوم رەئىسى ئىبىتىش مۇھەممەتقۇلنى ھودەرئىتەن.

ئېگىن ئوگىشىن كوتەرو تورامندا.

[illegible]

سەوېتتەر سايوزى ياڭىلقتارى.

«ساگىغا ئون يىل».

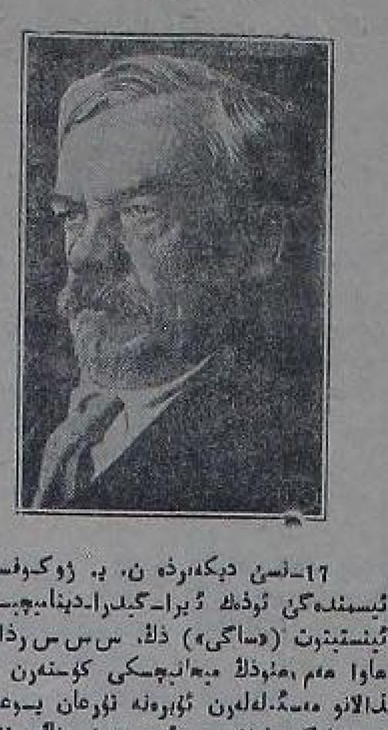

[illegible]

ھايلاۋدارغا ئەدرلك بارىشى.

قانتدار ھايلاوغا نق قانتشىندار ئۈسۈن.

قازان. چىستاي كانتونى ئارەلىي ۋو-...

[illegible]

سىبر - تۈركستان تىمر يولىندا.

[illegible]

يز ھوغاروغا ياڭى تارق.

[illegible]

بانديتتارغا حۆكۆم.

[illegible]

سەوېت ھايلاۋدارى ئ. لەدناى.

باشقۇرتۇستان حۆكۆمەتى حىسابىنىڭ داۋامى.

[illegible]

ئۆكىتتار، يەشەدلەر ھەم سەوېتتەرنىڭ ئالداغى بورىستارى.

[illegible]

كولاكتار يارلىلارنى ئوز تەئشيردەرىنە ئالىرغا ترىشالار.

بىزغا قارىشى بىز ھەممە يارلى، باتراك ھەم ئورتا حەلنلەرنىڭ ئوقماشتىرو مىنەن ياۋاب بيرەيك.

[illegible]

كولاكتار تيگ ياتماي، ئولارغا قارىشى ئاتپور بيرو ئۇسۇن يارلىلار نقلى ئويۇشتىرلەندار.

ئارغاياش كانتونىندا سەوېت ھايلاۋدارىندا ئەدرلك.

[illegible]

ھايلاوكامپانياھىندا كاساموك ئويۇشمالارىنىڭ ئىشتيراكىنى بيرەرگە تيىشتەر.

[illegible]

ھايلاو كامپانياھىندا ئوقو ئويدەرىنىڭ بورىستارى.

[illegible]

قارا ياقوب سەوېتىندە ھايلاۋغا ئەدرلك.

[illegible]

ئيگىن ئەدرلەو فرونتىندا.

ديكەبرنىڭ ئيكىنسى بيش كونلوگونده.

[illegible]

بىزدە ئيگىن ئەدرلەو نيگە ئەدەيدىل.

[illegible]

باشقۇرتۇستان ھۆكۈمەتى ھايلاۋسىلارىنا ھيساب بيرە

سەۋيت تۈزۈلۈشۈ بويىنسا كوپكىنە ،ئوڭىش ھەم ئۈلگەشوندەرىبد بار، لەكين پارتىيا ھەم سەۋيت ۋلاسى تارافىنان سەۋيت ئاپپاراتىنا يۈكمەتكەن بورستارعا ساعىتىرعاندابىلار يەتەرلك توگىل.-كيلەسەكتە سەۋيتتەرىنى يەڭلەندىرو- ئىشىنى باتراك ھەم ئاۋول يارلىلارىنىڭ ئاكتيفلقتارى گوتەرو بيلدەھى ئاتىندا ئوتەرگە تىيش

تيكشىرو كەمىسيە ەرى

ۋولىس باشقارمالارى

ۋولىس تيكشىرو كەمىسيەلەرى

قالا سەۋيتتەرى

ئاۋول سەۋيتتەرى

توبەنگى سەۋيت ئاپپاراتى منەن يەتەكسىلىگ

(داۋامى 3 نسى بيتتە)

يارلىلارنىڭ برنسى ئۆلكە كانفيرينسيياھىنا يوماق ئورنىنا.

ئۆلكە كانفيرينسيياھىنا نيسك نشلەندى؟

يارلىلار كانفيرينسيياھىنا نيندەي قارارلار سىعارىدى؟

يەر تۈزۈلۈشى ئشندە

(ئاخرى بار).

گوسيف.

ПРОЛЕТАРИИ ВСЕХ СТРАН, СОЕДИНЯЙТЕСЬ!

بۇتۇن دۇنيا پرولېتارى، بىرلەشىڭىز!

9 نىنچى يىل سانى.

باشقورتوستان

BAS,QORTOSTAN

ئىدارا ھەم كانتورانىڭ ئەدرىسى: Уфа, Зенцова. № 26. — — — تېلېفون № 2-83

گەزىت ئادنا ئۈچ تاپقىر سىغا.

برسلېب حاقى ھەر يېلرندە 5 تىن. ۋ.س-ف.س-ر. ئۈچۈن بۇنە پوشتا-تېلېگراف كانتورا ھەم بولكتە ...

ئىبلان حاقتارى.

پېتىت بولنا ئاذاقتى بىتتە 30 تىن، برنىسى ھەم ئۇرتا بىتتەرە 60 تىن، ... ئىبلانلارى 100% ئارتىق.

گەزىتكە ياذىلىو حاقتارى.

ۋ. ك. پ. (ب) نىڭ باشقورتوستان ئۆلكە كەمىتەتى ھەم باشقورتوستان ئۆزەك باشقارما كەمىتەتى گەزىتى.

Орган Башобкома В.К.П. (б) и Ц. И. К'а А. Б. С. С. Р.

№ 145 Пятница 14 - декабря 1928г. يۇما 14- ديكەبر № 145

1-يۇمھورىيەت پراكارورىنىڭ ئىستەرلىلەگى ياردامسىھى ئىب. عەلىيېف كولاكتار تارافىنان ئۆتىرىلدى.

2- كەلسر - تابى ۋولباشقارماھى تارافىنان سەۋيەت ھايلاۋذارىنا سىعارىلعان وەكىلدەرگە ھۇژوم بولدى. وەكىلدەر ھاۋ قالدىلار. كوسر ئۆتىرىلدى.

كاممونيستار پارتىياھى تيرەھىنە تىغىز ساف مىنەن ئۆيۈشقان ئىشسەنەر يالپىھى ئۆتىروسى كولاكتارعا كيسكىن ئاتپور بيرر.

بىز پالاستارعا- ئۆتروسىلەرگە قاتى حۆكۆم تالاپ ئيتەبىز.

روئالد ئاموند سەن.

«بيسارابيياھ ئىنتىيەنەرىنە سسسرعا ئىنتىلوبار»

سسسرنىڭ تىشقى سەيەسەتى تۇراھىنداعى ھوذەرى گيرمانىيالا ياقىن قارشىلاندى.

ميللەتتەر ليگاھىندا پولشە - ليتۋا داۋى. - ئانگلىيا سسسر مىنەن ساۋذا مۈنەسەبەتى ياقشىرتىرعا ئۆيلاي؟ - گيرمانىيانىڭ ئيقتيسادي حەلى تيكشىرەلەر. عەرەبستاندا ئانگلىيا قۇتقوھو.

بيسارابييا حالقى سسسر ياقلى.

ۋينا. رومانىيانىڭ باشى مينيسترى مانيو مىنەن بيسارابييا ئىشتەرى قاراۋسى مينيسترى ... بيسارابييالا يۇرپ قايتقاس ...

گيرمانىيانىڭ ئيقتيسادي حەلى تيكشىرەلەر.

بيرلين. گيرمانىيا حۆكۆمەتى ئۆزىنىڭ موعىش ذيانداپن حەذرگى سوما ...

پولشە ليگيونيرذارى ئيمپيريالىزم يولى ئالعا تارتالار.

ۋارشاو. بىندا پولشە ليگيونيرذارىنىڭ ...

گيرمانىيادا قىشقىلاياساقتار.

بالۋيا-پاراعواي ئاراھىندا ھوعىش قورقىنىسى.

رومانىيالا ئامنيستيا ئۈچۈن كۆرەش.

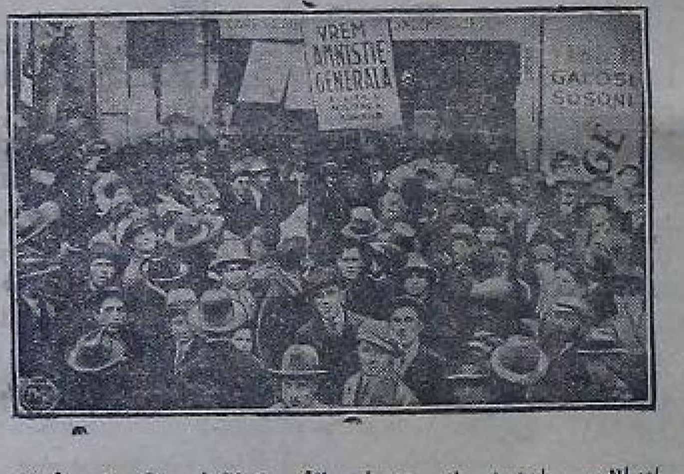

رومانىيالاعى باشىندا مانيو ئۆرعان ياڭى، كولاكتار حۆكۆمەتى، ئۆزى وەعدە ئيتكەن ئامنيستيا (بۆتە ئۆتقوندارعا عافو عومومى) نى كيسكەرگە قارار بيرذى ...

تيليگرامالار.

ئۆفۆ. "باشقورتوستان" ئيداراھىنا.

12 نىسى ديكەبر. ئىستەرلى تاماق

ئىستەرلى - تاماق كانتونى، قالقاش ۋولىسى، ئىستەرلى باش ئاولىندا 11 نىسى ديكەبردە ... يۇمھورىيەت پراكارورىنىڭ ئىستەرلى كانتونىنداعى ياردامسىھى ئىب. عەلىيېفنى كولاكتار ئاتپ ئۆتىرذى.

... ئۆتىرلگەن ... تيكشىرو كەميسسياھى ...

عەمبەرف.

12 نىسى ديكەبر. ئىستەرلى تاماق.

كەلسر - تابى ۋولىسى ... كولاكتار ۋولباشقارما تارافىنان ھايلاو كاماپانياھىنا سىعارىلعان وەكىلدەرگە ھۇژوم ئيتتىلەر. وەكىلدەرگە زاراز يوق. كوسر ئۆتىرلگەن.

پارتيانىڭ كانتون كەميتەتى پارتيا ئاعزالارى ھەم ئيشسەنەرذى ساقتارى ... كولاكتارذىڭ ... قاتى زاربا بيررگە ساقىرا.

ە. عەمبەرف.

تيليفون ئارقىلى ئىستەرلىدەن.

ئىستەرلى تاماق كانكومى سيكريتارى ئىب. فرالوف ئيداراھىعا تيليفون ئارقىلى توبەندەگى حەبەرذەرذى بيرذى.

10 كولاك قولعا ئالىندى.

ئيب. عەليېفتى ئۆترونە عەيبلەنب حەذىرگە 10 كولاك قولعا ئالىندى. تيكشىروذەر ھامان داوام ئيتە. تيكشىرو ئىشىندە كەسىيەگە ئاول يېرلىلارى بولشىلق ئيتەلەر.

واقيعا نيسك بولعان؟

قالقاش ۋولىسى، ئىستەرلى باش ئاولىن ... كىشى بوتىر. ...

ئۆتقابىي ئاردى كم بلەى.

سوتتا ئۆتقابىي ئاردىي ... حۆكۆمەت ... تالاپ ئيتە ...

واقيعانىڭ باشى مىنا شوندا. ... 12 نىسى ديكەبردە ئيب. عەليېف ... ئىستەرلى باش ئاولىنداعى ...

ئيپتەش عەليېف كم ئيذى؟

يۇمھورىيەت پراكارورىنىڭ ئىستەرلى تاماق كانتونىنداعى ياردامسىھى ئيپتەش عەليېف 1899 نىسى يىل، بەلەبەى كانتونى ... تۇعان ... 1928 نىسى يىلنىڭ ئۆكتەبرىنە تيكلم ... ئىستەرلى كانتونىنا پراكارور بولاپ تەعەينلەنە.

ئيب. عەليېف بەلەبەى كانتونى ... كولاكتار قولىنا ... قالماينى.

25 نىسى يلعا تيكلم بەلەبەى كانتونىندا ...

ئۆتيروسىلەرگە ئيڭ قاتى حۆكۆم تالاپ ئيتەلەر.

عەليېف ئيپتەشتىڭ ئۆترولو حەبەرى ...

يارلىلار بر تاۋشتان:
-«ئۆترولەرگە قاتى يازا!»
-«دىبراليتارى سوتى كولاكتارعا ...»

-«ئۆتروسىلەر، ئاتاوندارا، ...»

ئىستەرلى پارتيا ئۆيۈشماھى ئۆتروسىلەرگە قاتى يازا بيرلوىن تالاپ ئيتە.

12 نىسى ديكەبردە ئىستەرلى قالاھىندا ...

داوام ئيتتى. ... «ئۆتروسىلەرگە ئيڭ قاتى يازا بيرلرگە تيش» ...

14 نىسى ديكەبر دۆيىنەك كۆنۆ ...

... پراگا. حۆكۆمەت كاممونيست ماتبوعاتىن ئيزذا داوام ئيتە. سوت كاممونيست ژورنالدارىنان «ئينتيرناتسيونال»، «كەمبەر» ھەم ... تيب قارار سىعاردى.

حزمەت ھەم كاپيتال كۆرەشى

ھەم ئۆشلىك - ئىسلاويالاعى ... 20 يىل ... ئيعلان ئيتتى.

ئاعىلابرپاليسە پراواكاتسياھى.

نيويورك، ئۆشلىك ئامريكالاعى ... پاليسە ...

ھامبورگ ئيشسەلەرى كۆرەشتەن تۇقراماي ذار.

بيرلين. ھامبورگ پاراحوت مالو زاوتتارىندا 1 نىسى ئۆكتەبردە باشلانعان زاباستوفكا ھامان داوام ئيتە ...

ئۆشلىك ئىسلاويالا ئاق تيررور.

ۋينا. ئۆشلىك ئىسلاويانىڭ زاگريب ئۆلكەھى باشلىعى ... كاممونيست گەزيتەلەرى ...

سيذ ئيلەەردە ھايلاو كۆرەشتەرى.

ئانگلىيالا ھايلاوذارعا ئەزرلك باشلاندى.

لوندون. ئانگلىيالاعى پارلاميت ھايلاوعا ... كاممونيست پارتيا 50 ...

بيلگيەلەگى فلاماند حالقى حۆكۆمەتكە قارشى.

پاريژ. بيلگيەنىڭ ... فلاماند حالقى ...

عەرەبستاندا ئانگلىيا قوتقوھو

لوندون، عەرەبستانداعى ...

ئانگلىيا سسسر مىنەن ئاكلاشرعا تلەي؟

لوندون، دەيلى ئيكسپريس گەزيتى ... ئانگلىيا حۆكۆمەتىنىڭ سسسر مىنەن ساۋذا كيلشوۋى ئۆذۆرگە قارار بيرب يىل مەسەلەھى تيكشىرب ئۆتكەنلىكن ياذا.

قىتايذا نيذەر بار؟

قىتاي ماتبوعاتى سسسر مىنەن كيلىشوۋىن تالاپ ئيتە.

پيكين. ...

ئيب. ليتوينف داكلاتىنا گيرمانيالا شاتلانب قارايذار.

بيرلين. گيرمانيا ماتبوعاتى ئيب. ليتوينفتىڭ سسسر تىشقى سەيەسەتى تۇراھىنداعى ...

ميللەتتەر ليگاھىندا پولشە، ليتوا داۋى.

لوگانو. ميللەتتەر ليگاھىندا پولشە - ليتوا داۋى قاپتاتان قارالا باشلانى ...

پولشەنىڭ - ... 1918 نىسى يىلدا ... 1772 نىسى يىلعى ...

BAŞQORTOSTAN

V.K.P.(b) nьn Başqortostan əlkə kəmitəte həm başqortostan yđək Başqarma gəzite.

№ 144 1928 jьl Şarşambь 12 dikəbər № 144

Qazan jaŋь əlep pelinumьna

قازان یاڭىٔ ئەلىپ پلینومىٔنا

Kənsьqьş eşsən jalpьhьn izadi eşkə, mədəni tədələşkə ьlьrqtьrьv midgelendə qəməli mədəni məs'ələlərđe xəl itevgə saqьrьlqan Illnse pelinumdь bik qьđьv sələmləp Başqortostan xekyməte həm yđək jaŋьəlep kəmitəte pelinum yđeneŋ q[illegible]qa qararđarь menən kiləsək esən tura juldar bildələr həm bьl đur eşte taqьla tərənəjter tip esənə.

Bьl pelinum tərek-tatar millətteren bьvattarsa mədənejət həm tixnikəgə ьlьqьvqa məmkinlek birməgən qərəp əlepbahь qaraŋqьlьq həm nađanlьqь aђtьnda qolloqta bulьvđan qotqarьv julьnda tarixьj ađьmdьŋ təntənahьn kyrhəter.

Pelinumdь Başqortostan eşsəndəre ikmenən qotlap jaŋь əlep eşen ul jeŋep bətkəngə tiklem alьp barьrqa əđerlegebeđđe belderəbeđ.

Başsavnarkum rə'ise:

MƏXƏMƏTQULЬF.

Yđək jaŋьəlep kəmitəte

iђmenən: ϘABIDEF.

Avьl xattarь.

یاڭىٔ ئەلىپتىٔ تۆیرەنەبىٔذ.

Beđđen başqortostanda əle kyptən tygelgenə başlanqan jaŋьəlep xərəkəte bik tiđ arala jalpьlaşьp, kiŋ erəveştə jəjelep bara.

Huŋqь maldarđa urьndarđaqь xalьqtь qьđьqtьrqan nəmənen berehe radijo bulha, ikensehe jaŋьəlep. Urьndarđaqь faktьtar şunь həjləjđər:

Olo- tilək vulьsь (Əfe k—nь) tybənge Ləməz avьlь gьrazdandarь radijo qujьp; betə jer şarьndaqь xərəkəttərđe tьŋlap jatalar. Şuluq məldə ular 70 aqzanь esenə alqan „jaŋьəlep" tyŋərəge tedəp nьqlь erəveştə eşkə totonqandar. Aqzalarđьŋ 15—20 he qatьn qьđđarđan tora.

Ular ađna hajьn ike ken jaŋьəlepte uqьrqa—jađarqa əjrənevgə jorop bətəhe ike aj vaqьt bildəlagəndər.

[illegible]qьvsьlar şul tiklem dərt menən jərejđər ki, bildələngən vaqьttan ber minut kiskməjensə bətəhelə aŋ- belem jortona şьqьrьm tulьp kitələr. Şunanhuŋ tərtip menen uqьrqa- jađarqa başlajđar.

Bьl tyŋərəkteŋ başьnda avьldьŋ uqьtьvsьhь menən uqьv jorto mədire tora.

Şulajtep urьndarđa jaŋьəlepte qьđьv erəveştə əjrənev bara, ul xalьq arahьnda ydləşə. X. RASAJ.

Tyŋərək eşkə başlanь.

Kybələk tiləv jorto (T. qataj k—nь) Qataj avьlьnda jaŋь əlep tyŋərəge ojoştoroldo. tyŋərəkkə 15 lap aqza jərej. Tyŋərək iђmenə ber jьllьq «Jaŋьlьq» zurnalь aldьrabьđ. F. SOLTANЬF.

Yđ ara halьm aqsalarь mədəni eşkə.

Ikke Balqazь avьlь (Ъъlaq vulьsь Bələbəj k—nь) xalqь 27-28 nse jьl jьjьlqan yđ ara halьm aqsahь menen avьldьŋ məktəben qojma, erəşatkə menən uratьp, əmə menən ixata esen hərəp qujđьlar. Keđđən bьnda tupьl, qaraqaj həm quraj jeləge aqastarь utьrtьldь. jađqa terlə jemeş aqastarь utьrtьlasaq. Barьhь 25 humlьq 18 təp alma aqasь, 1000 təp sirin aqastarь alьvqa zakaz birelde. Bьl eştər uŋьşlь erəveştə ytəler tip əmət itəbeđ.

ϘƏLEJ SARЬBAJЬF.

Yrnək alьqьđ.

Beđ Arqajaş k—nь, Arqajaş vulьsь ikke əsən avьlь gьrazdan həm gьrazdankalarь şulajuq betə uqьv jəşendəge balalarьbьđ jaŋьəlepsə uqьrqa- jađarqa əjrəndek. Bьl eştə avьlьbьđđьŋ kamsamul jacəjkəhe həm uqьtьvsь jarđam itte. Başqalarđa yrnək alhьn.

„EM"

بلمەگەن حەرفتەرنىگنىڭ ئۆشۆغا قاراپ تۆیرەنىگىذ.

Aa	*Aa*	ا	Gg	*Gg*	گ	Nn	*Nn*	ن	Ъb	*Ъb*	ق
Bв	*Bb*	ب	Ꝗq	*Ꝗq*	ع	Ŋŋ	*Ŋŋ*	ڭ	Uu	*Uu*	ئو
Cc	*Cc*	چ	Hh	*Hh*	ه	Oo	*Oo*	ئو	Vv	*Vv*	و
Çç	*Çç*	ج	Ii	*Ii*	ئی	Θө	*Θө*	ئۆ	Xx	*Xx*	خ
Dd	*Dd*	د	Jj	*Jj*	ی	Pp	*Pp*	پ	Yy	*Yy*	ئۆ
Đđ	*Đđ*	ذ	Kk	*Kk*	ك	Rr	*Rr*	ر	Zz	*Zz*	ز
Ee	*Ee*	ئ	Qq	*Qq*	ق	Ss	*Ss*	س	Ƶƶ	*Ƶƶ*	ژ
Əə	*Əə*	ئه	Ll	*Ll*	ل	Şş	*Şş*	ش	Ьь	*Ьь*	ئى
Ff	*Ff*	ف	Mm	*Mm*	م	Tt	*Tt*	ت	Ьjьj	*Ьjьj*	ئی

رەسمى هەم تۆرمۆش.

تیذرەك باش كىٔشىٔ تۆتىٔروسىٔلەر.

باشى ئاول ۋولىسى، نورتیك ئاولىندا ئۆمە یاماو بر مەدەت ،بولىپ تەورلگەن، بىٔنا بۆگەن 27 نسى ئاوەست (27نسى بل) ئىٔلىٔو تۆراق واقىتى بولوعا قاراماتىٔان ئاول خالقى بر تورندا تۆمەلە یال ھەم تاراقى ئىٔسەلەر.

بىٔنا ذكلىم بولا كیلگەن ئىٔسكىٔلىٔك مەۋلیستەرندە ئارگانیزاتر-یۆرۆسەلەردەن رەحمەتوللین حەسبەتوللا ھەم سەھابىٔتدىٔنیفتاردا قاتنشالار.

مەۋلىس ئیرتەدەن كیسكە تیكلەم ھوذللا. بىٔندامنلاردىٔك بارىٔھىٔلا ئیشىٔرەلەر. ئۆذ ئارا تارتىٔش - تالاش كیتە.

رەحمەتوللین مىٔنەن سەحەوتدینى، میسیر ھەیبەتەرى بولراھان شەھیدوللین ئیسماعیل، ھەم عەللەمف بارى لاردى، ئۆتكر پەكى مىٔنەن بر نیسە ئۆرتدان سەنسىٔب ئۆلتەرەلەر. ئۆلتەرللوسىٔلەر كملەر ئارافتىٔان سەنسالگەتلكتەرن ئۆذ تلەرى مىٔنەن ئەرتەلەر.

بىٔل تورالا حۆكوم ئۆرگەنلارى تارافىٔتان تیكشرو باشلانا. ئەتیرەلە رەحمەتوللین مىٔنەن سەحابىٔتدینى تارذىٔك عەیبەرى ئیثبات ئیتلیب، یىٔنایات قانونىٔنىٔك 142 نسى ماتدەھىٔنىٔك 2 نسى بولگى مىٔنەن حۆكۆمكە تارتالار.

باشمەكەنىٔك كوەە سیسیایەى سەحابىٔتدینى مىٔنەن رەحمەتوللیندى ی. ق. نىٔك 142 نسى مىٔنەن عەیبلەپ ئۆەر یىٔلعا حوقوقتارىٔنان مەحروم ئیتیب، 8 ئەر یىٔلعا ذرەكەرلەتەن ئابورعا حۆكوم ئیتە.

ئۆكتەبرذىٔك 10 یىٔللىٔمى ئابقانى ،بىٔنىٔك دورتەر ،یىٔلى ئامنیستیاعا ئیندرلە.

ئۆفۆلەگىٔ باشاۋنارکوم رادیو تاراتقس ئستانساھىٔنىٔگ تابشرىٔو پراگراماھىٔ.

مەدىٔكەو واقتى مىٔنەن.

12 نسىٔ دیكەبىٔر - شارشامبىٔ.

3.30 - 3.55 ،ئورىٔث تلىٔنىٔه داكلات.

3.55 - 4.20 1928 - 29 نسى یىٔلدا «ناذانلىٔقنى بىٔتۆرىٔو بورىٔستارى» تیماھىٔندا باشقۆرتسا داكلات.

4.20 - 4.45 تاتارسا داكلات.

4.50 - 5.40 موزیكا نومیرذارى مىٔنەن رادیو گەزیت.

6.50 - 7.10 كانسیرت.

7.25 - 8.55 مەدىٔكەوذەن ترانسیلەتسیە.

14 - دیكەبىٔر - یۆما.

3.30 - 3.55 «تەمەكى تارتىٔوذىٔك زارارى» تورامىٔندا ئورىٔسا داكلات.

3.55 - 4.15 تاتار تلىٔنىٔه ئاسوئاۋلیاحیم داكلاتى.

4.15 - 4.35 ئاۋىٔل حوزالعى تورامىٔندا تاتارسا داكلات.

4.35 - 5.0 - ئورىٔسا داكلات.

5.10 - 6.20 باشقۆرت كانسیرتى.

6.20 - 8.55 مەدىٔكەوذەن ترانسیلەتسیە.

15 - دیكەبىٔر - شەمبىٔ

3.30 - 3.55 ،ئورىٔث تلىٔنىٔه پراواسابوز داكلاتى.

3.55 - 4.20 تاتار تلىٔنىٔه داكلات.

4.20 - 4.45 ،ئورىٔث تلىٔنىٔه داكلات.

4.55 - 6.10 پرافسابوز كانسیرتى.

6.20 - 8.55 مەدىٔكەوذەن ترانسیلەتسیە.

16 - دیكەبىٔر - یەكشەمبىٔ

3.30 - 3.55 ،ئورىٔث تلىٔنىٔه ئاسوئاۋلیاحیم داكلاتى.

3.55 - 4.20 ،ئورىٔث تلىٔنىٔه داكلات.

420 - 4.45 ئورىٔث تلىٔنىٔه داكلات.

ترانسیلەتسیە.

17 نسىٔ دیكەبىٔر - دوشەمبىٔ.

3.30 - 3.55 ،ئورىٔث تلىٔنىٔه ئاسوئاۋلیاحیم داكلاتى.

3.55 - 4.20 تاتار تلىٔنىٔه داكلات.

4.20 - 4.45 ،ئورىٔث تلىٔنىٔه داكلات.

4.45 - 5.05 » » »

5.20 - 8.05 مەدىٔكەوذەن ترانسیلەتسیە.

19 نسىٔ دیكەبىٔر - شارشامبىٔ.

3.30 - 3.55 ،ئورىٔث تلىٔنىٔه داكلات.

3.55 - 4.20 باشقۆرت تلىٔنىٔه داكلات.

4.20 - 4.45 » » »

4.55 - 5.45 موزیكا نومیرذارى مىٔنەن رادیو گەزیت.

6.00 - 8.55 مەدىٔكەوذەن ترانسیلەتسیە.

ئۆفۆ كامساموللارىٔ دیققەتىٔنە.

16 نسى دیكەبرذە، یەكشەمبىٔ كۆن، قالا كامساموللارىٔنىٔك تیمر - یۆل ئوۋاقتارن ینیو سوبیوتنیكى بولا. بىٔل سوبیوتنیكتا بۆتە كامساموللار قاتنشىٔرعا تیشتەر.

كامساموللىٔك قالا كەمیتەتى.

مەسئۆل رىٔداكتو ت. كەلیموللین.

Ответ. редактор Т. КАЛИМУЛЛИН.

Өfə xəbərđəre

ئۆفۆلە 18 بانقیتكە ،سوت، 27 نسى یىٔلدا یاد ئارىٔتان ،ئۆشۆ یىٔلدىٔك دیكەبر ئاینا تیكلم، یەلەكەى كوذى ھەم ئاذبرذین ۋولستارىٔندا (ئۆفۆ كانتونى) ئورمان ئاراھىٔندا قوراللى ئەوشتە كشى تالاپ یۆرۆسى ئیلیەتوللین شایكاھىٔنا 27 نسى دیكەبرذە ،سوت باشلانا.

مۆذ دیڭگەنذن تیكشرو ئیكسپیدیتسیەھىٔنە قاتنشقان ھەم ،ئوذ باتراقتار كورھەتكەن ئۆسوسى بابوشكین ئیڭ كۆنلە ئۆفۆگە كیلەسەك. حەذر ھامار قالاھىٔنا كیلگەن ئۆفۆى تیمر یول ماستیرسكویندا، ھەذرگى كونلە 1800 ئشسى ئیشەیلەنە. یىٔلارذىٔك 37 ھى گنە تاتار- باشقۆرتتار. یىٔلار ئاراھىٔندا ئالەیلم ئشتەرى یۆمۆشاق ئالنیپ بارىٔلا.

ئۆفۆلە ھنرا- ئسپیرت ماتوئشى ئاذايا. ،بىٔل تەكگەلەە، ئۆفۆ سیرابكوینى 28 - 29 نسى یىٔلدا ھنرا ھەم باشقا ئىٔۆرلۆ ئسپیرت ماتوئشن 50 براسینت قا كەمىٔتەسەك.

ئۆفۆى سیرابكوینىٔك 27 - 28 نسى یىٔلعى ماتو ئابارۆتى 7 میلیون 400،000 ھومعا یتكەن. ،بىٔل یىٔلدىٔق زاداتیاتىٔك 94٪، تان ئۆنەگەن بولا. بر یىٔلعا پلان بویىٔنسا 222000 ھوم بیلگلەنگەنى.

بیلاریت یاڭىٔلقتارىٔ

بیلاریت قالاھى تۆذەتتىٔرو- پلانلاشترو ھەم ذى ئیذنلكە كوینر ھالدىٔرو ئۆسۆن 21000 ھوم ئىٔقسا ئاسیگناوایت ئیتىٔلە. یىٔلنى ئشلەو كیلەھى یىٔل، ئۆذۆ سیزوننىٔندا باشلانا.

بیلاریت ئشسىٔلەرىٔنىٔك تورلاقتارن یاقشرتو ئۆسۆن، ،بىٔیل 404000 ھوم ئاقسا یتیەرذلەسەك، 27 - 28 یىٔلدا، ،بىٔل ئشكە 261000 ھوم تۆتۆلعان.

تامیان قاتاى كانتوننىٔدا تیلیفون سلتەھەرى كیكەیە. بیلاریت قالاھىٔنا، قاذاقتۆل ئاولى ئارقىٔرى ئاسكار ئاولىٔنا (قاذاقتۆل مىٔنەن ئاسكار ئاراھى 100 كیلامیتر سامامىٔندا) تیلیفون ھوذىٔلا. یىٔلعا ئەذرلەك ئشتەرى ئالنىٔپ بارىٔلا.

بیلاریت قالاھىٔندا مەكتەبتەرذىٔك ساقھىٔن ئارتىٔرو ئۆسۆن ،ئوذ ھوماھى ئاقسالار ئۆتۆلا. مەثەلەن: 1929 نسى یىٔلدا یاڭى مەكتەب ھالدىٔرو ئۆسۆن یۆلى بودجەتتەن 17000 ھوم ئاقسا بیرىٔلە.

تامیان قاتاى كانتوننىٔدا 28 - 29 نسى یىٔلدا ئیكى ئۆرىٔندا، 4 تەر كامیلەكتلى ئیكى یاڭى مەكتەب ھالىٔنا، یىٔنىٔك ئۆسۆن یۆلى بودجەتتەن 19000 ھوم بیرىٔلە. قالعان سوماھىٔن ئۆذذىٔك كاموناللى یانكا ئارقىٔرى ئالىٔناساق.

«باشقۆرتۆستان» عا 1929 نسىٔ یىٔل ئۆسۆن پادپیسكىٔ ئالىٔنا باشلاندىٔ

«باشقۆرتۆستان» یاڭى یىٔل باشىٔنان كۆندەلىٔك ،بولىٔپ سىٔعا باشلاى.

عینوار باشىٔنان «باشقۆرتۆستان» ئۆقىٔپ تۆرامىٔعىٔ كیلهە، دیكەبرذە یاذىٔلىٔپ قالىٔعىٔذ!

Өfə KINALARЬNDA

„QЬĐЬL JƏNDOĐ" 11-16 dikəber

„KЬRASIN" həm „MALIGIN" dьŋ „ITALEJƏ„ne edlərgə baruvь turahьnda 7 bylektə dvr kartina

MOĐĐAR ARAHЬNDA

QaharmanlьQ

Pьragьramdan tьş jaŋь savkina-zurnal

SЬJANЬSTAR: səgət 6 nan, 7 s. 30 m. həm 9 səgəttərdə başlanalar

Bajram kəndərdə 5 s. 30 m. başlanalar.

1- D. K. „URAL" 11—16 dikəberđə

— IKE JETEM. —

6 đur bylektə

Kartina J. T. Nosьjrьf idarahьndaqь qьllь arkistьrь aђtьnda kyrhətelə.

SЬJANЬSTAR: 6 s. 7 s.30 m. 9 s. başlanalar. kassa 4 tən asьq

bajram kəndərđə 5—30, 7, 8—30, həm 10 səqəttərđə başlana.

2- D. K. „GURЬN" 11—16 dikəberđə

Jahь xuđuzьstьvalь filem

Jəşəv əsən xoquq

6 bylektə

SЬJANЬSTAR: 6 s. 7 s.30 7 s, m. 9 səqəttə başlana. kassa 4 tən asьq.

bajram kəndərđə 5 s. 30 m. 8 s. 30 m. həm 10 səgəttə bahlanalar

دۆۋارىٔس ترودا،

شەمبىٔ كۆن 15 نسىٔ دیكەبىٔرذە

باشقۆرت شاعیرى حەبیبوللا عایدىٔنى تارافىٔنان كۆیگە ھالىٔپ یاذىٔلعان 4 پەرذەلىٔك

ئىٔنیىٔقاى - یولىٔدىٔقاى

قویىٔلا. ،ئویىٔن ئاپ 7 سەعەتتە باشلانا.

فابزافكوم، میستكوم زەیەفكەلەرى مىٔنەن ئۆلكوتلى ھەم سیزونتناى یىٔلیتتەر 25ھەم 50 براسینت ئسكیتكە مىٔنەن ھاتىٔلا.

كاسسا ھەر كۆن سەعەت 12 نەن 2 گە، 5نەن 9 عا ئیكلم ئاسىٔق.

ئالونس: «ھیندئستان ئیحتیلالسىٔلارى».

1929 نسىٔ یىٔلدىٔگ برنسىٔ عینوار ئىٔان باشلاپ

«باشقۆرتۆستان»

كۆندەلىٔك ،بولىٔپ سىٔعا باشلاى.

«باشقۆرتۆستان» بۆتە س-س-س-رذا سىٔعا تۆرعان برذەنبر باشقۆرت تلىٔنىٔه گەزیت!

«باشقۆرتۆستان» بۆتە سەیەسى، ئیقتیسادى ھەللەر، واقیعالار مىٔنەن ،تولىٔ ئرەوشتە تانىٔشتىٔرىٔب ،تورو ئۆتىٔنە. ئەذەبیات، سەنایعەتیسە مەسئەلەلەرىٔنە كیڭ ،ئورن بیرە. «باشقۆرتۆستان» دا یىٔنان مولىٔ، ھەر ئاذنا ھایىٔن «ئەذەبیەت سەحیفەھى» بیرىٔلە باراساق.

«باشقۆرتۆستان» یىٔنان مولىٔ، مۆندەرىٔجە باعىٔنان یاقشرىٔو مىٔنەن برگە، تەنقیكا یاعىٔنان یاقشرتىٔلاساق. ھەر بر نومیرذا سیت ئیل ھەم س-س-س ئۆر،ئۆشنان تۆرلۆ رەسىٔملەر یاقىٔلىٔپ باراساق.

«باشقۆرتۆستان» بۆتە شەرقى تلىٔنىٔدە سىٔعا تۆرعان گەزیتتەرذىٔك ئۆسىٔوذا.

«باشقۆرتۆستان» عا یاذىٔلىٔو حاقى تۆبەندەگىٔسە:

1 ئایعا	45تین.	6 ئایعا	2 ھوم 50تین.
3 ئایعا	1 ھوم 30تین.	1 یىٔلعا	4 ھوم 80 تین.

حەبەرلەشو ئۆسۆن ئەدرەس:

Уфа, зенцова 26, ред. газ. „Башкирдстан"

«باشقۆرتۆستان» حەبەرىٔ بویىٔنسا تیكشرىٔلدىٔلەر.

* 131 نسى ماندا باشىٔلعان «پوشتا ئاگینتى یۆقلاى» تیگەن حەبەر بویىٔنسا تیكشرىٔلگەنذەن مولىٔذىٔرىٔلدى،بىٔل ئاگینت ئورىٔندان سىٔعارىٔلىٔب ئیكنسى كشى قویلعانلىٔقى بلدىٔرەلىٔر.

* ئیدارا عا «مۆنگۆ ئیبزاھى» مىٔنەن، ئۆفۆ پیداگوگیكا تیحنیكومىٔندا ئوقىٔوسى م. تازتدینى تورامىٔندا ت. قاناى كانتونى كەرتەلى ئاولى گراۋذانلارىٔنىٔك بیلاریت تیمر ،یول ئیدارامىٔنان ئالعان ئاقسالارن ئاشاعان تیپ یاذلعان حەبەرذى پید تیحنیكوم یەجەیكەھىٔنە یىٔبەرب تیكشرتكەنذەن ،مولىٔ ذۆرىٔث بولماولىٔن پید تیحنیكوم بیورا یەجەیكەھى بلدىٔرە.

شولوق تورالا 125 ھىٔن «باشقۆرتۆستان» گەزیتىٔندە «قاناى» ئیبزاھى مىٔنەن باشىٔلعان حەبەرگە كەرتەلى ئاول سەوەتى پریزیدیوم ئاعزالارى ھەم یەجەیكە بیوراھى ،ئۆشۆنى بلدىٔرەلەر:

كەرتەلى ئاولى گراۋذانلارى ئۆذذەرىٔنىٔك دۆیوم یىٔلیش قارارى مىٔنەن ،بىٔل ئاقسانى بوللاپ ئالوذى ئیم م. تازتدینىٔكە یۆكمەتب، قیتىٔنىٔنا 50 ھوم بیرگە بولعاندار. ئیم. تازتدینىٔ 370 ھوم ئاقسا بوللاپ ئالىٔپ بیرگەس 50 ھومىٔدى ئالمانعا تلەمەلە گراۋذاندار ئۆذذەرى كۆسلەب بیرگەنذەر. حەبەرذە یاذىٔلعانسا تازتدینى كشى كۆسۆ مىٔنەن كۆن كوروسى یالەى توكل بارلى یالەى. م. تازتدینى بارللەى ئارقامىٔندا یەش واقىٔتىٔندا باترا كلقانلا یۆرۆگەن.

،بىٔنى ذۆرىٔتلىٔب 8 كشى قول قویعان.

قزل ئەرمئيە هەم قورعاوسزلقتڭ ئنئئتو

ئسبورذانتش ئشتڭ يەڭلەندرەيك

داپريز پادگاتوفكا ئشندە يەمەعەت ئۈيۈشمالارئ ياقندان قاتشندار.

ئسبورذان،تش ئشتڭ يەڭلەندرويولندا قايھىر تلەكتەر.

ئۆتكان بللاردا پرەيپنڭ ساستاى ئارامندا ئسبورذان،تش زەنەتنبەلەر 3 مەربەيە ۋولس ئۆتكەنە 2 شەر كۈنلك ،بولپ، ئۆرندا ئوتكەرلە ئبنى. ،بل قويەللش ۋولس ئۆتكەنەن بلراق ئاولداردا بولعان بلرلى عەسكەرذەر، باتراكتار ئۈسۈن ئۆكاپەلراق ،بولب ئولار كيلە ئلماينسا قالار ئبنى. شۈنڭ مەنن برگە، يەمەعەت ئۈيۈشمالارئنڭ ،بل ئشتەن سيتتە قالوذارئ، ئاسو. ئاۋيباھيم يەچەيكەلەرئن ئاكتيكا زەنەتنبەلەرنە ئاتقترا ئالماو، يەكى ئولار ئۆذذەرئيەما مالقن قاراو، ئسبور ئۆرندارندا بۆرتنار بولماو ئارقامندا ماللندا ئۆرامدارذا ئۆذعارو هەم ئسبورذان ،تش ئۆسۈن،بلرلى عەسكەرذەرذڭ ئۆگ بلى واقتتارن هاپلاى بلەو كوللا ئشنەر، تەربيە ئەن تتيشلى دەرەۋەلە ئالب باررعا قۋەاساو ،بولپ كيلدللەر.

،بنيل ئانا شول يتشھتلكتەرذئ قاياتلاماو ئۈسۈن ئسبورذان ،تش ئشلەوذئ تش كۈنئ روتا، باتارەى، ئيسكادرون ئوچاسكالارندا. 3 - 4 ئاول پونكتتارندا 3 تابقر برەر كۈنلك ئۆذعاررعا، شولاى ئيتب بيرە...

،بل ئشتە، پرەيمنتيكتەر قايىن ياقتان بۆھۈشاعراق بولھا شوئن ئەراق قاپالارعا، بيكرەكتە كاميتيترن كاتكربسى قارارذارن ئۆيرەنو، هاپلاودارعا نقلى ئەذرلەنو ئاشا سەبەسى بلمەذرن كوتەررگە، ئاتو ئشتەرن ئوستافنك I، II نسى بولمەرئ بوينسا كوتەرو بولن ئۆتارعا، يەيەوللەر ئۈسۈن ئۆقسى بولكتلك پاھوتقا بارعاندا دۆشماندان ماقلانا بلو، دۆشمانددئ كوذەتب حەرەكەت ئيتەرگە ئۆيرەنو، پولميوت منەن كيتەت مۆزوم ئيتوگە ،ئورن هاپلاو تەزريبەلەرن ئوتكەررگە هەم ،بل ئشتەرذە بۆتەمننەلە ئاسو - ئاۋيباھيم يەچەيكەلەرن قاتشتررعا كەرەك.

ئاتلى پولنك پرەيمنتيكتەرئ ئۈسۈن ئاتنديليتيە، ۋۆۋوت منەن ئستروى ئويندارئ، كاميتيروۋاتتاى بوى، رەۋېتكە باماو، پاھوتقا بارعاندا كاواليريە ئۈسۈنمەحصوس داۋورذار سنەرب بارو ئشتەرن، ليتوچنى پوشتالار، ماقلانب ئقتا ،بل ئيتە باو، ئات ئيەرذەرئ تەربيەلەو هەم باشقالاردئ ئۆيرەنو كەرەك.

برئ كۈنلك زەنەتنبەلەر بۆتكەس كيلەسەك زەنەتنبەلەرگە ئەذرلك زادانيالار كورەتب قالدرورعا ئتى ئەمنيەت بيرلرگە تيش.

ئ. ئ. ئ.

رەحمەتوللين.

داپريزپادگاتوفكا واقتندا بذنڭ مۆهيم بورستار.

داپريزپادگاتوفكا ئۆتكەرەيذ.

حۆسەين نوركايف.

مال هاولئعن هاقلاو يولئندا.

يلاير كانتوندا هئيرذاردا ئوپكە سيرئنە قارشئ گۆرەشباشلانا

سير تارالو قورقنئسئ بولعاد ئورندارئا.

باشقا ئورندارئا.

ئاوئل كاپيراتيفتارئنداعى ميگئرەوئەر

كاپيراتيف ئشس لەرئڭ ئاذئڭ ئئذئن تەئمينڭ ئيتهئنئ.

كاپيراتيف بايلئعئڭ ئەرەمئيتەلەر.

يارئللارعا تاوار يوق.

كاپيراتيفتارذا يارئاھذ پريكاشيكتار.

«باشقۆرتۆستان» تاكتيكتار ئەرتيلەرئن ناسار ئورنئ كورەتەلەر.

كۆرەشەبئذ. شيرەكئتڭ بوررسقا باترئب قاستئلار.

ئاشا يتشهئ لەكەر منەن

ع. س.

ر.

ئاولدارذا مەدەنيە پاحوت.

ۋولسباشقارماهئ ئاعزالارئ هائئ.

(26 - 27نسئ يلدامئ باكتنان هاپلاو مەعلوماتنەرئ بويھسا)

	1926 نسئ يلدا مانئ	%	1927 نسئ يلدا مانئ	%
ۋولسباشقارمامئ ئاعزالار بۆتەمئ	1221	100	1235	100
شولاردان ئيرذەر	1062	86,97	1082	77,61
قاتنذار	159	13,23	153	12,39
ميللى باقتان:				
باشقۆرتتار	533	43,66	363	29,39
تاتاردار			375	22,42
ئۆرئتار	420	34,56	433	35
باشقالار	268	1,88	163	13,19
ئيجتيماعى ياقتان:				
كرەئتئيەنەر	833	5,32	784	64
ئشسئ باتراكتار	36	3,11	63	5
كوستار هۆنەرسئلەر	5	0,4	6	0,5
خئمەتكەرذەر	305	25	297	23,8
زئيالئلار	40	3,27	77	6
قئذل ئەرمئيسئەر	—	—	8	0,7

قالا سەويتئ ئاعزالارئنڭ ساستاۋئ.

(26 - 27 نسئ يلعئ هاپلاو مەعلومەتتەرئ بويھسا)

	26 نسئ يلدا مانئ	%	27 نسئ يلدا مانئ	%
قالا سەويتندە بارلئ ئاعزالار	707	100	736	100
شولاردان ئيرذەر	576	81,47	573	77,85
قاتنقذار	131	18,54	153	22,15
ئيجتيماعى ياقتان:				
ئشسئلەر	230	32,58	280	38,05
خئمەتكەرذەر	377	47,67	335	45,51
كوستار هەم هۆنەرسئلەر	18	2,55	16	2,19
زئيالئلار	34	4,81	—	—
قئذل ئەرمئيسئەر	11	1,55	23	3,12
باشقالار	67	10,89	82	11,13

ميللى ياقتان				
باشقۆرت هەم تاتارذار	171	24,18	165	22,41
ئۆرئتار	457	64,64	524	1,75
باشقالار	79	11,18	48	5,85

سەويت ئاپپاراتئارئنا سەويت ئاعزالارئ بولماعان كيك ئشسەلەر ياليەن تارتئولئ ئوپ فورماهئ ،بولپ، ،بئئل سەويتتەرذڭ سيكسيەلەرئ هيساپلانا.

سەويتتەرذڭ ئۆذ سيكسيەلەرئنەگئ قايھىر ئشتەرذئ ئوبەئلەگئ سيفرذار كورەتەئە:

قالا سەويتتەرئ يانئداعئ سيكسيەلەر هەم ئولارعا سەويتكە ئاعزا بولماعانئارذڭ يەلپ ئيتئلووئ.

پيلاريتنا	9	سيكسيە	151	ئاعزا	شولاردان	سەويت	ئاعزامئ بولماعاندار	26
بۆرۋ	5	»	161	»	»	»	»	61
ئستەرلئ	9	»	149	»	»	»	»	39
بەلەبەى	6	»	124	»	»	»	»	26
ئۆفۆ	9	»	265	»	»	»	»	97

39 سيكسيە، 805 كشئ. سەويت ئاعزامئ بولماعاندار 248

تيمەك سەويت ئاعزامئ بولماعانداردئ يەلپ ئيتو (248) قەنيەعتلەنەرلك توگل. كيلەسەكتە قالا سەويتتەرئ ئۆذ سيكسيەلەرئنڭ پراكتيك ئشتەرئنە ئشسەلەر ياليەن كوبارەك يەلپ ئيتو بورستارن ئالرعا تئيشتەر.

بذنڭ يول ،يول كولاك هۆومئ كيرئ قاعو.

ئاول سەويتتەرئنە باكتنان هاپلاودار ئاولدا كولاككا، شەعرذە نيپمانئارعا قارشئ هۆومئ كوسەيتو لوزنعئوئ ئاتئنقئدا ئوتەرگە تئيش.

كولاكتار، تارالقان بذذڭ ئوئئشيذگە كوذ يوماو (حوزالق ئارئقا قالا هەم باشقالار) كئولك حەللەر پامارعا تولتشلا ئيكەن بذ ئاكا قارشئ ئق ئاتپوربيررگە تيلشبذ. ،ئوكش هەم يتشهئلكتەرذئ تولتهئ منەن ئيتەبكە ئالرعا هەم كيلەسەك ئشكە بولذار هئنب قالدررما تليشبذ.

سەويتتەرگە پرالتيارياتڭ يەتەكسئللگن نئەئرعا، پرالتيارياتڭ دياكراتيامن كئكەيترگە ئشسەلەرذڭ باكئ قالانئڭ سەويتتەرگە هەم سيكسيەلەرذڭ ئشتنە تلتررعا.

ئاول حوزالعئنا ئيلبوستريەلەشتيرو بارئشئنئڭ شەبلئكن هاقلاعان حەللە كالليكتيف منەن ئشلەوذئ كوسەيتورگە، ئيكن ئەذرلەو پلاننئ 100 پراتسيئئ منەن ئشكە ئاشئررعا تئيش.

سەويتتەرذڭ پراكتيك ئشتەرئنە سيئفى بولذئ يالئئ تەنقيذئ ئاشا كوەكتەب ئيكشرو سەويتتەرذئ ئشكە عەلەئلى باكئ ئاعزالار منەن تەئمين ئيتوذئ هايداو واقتارئندا ئق ئ عتيبار ئيتەرگە هەم سەويتتەرگەباكئ ئاعزالار ئورلەترگە كەرەك.

ۋ. ك. پ. (ب) نئڭ باشقۆرئۆستان ئۆلكە كەميتەتئ ئ گيپروۋى.

27 نسئ يلدا 46,8 پراتسينت كشئ هاپلاودارعا قاتنشا. بلدا ئبنئى 5,8 پراتسينتقا كەمنگەئئ كورئئه.

هاپلاو يئبلشتارئنا كيلگەئنەرميللى ياقتان:

باشقۆرتتار	– 141 ملك	729 كشئ يەكى		52,2%
تاتارذار	– 126 »	795 »		46,2%
ئۆرئتار	– 177 »	921 »		42%
باشقالار	– 56 »	911 »		45,2%

بومارئئلاعن سيفرذار، بيكرمئە بذگە ئاولدارذا هاپلاو يئبلشتارئنا قاتنقذار هەم ئۆرئتاردئ كوبترمك يەلب ئيتو بورستارن كيترب ئوئلا.

ئوتكئن هاپلاو كامپانيالارئنا قارعاندا 1927 نسئ يلعئ هاپلاوذا قالا سەويتتەرئ ۋولسباشقارمالارئ هەم ئاول سەويتتەرئ ساستافنارئنئڭ باشترعاذئن كورەبلك. بئنا سيفرذار:

ساستاف

27 - 26 نسئ يلعئ باكتنان هاپلاو مەعلومەتتەرئنە قارعاندا ئاول سەويتتەرئنئڭ ئاعزالارئ.

	1926 نسئ يلدا مانئ	%	1927 نسئ يلدا مانئ	%
ئاول سەويتندە بۆتە ئاعزالار	22048	100	45806	100
شولاردان ئيرذەر	18860	85,56	37576	82
قاتنقذار	3183	14,44	8230	18
ميللى ياقتان:				
باشقۆرتتار	9073	43,65	11877	25,93
تاتارذار	—	—	13297	29,03
ئۆرئتار	8220	38	15082	32,92
باشقالار	4750	18,35	5550	12,12
سائيبالئى ياقتان:				
كرەئتيەنەر	20560	89,34	41399	90,38
ئشسئ، باتراك	615	5,51	2284	5
خئمەتكەرذەر	568	2,41	728	1,59
كوستار هەم باشقالار	123	0,62	304	0,66
زئيالئلار	177	0,92	880	1,93
قئذل ئەرمئيسئەر	—	—	211	0,44

5,1 پراتسينت، باشقالار 8,4 پراتسينت، كرەئتيەنەرذەن 46,9 پراتسينت، كرەئتيەنلەرذەن سيئرقاتلام بالالارئ 6,1 پراتسينت، قالەنداردئ باتراك، ئورتا حەللئ هەم باتراكتار.

26-27 نسئ يلدا ئەذ ئوتئى - باذا بلوسئلەر مەكتەبئەرئ 75، ليكپونكتتار 621، 27 - 28 نسئ يلدا ئەذ ئوتئى-باذا بلوسئلەر مەكتەبئەرئ 115، ليكپونكتتار 244، ،بل يلئ ئوتو بلدا ليكپونكتتار هەم ئەذ ئوتئى باذا بلوسئلەر مەكتەبئەرئ ياشئوق ئارتئئ، ،بل كولەمدە بئذذڭ بورستبذ: مەزبورئ ئوتو ئسلاب ئالب بارب سعو (1931 - 32 نسئ يلدا) هەم ذوردار ئارامندا نادانلقئ بۆتوردئ ئوسەيتو.

سەويت ئۆذئوئشئ.

شەھەر سەويتتەرئنە هاپلاودار بويھسا 26-25 نسئ يلدا هاپلاودارعا قاتناشئوسئلاردئڭ 37,62 پراتسينت، 27 نسئ يلدا، 47,1 پراتسينت ،بولب، 10 پراتسينتقا ئارتقانئ كورەبذ. ئاولدارذا ئبنئئ بۆتوئلەى ئاشقا. 26-25 نسئ يلدا 52,4 پراتسينت.

بلەرسەللكتئ 100 پراتسينتئ منەن بۆتۆرو.

سەويتلەر سايوزى ياڭىلىقلارى

برنسى سەويت ئوت هونلەرگس تراكتورى.

لينين پارتياسى سافتارندا.

ئوڭ تايپىلىش - رئيال قورقىنسلى.

«هولە تايپىلىش منەن بولغان كۆرەش يۇمشارتلماتتان ئوڭ تايپىلشقا قارشى كيتكن ئوت ئاسارغا كەرەك.

ئارغاياشكانتونىندا پارتيا ئويۇشمالارىنىا هايلاوذاريەگونى

كانتكوم سيكرىتارى ئيب. بيكمۇحەممەتوف مەقالەسى.

نيسك ئەذرلەنەذك؟

هۆذۆمتە.

ۋولس كانفيرينسيالارى.

پارتيانى تايپلولذارغا ئورون يوق

تستەرلى پارتيا ئويۇشماسى ئوتە نەذ.

پارتيانىڭ كانتون كانفيرنسياسى.

هۆيلەوسنلەرگە كيلگەندە

ئۇشۇلارذى ئەيتپ بولا:

ئالار:

1- كالحوز ئوذلوشوندەگى ئوكش هەم يلتشوفلكتەر.

2- ئوذمان سەسو كاماپانيامندا ئارماي

سەويت ئاپپاراتى تاذارتلا.

ياڭى پاراحوتتار ساليىد

قىيباتلى يەلكتەر يەتشترلەد.

هايلاوذارذا يارلىلار ئوتەلەر.

هايلاوذار باشلانذى. 59 ئاول سەويتندە هايلاوسنلارذى 66٪ ى بارلىلار، 30٪ ى ئورتا حەللىلەر. قالغانلارى ئەذنا حەللەرەكتەر. رەئيسەرذى كوبەئى بارلىلار، هايلاوسنلارذى 70٪ ى هايلاوغا بارالار.

بذذگ حۆژالىق، سەويت هەم مەدەنى ئىشتەرىبذ.

سەويتتەرگە ياشتنان هايلاوذار ئوراهندا بيسيالار ئوتكەروسى يىتەكسى هەم داكلاتسلار ئوسۇن كانكريت ماتيرياللار.

بذذلى حوژالىق هەم مەدەنى ئوذوللشيلذه توبەنلەگى ئوكتتار بار: ...

		واقلاپ	هاتو:
26 - 27 يىل	14،4	51،8	33،8
27 - 28 يىل	18،5	52،3	29،3
28 - 29 يىل	18،4	55،1	26،5

ساوذا ئىشتەرندە.

ئاول حوژالىق.

سافبوزدار.

ئاگ‌بلم، تەربيە ئىشتەرى.

يارلىلارغا يارذام.

كالحوزدار.

ПРОЛЕТАРИИ ВСЕХ СТРАН, СОЕДИНЯЙТЕСЬ!

9 نىسى يىل سەنا

بۇتە دۇنيا پرالېتارى، برلەشكەنە!

باشقورتوستان

BAS,QORTOSTAN

ۋ. ك. پ. (ب) نىڭ باشقورتوستان ئۆلكە كەمىتەتى هەم باشقورتوستان ئۆزەك باشقارما كەمىتەتى گەزىتى.

Орган Башобкома В.К.П.(б) и Ц.И.К'а А.Б.С.С.Р.

ئىدارا هەم كانتورانىڭ ئەدرىسى: Уфа, Зенцова, № 26. — — — تىلىفون № 2-83

گەزىتكە باعلانو هاقتارى.	ئىعلان هاقتارى.	گەزىت ئادنداعا ئۇس تابقر سنعا.
بر ئايعا . . . . . . 50 تىن	پېتىت يولىنا ئالدىنقى بىتتە 80 تىن، برنسى هەم	برسلەب هاقى هەر يىلعا 5 تىن. ۋ.س.ف.س.ر.
3 ئايعا 85	ئۇرتا بىتتەردە 60 تىن، سىت قالا ئىعلاندارى	ئىمنى بۇنە پوشتا-تىلىگرا‌ف كانتورا هەم بولكتە
يارىن يىلعا . . . 1 هوم 60	100% ئارتق.	رندە بادىيسكا قابول ئىتىلە.
بر يىلعا . . . . . 3 هوم 60		

№ 144 Среда 12 - Декабря 1928г. شارشامبى 12- دىكەبر № 144

گىرمانىيانىڭ س س س ر عا بىيلدەلەگەن ياكى ئىلسىھى

«فون دىر كەدن»

گىرمانىيا گەزىتتەرى بىل كىشىنىڭ س. س. س. ر. عا ئىياسن بولىپ بىلدەلەتوەن ئالتشلاب يادلار هەم ...

«بىزدىڭ سىيت يىردەردى هوعشىب ئالو تلەگىبى يوق».

"تىنسلىق بىزدىڭ ئۆزۆلۆشۈيىزگە مووافىق بولعانعا تىنسلىق سەيەسەتن ئۇتابىز"

«بىزدى حەلهاندى هاناپ، بىزگە هۆژۈم يەرگە ئويلاهالار، قىزىل ئەرمىيە ئۆزىنىڭ هوعشقا ياراقلىن كورهەتە ئالر هەم بىل هوعش ئىسلاپتا ەوكىعى هەم قەتعى كۆرەشكە ئىيلەنر».

تشقى ئىشتەر حالىق كامىسارى ئورنباسارى ئىپ. لىتۋىنوفتىڭ سسسر ئۆزەك باشقارماهى سيسسيەهندە هۆيلەگەن هوزدەرندەن.

مەسكەو. س.س.س.ر ئۆزەك باشقارماهى سيسسيەهنىڭ 10 نسى دىكەبرگى كىسكى بىلشىندا ئىپ. لىتۋىنوف س.س.س.ر.نىڭ بەيەلىيال ...

سسسر ئۆزەك باشقارماهى سيسسيەهندە.

سيسسيەدە س.س.س.ر فىنانس حالىق كامىسارى ئىپ. بريوحانىڭ 1928-29 نسى يلعى س.س.س.ر بوزەتى توراهىنداعى داكلادى تڭلانى. داكلاد بويىنسا قىزو فيكر ئالشودار بولدى.

هورەتتە: ئىپ. بريوحانى تەنەففۇس واقتىندا س.س.س.ر ئۆزەك باشقارماهى ئاعزالارى-كرەستيەن قاتنىشدارى منەن هۆيلەشە.

بىرنسى عىينوارعا 6000!

دىكەبر ئايندا «باشقورتوستان» گەزىتىنىڭ تىرازى 4000 گە يىتتى.

گەزىتنىڭ كۆندەلىك بولىپ سىعووى 1-نسى عىينوارىن 6000 تىراز منەن قارشىلارعا تىلەيبىز.

يەگىا «باشقورتوستان» دىڭ تىرازن 6000 گە يىتكروەقايى كانتون برنسلكتى ئالا؟

كانتون باش كوتەرووىنە بر يىل تولعاندا.

«پراۋدا» گەزىتىنىڭ سەۋيت كانتونىنىڭ يىلىنعى ماوزوعنداعى باش مەقالەهنەن. رادىيو ئارقىرى.

بىنان بر يىل ئىلك كانتون قالاهىندا بولىپ ئۆزدەن باش كۆنەو. بۇنە دۇنيا دەومەلتلەه تارىحى ئەممىيەتكە ئىيە بولعان واقىعا. ئۇل ئىمپىريالىزمعا قارشى بونەلتلكەن كالونىيا رىۋەلوتسىيەمنىڭ بىلعا بىتتە ئالعان ئىڭ بيك ئۆكىدەمتە ئىرلىشتى.

1927 نسى يىلدا سەۋيت كانتونى ...

كانتون كاممۇناهىنىڭ بر يىللىعى توراهىندا.

موبر باشقارماهى كانتون كاممۇناهى ئۆتۆوگە بر يىل تولو ئاىقانلى (1927 نسى 11 دىكەبرندە) بۇنە دۇنيا ئىشسەلەرىنە قارانا سعارعان مۆراجەعەتندا بىلدىرتى:

ئىمپىريالىستار قۇرال ئارتترالار.

ساتسيياليستار بورژووازيياعا قۇراللانوعا بولشلق ئىتەلەر.

ساتسيياليستار قۇراللانودا بورژووازيياعا يارذاملاشالار.

پارىژ. فرانسيا پارلامىنتى هاوا فلوتندا 800 مىليون فرانك (64 مىليون هوم) ئاقسا بىرىرگە بولدى. كامۇنيستاردىڭ بىل راسحوتتى كەمتو توراهنداعى تەكلىفتەرنىڭ ساتسيال ديماكراتتار قارشى تاوش بىرىپ بورژووازيانى ياقلاعاندار...

ئانگلىيانىڭ لىبىرال پارتيياهى حالقتى ئالدارعا ماتاشا.

لوندون. ئانگليا پارتيالارى ...

ئيتاليا قۇراللانوو ئارتترا ساق.

قرمدا هايلاوعا ئەدرلىك ناسىر بولعانى

سىۋاستوپول. ...

Beta donja, pıralitarđarь beregegıđ!

BAŞQORTOSTAN

V.K.P.(b) nıŋ Başqortostan əlkə kəmitəte həm başqortostan yđək Başqarma gəzite.

№ 143 1928 jыl Jəkşəmbe 9 dikəber № 143

BEĐĐƏ XƏBƏRSELƏR EŞE.

Əfə rabfak uqьvsьlarь tarafьnan 1922 nse jьldan birle «Rabfaksь» iђemle estinə gəzite sьsьqarьlep kilə.

Hər ber eşte təv baştuq jaqşь julqa halьp jebərev avьr bulqan şikelle, «Rabfaksь»la təvge jь..arđa aqhap sьqqan: kyberək .əjəsi məqalələrgə urьn birelp, rabfak tormoşon jetərlek dərəzələ esenə ala almaqan.

Şulajuq tixnikə, xuduzьstьva jaqьla tejeşle dərəzahenən tybən bulqan. Şunьŋ menən bergə ul jьldarđa «Rabfaksь» janьnda ojoşqan xəbərselərđə bulmaqan.

1926 nsь jьl „Rabfaksь" janьnda xəbərselər tyŋərəge ojoştorolop, 30 aqza menən eşkə baslaj, nətizələ gəzitteŋ tixnikə, xuduzьstьvahь menən bergə, məndərəzə jaqьnanda tejeşle dərəzahenə kytərelə. Sənki beđ estinə gəzitə qajđa sьqa, şundaqь tormoştь gəvđələndererge, şul tormoştьŋ kədgeđe bulьrqa tejeş tejbeđ. Bьl burьstь „Rabfaksь" ytəp kilə. Məђəlen: rabfak esendə bulqan bətə ojoşmalar, tyŋərəktər eşen, uqьvuqьtьv eşen, uqьvsьlarđьŋ jataqtaqь tormoşon nьq gəvđələndere.

Bulьp ytkən hajlavđarđa (rabfak esendəge ojoşmalarđьn hajlav) estinə gəzite hajlavđar nindəj nigeđđə barasaqь turahьnda məqələlə birep barđь. Xəbərselər tyŋərəge bьjьl eştə başlamaqan əle ləkin tiđđən ədəbijət tyŋərəge menən bergə eşkə başlajasaq.

Ytkən jьldan birle gəzittə jaŋь əlep məjəşə bar. Bьjьlqь pьlan bujьnsa barlьq başqort, tatar uqьvsьlarьn jaŋь əlep menən tanьştьrьlьp sьqarьlha, ikense jьlqa gəzitteŋ jartьhьn, bara torqas betenləj jaŋь əlepkə kyserev kyđ aldьnda totola.

14 nse nyjəberdə bulьp ytkən başqort, tatar uqьvsьlar jьjlьşь ridkəlligejəgə hajlav ytkərep, eşlərlek iptəştərđe hajlap qaldьrđь. gəzitteŋ taqьla jənləneve ketelə.

Partьja, kamsamul jetəkselege qьjьl tejeşle dərəzəhenə qujьldь, alarđan berketelgən iptəştərđə bar.

Part- kamsa jəcəjkələre eştən xisap alьp jul kyrhətep toralar. Gəzitkə ingən hər ber xəbərđe tikşerep, tejeşle ojoşmalar menən ul turala hejləşep xəl itev əsən ber iptəş bylengən.

Kiləsəktə eşləhe eştər:

1- Xəbərselər tyŋərəge menən berlektə bulqan ədəbijət tyŋərəgeneŋ eşen başlap, unda aqzalar qьđьqьrlьq məs'ələlər qarav.

2— Gəzitkə jalpьnь пьqьraq tartьv esən başqort, tatar aktifьnda, dəjem jьjьlьştarđa gəzitteŋ xəle turahьnda daklattar quju kərək.

3— gəzitteŋ tixnikə, xuduzьstьva jaqьn julqa halьvđa taqьla eşlərgə kərək.

Oşolarđь eşləgəndə „Rabfaksь" ьsьndanda „tormoş kəđgehe" bulьp əvereler.

„RABFAKSЬ"

Unberjьllьqta beđđeŋ uŋьştar.

Arqajaş kantunь Harь avьlьnda yktəbergə 10 jьl tulьv iђtəlegenə patribitel jəmqijəte asьlьp, təvđə 30 aqzaqьna bulhala, xəđerge vaqьtta 250 aqza bulьp, 1000 humqa jaqьn fajđahь bar. Xəđer 3-4 urьnqa byleksə asarqa ujlajđar. Yktəberđeŋ 11 jelь tulqanda eştər bajtaqqьna uŋьştar menən alqa bara, avьl mədeniləşə.

VƏLI ISKƏNDƏREF.

ئوذەك مۇئەسسەسەلەردە.

[illegible]

«لينينيزمد تەلپيند»

[illegible]

مەسئول رەداكتور ت. كەليموللين.
Ответ. редактор Т. КАЛИМУЛЛИН.

ماتبوعات دۋنياهندا.

«ياگنلق» هەم «سەسەن» تۇراهندا.

(فيكر ئالئشو ،بوللى)

[illegible]

«باشقورتوستان» غا 1929 نسد يل ئوسۇن پادپيسكد ئالدنا باشلاند

«باشقورتوستان» ياڭى يل باشنان كۋندەلك بولپ سنغا باشلاى.

عينوار باشنان «باشقورتوستان» ئوقۇنپ تۇراهعد كيلهە، ديكەبردە يادئلپ قالنعز!

„QЬĐЬL JONDOĐ" 4-9 dikəber

Xuduzьstvalь kino xikəjə
7 BYLEKTƏ

ПКП

Pьragьramdan tьş jaŋь safkina-zurnal
SЬJANЬSTAR: səgət 6 nan,
Bajram kendərđə 5 s. 30 m. başlanalar

1- D. K. „URAL" 4-9 nsь dikəberđən

PAT həm PATAŞUN
Qatnaşь menən
Danlьqlь Səjjəxtər

Kariina J. T. Nosьjrьf idarahьndaqь simfuneja arkistьrь aђtьnda kyrhətelə.

SЬJANЬSTAR: 6 s. 7 s.30 m. 9 səqəttə başlana. kassa 4 tən asьq.

2- D. K. „GURЬN" 4—7 dikəbrđə

AT MENƏN JƏRƏŞ
(Ход конем)
6 đur bylektə

SЬJANЬSTAR: 6 s. 7 s.30 m. 9 s. başlanalar. kassa 4 tən asьq

دۋاريس ترودا،
شەنبد كۋن 15 نسد ديكەبردە

[illegible]

پيهان تۈتئرەگەندە

[illegible]

كالحوزدار، تاگراۇمدار، تەژريبەسد كرەشئنيەددەر،
بارماي قالماعز!

[illegible]

حەبەرسد تەژريبەسەلەركەنفەرينسيەهد بولا

[illegible]

باشنارکامفيذ ئيعلاند

[illegible]

بلدرودەر.

[illegible]

1929
1
عينوار
«باشقورتوستان»
كۋندەلك گەزيت

حۇقوقلد بولعبند كيلە.

[illegible]

يوعالتقاندار.

[illegible]

ОТКРЫТА ПОДПИСКА
на 1929 г.
на большую ежедневную газету
„Красная Башкирия"

Орган Башобкома ВКП (б), Башцика и Башпрофсовета.

Основные отделы газеты: Иностранная, политическая информация (радио-телеграммы Тасс, письма корреспондентов) жизнь Советского Союза (телеграммы, корреспонденции, обзоры); Экономическое строительство СССР и Башреспублики; Культура; Партийная жизнь; Производство и рабочий быт; Сельское хозяйство и жизнь деревни; Красная Армия; Литературный отдел; Постоянный фельетон; Шахматы и шашки.

Газета имеет собственных корреспондентов в Москве, Ленинграде, Казани и др. городах.

1. Все подписчики получат в качестве бесплатного приложения ТАБЕЛЬ-КАЛЕНДАРЬ на 1929 год.

2. Подписчики, подписавшиеся на срок свыше 3 х мес., получат кроме календаря ПОРТРЕТ ЛЕНИНА в красках.

3. В качестве литературно-художественного приложения газета дает своим подписчикам 2 больших законченных романа в месяц „РОМАН-ГАЗЕТУ"

УСЛОВИЯ ПОДПИСКИ:

1-е ИЗДАНИЕ (Без приложения).	На 1 мес.	— р. 70 к.
	„ 3 „	2 р. — к.
	„ 6 „	4 р. — к.
	„ 1 год	7 р. 60 к.
2-е ИЗДАНИЕ (С прил. „Роман-Газета")	На 1 мес.	1 р. 10 к.
	„ 3 „	3 р. 20 к.
	„ 6 „	6 р. 40 к.
	„ 1 год	12 р. 60 к.

ПОДПИСКА ПРИНИМАЕТСЯ: Ежедневно с 5 декабря с. г. в конторе газеты — Уфа, Зенцова, 26, во всех почтово-телеграфных отделениях, во всех киосках „Башкниги", в газетных киосках контрагентства печати и специальными уполномоченными „Красной Башкирии", в учреждениях и предприятиях.

گاسئستراح بلدرووى.

[illegible]

Уфа. Зенцов 22 "башкнига.

Типолитография «Октябрьский Натиск» БПСНХ. БАШГЛАВЛИТ № 613.

باشقۇرتۇستان ئالتن - باقىر ئۇ ساقتارندا.

سەنەئەتتە يېڭى خالقتار ئشسىلەرنىڭ كوبەيتو يولىندا نقلق سارالار كورو كەرەك

باشقۇرت، تاتارلارنىڭ ئشسىلەرنىڭ كوبەيتو كەرەك.

ئىگىنىڭ ئەدزىرلەو

نىسك بارا.

«باشقۇرتۇستان»، دىڭ تاراتايق!

«كولت پاحوت» ئەترەتتەرنىڭ ئشلەيدەر.

بايقارا فابرىكىندا نىچەلدەر بار؟

ئشسىلەر.

ئشسىلەر كلوبىڭ تىرەمەندە.

ئاك - بلم ئشتەرى.

برنسى ئىدوارعا 400

بز ھەر بىرىمز 100 پادىپىسكا تاپايق.

مىن 15 پادىپىسكا تاپتم.

دىكەبىر ئايىندا 10 پادىپىسكا تابام.

بىلار بىگرەكتە تارتتا.

ئۇز ئارا ياردام كەمىتەتتەرى يارلىلارنىڭ ترەگى

تۇلكۇ بولىرلىق ياردام كەمىتەتى.

مورى ئاول ياردام كەمىتەتى يەنلەنىدى.

ياردام كەمىتەتىنىڭ ساقنىڭ مەنەن قويان تويىدرا.

رەئىس ئاياق سالا.

موسا وەلىتوف.

ياردام كەمىتەتى يۇتتلار.

قىل كرىست يەمعىيەتنىڭ پىئانىرلارنىڭ ھاوئقتىرو ئشتەرى

ئەرەسەي قىزل كرىست يەمعىيەتى ھەم ئاسۇ- ئاۋىياھيم ئۇيۇش مالارنىڭ ئشسەنى قاتنىقدارنىڭ قورغاوسلىقى ئەدزىرلەو ئشتە رنى بر ئۆيتە ئالب بارىرعا كەرەك.

حەبەرسىلەر كۆندەلىگىنەن.

كوسىب سىعب ئۆكىدلار.

قۇنشاق ۋولسىندا حەلدەر.

تانالق ۋولسىندا حوۋالىق ئوشە.

تانالق ۋولسندا 3631 حوزالىق، بولب حالقنك كەبىن مال ئاتراو، ئىكىنىدلك ھەم بابەق ناو توبستىنە ئۇتن قتىرقو.

ۋولسنا موكىمنى بىلدا حوزالق بىلاى ئۆتكەن:

	1927 بلدا.	1928 بلدا	ئارتقان
بلقى	5952	7927	34%
ھېبر	9994	11753	15,6%
ئش ئوكىزدى	1524	2042	36,5%
سەسو	2336	4557	96%

ھەدز ۋولسنا 10 ياڭى ئاول، 6 كولحوز بار.

سەۋيتتەر سايۇزنڭ ياڭلڭقتارڭ

ئاۋل حوزالڭڭ ئشسڭلەرڭ ئستيزڭندا

ئيتەش كالينين هوزدەرڭ.

مەسكەۋ. ئاۋل حوزالڭڭ ئشسڭلەرڭ ئسلبزلڭندا ئيتەش كالينين ئۆزئۆءدا بـلاي ئيتئ:

— «كوپ بولما 10 ءيل ئوتەر، «بانرالڭ» ئيكەن هۆد ئارءحەلڭدا كرڭپ قار. بانـرالڭ بۆتەر، ئانڭ ئورڭڭ ياڭڭ قانلام كۋاليفيكاتسيالڭ ئشسڭلەر، ئاگرانومدار هەم يوءارڭ ئاۋل حوزالڭڭ مەكتەبڭ ئسنودينتتارڭ ئۆنار.

ئشانپقلڭا ئۆد ئۆلتڭنلە يوكەلگەن يورلسڭزدڭ ئاتقارا هەم كرەشلڭيەن ئاراهڭلا پرالبتاريان دەقتيەتن كرلتە ئالا، لەكين بارا ئۆرا يا- تراك يوءارڭ كۋاليفيكاتسيالڭ سەءدەءت ئشـلەنلە ئەيالەنكەس...

— ۋانراكتار ئاراهڭلا ئوءسو - يادر بلمەۋدڭ بۆتۆرو مامينتڭڭ ئيڭ ءدۆر سەبەبسي يورلسنارڭنان برەڭ. حەدر س س س ر ءداعڭ 8 ميليون 800 مڭ بانراكڭڭ 1 ميليون 700 مڭڭ ئوتڭ - يادا يامەى، بانراكتار ئوءسون ماحسوس تيپ ليكويت پونكتتار ئاسارعا هەم ئوقوسلارڭدڭ ئولاردڭڭ ئۆز ئارالارڭنان بيلدە- لەرگە كەرەك.

تۇرلۇ حەبەردەر.

ءيئيل يادا، ماى ئايئندا ماقار ۋولپاليند- يراسوبتڭ 300 مەملڭ قسقرلپ هۆيلەى ئورڭان راديو ئالعس ئالعيڭ. ءئوءشو كۆنلە ئشكە ئينەى ئشكەڭا ئەءدەم ءيولب باتا. يڭلڭ ئۆدەتپ قاپف لانو ياعن قارارعا كەرەك ئيتئ.

گەرەى قپساق.

سەۋيت هايلاۋدارڭ توراهڭندا رەسمي ئاڭلاتمالار.

حيساب بيرو هەم سەۋيت هايلاۋدارڭنا ئەزرلڭك تيرەهندە.

ئشكە هالقڭڭ قاراعانڭدارڭ ئوءسون ئۆدەك كەميسيە بۆتە كانتون هايلاۋ كەميسيەلەرڭ رەئيستەرڭن شلتەلەى.

هايلاۋ حۆقوقتڭنان مەحروم ئيتئۆ ئينسترو كسيەهڭنڭڭ ماتدەلەرڭن ئاڭلاتو توراهندا.

(باشقۇرتۇستان ئۆدەك هايلاۋ كەميسيە- هڭڭڭ 1928 نسڭ ءيڭل، 5 نسڭ ديكـەبر ئولتڭرڭشڭندا سڭعارعان قارارڭ).

ذلڭك سيبيە ئاءزالارڭ يەمەءتكە فايدالڭ حڭزمەت مڭنڭ شۆءعۆللەنەلەر، ئەگەردە ئولار ...

...

باشقۇرتۇستان هايلاۋ كەميسيەهڭ پرەسيدەتلڭ: سيسويف.

سيكرەتارڭ: نەزيرۆف.

باشقۇرتۇستان ئۆدەك هايلاۋ كەميسيەهڭنڭڭ 1928 نسڭ ءيڭل، 5 نسڭ ديكەبردەگڭ ءئولترڭشڭندا سڭعارعان قارارڭ.

باشقۇرتۇستان ئۆدەك باشقارماهڭنڭڭ ءئوءيوشتڭرو بولڭكڭندە ئينسترو كترداردڭڭ، ئارعايش هەم ئستەرلڭ كانتوندارڭندا سەۋيتتەردڭڭ ئيشب هەم هايلاۋ كامپانيالارڭنا ئەزرلڭك ئيسڭك باروۋڭ توراهڭندا ياعاعان ئينفارماتسيالارڭ بويڭنسا.

...

3. كانتون هەم ۋولڭس هايلاۋ كەميسيەلەرڭ ئاۋللارڭدا هايلاۋ كەميسيەلەرڭن ءئوءيوشتڭرو هەم ئولاردڭڭ ئشڭەرن ئيكشڭرلوگە يڭتەرلڭك ئەهەميت بيرمەگەنڭەر...

4. بۆتە مۆمكينلڭكتەردڭ فايدالانوعا سارلار كورەرگە، (كلوبتار، كينو، ئيزباچيتالنە، قڭزل مۆيۆش، پلاكات هەم لوزۋنگلار تارانو) كيك قانلام بالپلڭ سەۋيتتەردڭ حيساب - هايلاۋ كامپانيالارڭنا ئوپلارعا كەرەك.

5. كانتون هايلاۋ كەميسيەلەرڭنە III- نسڭ سيسسيەهڭڭ هەم باشقۇرتۇستان مەركەز باشقارماهڭ، باشقۇرتۇستان ئۆدەك هايلاۋ كە- ميسيەلەرڭنڭڭ قارار هەم ريزەليوتسيەلەرڭنڭڭ عەمەلدە ئاشرڭلدارڭن تەءمين ئيتەرگە قويلعان مۆددەتتەردە باشقۇرتۇستان مەركەز كەميسيەهڭنە حيساب - هايلاۋ كامپانياهڭنڭڭ بارڭشڭ توراهڭندا ئينفارماتسيالار بيرپ تورورعا قرقا تەقديم ياهارعا.

باشقۇرتۇستان هايلاۋ كەميسيەهڭ پرسيەدتلڭ: سيسويق.

سيكريتارڭ: نەزيرف.

ئاۋل سەۋيتتەرڭ يانڭنداعڭ تيك شرو كەميسيەلەرڭ توراهڭندا عڭ پالاژينڭياعا ئۆءئتەلمە ئيندڭرلڭدڭ.

باشقۇرتۇستان ئۆدەك باشقارما كەمي تەتڭنڭڭ 1928 ءيل 3 نسڭ ديكەبردە سڭعارعان قارارڭ.

ئاۋل سەۋيتتەرڭ يانڭداعڭ تيكشرو كە- ميسيەلەرڭ توراهڭندا يـاشيك تـارافڭنان 1926 نسڭ ءيل 9 نسڭ ئـابريلدا راتڭلعان (ژورنال №28) پالاژينياڭڭ 6 نسڭ ماتدەهڭ ئۆدگەرتو هەم ئۆءتنو بولڭدا باشقۇرتۇستان ...

باشيكڭڭ ۋاقتلڭ رەئيسڭ مانسورف.

ۋاقتلڭ سيكرەتارڭ سيسويق.

باشقۇرتۇستاندڭ تابيعي حەلڭ هەم حالقڭ

باشقۇرتۇستان حۆكومەتڭ حيسابڭ بويڭنسا بڭرڭسەقەلە.

باشقۇرتۇستان، هاۋاهڭ بويڭنسا ياءۋاقلڭ ئورمانڭدار ئۆلكەهڭندە بولالا. ئۇرال تاۋدارڭ ءيل قايڭدەهڭ ءيۆءۆب، يلاردڭڭ ءهڭرت، ئيتڭڭ هەم ئۆدەنەرڭلە ئنـەلڭ ئاعاس ئورماندارڭ بار. ءيل ئورماندار كۆبەيش ئۆشلڭك هەم ...

ئۆنڭا سڭدامڭڭ مەڭڭ، 4 نـدە كۋارتس، 4 نـدە يڭر كومرڭ، 4 نـدە ياشما، 2 ئورڭندا نيفت، قالعاندارڭندا باشقا تاشتار تابلعان.

تاۋ زاۋوتتارڭ پربدپربيەتيەلەردڭڭ زادانـ- يامڭ بويڭنسا ءيڭيل يـەى يڭر كومرڭ تيمر ماگنيزيت، حرومييت، قورعاش هەم بيالا قايڭقـ- توعا كەرەكلڭ قدم ئوساقتارڭ ئيكشرلدڭ حەدر ءيڭل ئورڭلا يئيلعان ماتيريال ئشلەنپ ياتا.

باشقۇرتۇستاندڭ توپراعڭ.

باشقۇرتۇستاندڭ توراقتارڭ ئيكشرلمەـ- گەن ءيولو - باشقۇرتۇستان حۆكومەتڭ ءيڭيل يەى فەن ئاكاديمياهڭنڭڭ ئيكسپيديسيەلەرڭ باردامڭ مڭنەن تەرتيبلڭ ئرەوشتە ئيكشرلپ سعو ئشئلە كرلشرگە مەءبور ئيتتڭ. يەءئيكلم بارڭ ئۆنۆ هەم ئستەرلڭتامڭق كانتوندارڭنڭڭ توپراقتارڭمڭنا ئيكشرلپ ئوتكەن بولعان.

ئۆنۆ كانتوننڭ توپراق ياعڭنان ئيكي ئۆلۆشكە بولڭپ بولا: 1) كۆنسئعش - ئۆنۆراق ۋولستار، بلاردا نوپو ق كولهەاق، ئاور مەتڭ قاتناش.

2) ئۆنۆ قالاعڭ توراهنڭان كۆنباشنا بولعان ۋولستار، بلاردا يـر قـارا توپراقڭڭ ءيولپ قارا توپراقڭڭ دەرەجەهڭ ئورلو ئورندا ئۆرلوسە: بندا قوم هەم مەتڭ قاتناش ينگل هەم يۆءاعڭنا قاتلاۋ قارا توپراقتاردان باشلاپ سارك ماتدە (گوموس) 17% قا ئيكلم يتكن هيمڭ قارا توپراقتار بار.

ئستەرلڭتاماق كانتوننڭلا ئـۆنۆ كانتوننڭ كوبڭ ئاڭ ئيڭل ياماعڭ مڭنەن ئيڭكگە بولنپ، لەكين بندا توپراق ياقشڭراق، تاشلڭ هەم كولهەاق توپراق ئەذاۋلڭ. بندا ئاق ئيڭلدڭڭ ءئولڭ يارڭندا نارڭلان ۋولستانباشقا ئورندارڭدا مەتڭلڭ توپراق ءيولپ. گوموسقا بيك يارلڭ، ءهـل ياعڭندا قوم هەم مەتڭ قاتناش ئەمەى، كوپمەى قلهەاق ئۆتەگەن توپراقتا، گوموس ئورتاسا ئالعاندا 12% نان ئارتا.

باشقۇرتۇستاندڭ ئۆسملڭكتەرڭ.

ئاركامزىندڭڭ ئالعان حيساپتارڭنا كورە، باشقۇرتۇستاندا بۆتەهڭ 5،678،766 گيكتار ئورمانلڭق يڭر ءيولپ، 5،294،420 گيكتار ئورمان ئۆنە.

...

كۆنلەر ءيلنپ قار ئيرەدەر، ئيبرنە قنراو ئۆشەدەر، ماىدا قار ياۋدار يـەكى ءيڭنڭـ كيرلهسە هاوا بيك ئۆذاق ۋاقت يامرلن ءيولپ ئۆرعلاى.

دۆيم ئالعاندا بلڭق ئورتاسا هاۋائۆرال تاۋدارڭ ئۆبەكتەرنده هەم ئۆرال ئـارتڭڭ ئۆنياق ئۆلۆشندە 2+ گرادس (2 گرادس يلي)، بەلەبەى - بيلاربت مڭدنڭان ئۆنياق ءتاعڭ ئۆلۆشڭڭ تاو ئۆبەگڭنەن باشقا ئورنـ- لارڭندا 3+، يل مڭدتڭڭ ئۆشلڭ ياعڭنڭڭ تاو ئۆبەگڭنەن باشقا ئورندارڭندا 4+.

باشقۇرتۇستاندڭ، ئۆرال تاۋدارڭنڭڭ كۆنـ- بايش ئيتەكتەرندە هەم كۆنبايشڭنان بلعا سيكتەش ئيكڭلڭكندە يامعر كوپ. ئۆرال تاۋڭ ئيتەكتەرندە يلعا 600 ميلليميتر ساماهڭ يامعر ياوا، ئۆنڭڭ ئەيلەنەهندە ئيكڭلكتە 500 - 600 ميلليميتر ياوا.

ئاق ئيڭل بويڭنارڭندا هەم ئۆرال تاو- دارڭنڭڭ كۆنسئعش ئيتەكتەرندە يلڭق يامعر 450 - 500 ميلليميترگە يتتە. ئاق ئيڭلدڭن كۆنبايشنا هەم ئۆرال تاودارڭ ئارتڭندا 400 - 450 ميلليميتر ياوپ، يامعر ئيڭ ئەڭ ياوعان ءئورن شيشمە ئاۋلڭ تيرەهندە 75 كيلوميتر ئۆذۆن قڭنا، 40 كيلوميتر كيڭلڭكتە هوذللعان بر ئۆبەكتە، شولاىئوق ئارعايش كانتوننڭڭ كۆنسئعش ئۆلۆشۆندە (بلاردا يامعر يلعا 400 ميلليميتردەن ئەذاۋلڭ ياوا).

باشقۇرتۇستاندا كوبەرەك ئۆشلڭك هەم كۆنسئعش - ئۆشلڭك ياعڭنان ينل ئۆرۆپ يەى كۆنڭ قۆرۆلڭق هەم رەشەلەر ءيێش ءئو- لپ ميڭگل - ميڭگل ئاشلڭقتا ءدۆر زڭيان ئيتەلەر، حاتتا ئاشلڭقتارڭ هەلەك ئيتەلەر، قش كۆنۆ بندا بوران هەم كۆرت ياۋدار عادەتڭ ۋاقيعا.

باشقۇرتۇستاندا يەر ئاستڭ بايلڭعڭ.

ئۆتكەن يەيگە تيكلم باشقۇرتۇستاندا باشلڭسا تاو ئۆبەگندە - 850 ئورندا يەر ئاستڭ بايلڭعڭ بارلڭق بلڭگەيڭئ. بلاردڭڭ 314 ندە ئالتن، 66 ندا تيمر رودامڭ، 45 ندە باقر، 35 ندە حروملڭ تيمر، 22 ندە ماركانس، 4 ندە قورعاش، 10 ندا ماگنيزيت، 2 ندە ئاللك، 2 ندە قـايراق تاشڭ، 10 ندا ...

شول سەبەبلڭ ءهنو كەرتەمڭ بولا ئالمايدار. بيگرەكتە «ئۆرال تاۋ» ذان كۆنسئعشقا بولـ- عان تاو هرتتارڭ نـق يەمرلپ، بلار ئارا- هڭندا بارڭ ئيامەن هرتتارڭعنا تـاو سابرڭ تيپ ئاتاپ بولا. قالعاندارڭ كيرلهسە ئابرم قالقولقتار يەكى كوب بولها ئوءتاشتان 20-30 كيلوميترعنا ءهوذلپ ئـۆذۆلە بارعان قنعا هرتتارعا ئەيلەنگەندەر.

«ئۆرال تاۋ» هرتنڭڭ كـۆنبايشنداعڭ هرتتار، بڭنڭڭ كيرلهسە، ئورن -، ئورن بيك بيڭك هەم، ءئۆذۆن هرتتار تەشكيل ئيتەلەر. بـلار ئاراهڭندا ئۆرەنگن، ئۆرگوش، زيگەلگڭ، ياقڭق ئيرمەن، ئەءلڭك، يورما تاو هەم باشقا قالقو- لقتاردڭ كورەءترگە مۆمكين.

باشقۇرتۇستاندڭ تاو ئۆبەگڭ ئـورتاسا ئالعاندا 140 كيلوميتر كيڭكتە.

ءيل تـۆبەكتە ئەرەن ئـوءدەلەر، ءيش ءيش مڭ ميتردان بيڭك بولعان ئابرم قالقو- لقتار، ...

باشقۇرتۇستاندڭ كـۆنبايش ئـۆلۆشنڭڭ ئۆدكڭ ئۆدۆلشڭ - تاو ئۆبەگڭنەن بيك نق ئايرلا. ئۆرال تاودارڭنان باشلاپ كاما هـەم ۋولگا يلعالارڭنا تابان كۆنسئعشتان كۆنبايشقا قاراذا مۆدەكلەنپ تەپشلەنگەن ئاولڭ ئيكڭلـ- لڭكتەر «دۆيم هارت، هوءلا. ءئونڭڭ ئورتاسا بيڭكلڭگڭ 460 ميتر. ءئونڭڭ ساءار ئۆكرو- گڭنا كورشڭ كۆنبايش ئۆلۆشڭ ئيكـڭلڭكتە ئەيلەنپ، بندالا 600 ميتر بيڭكلڭكتە ئـابرم ءهنو كەرتەلەرڭ بار.

ئۆرال تاودارڭنڭڭ كۆنسئعشندا (يلابر، ئامبان قاتاى هەم ئـارعايش كـانتوندارڭندا تاودارڭنڭ ئاياق ئائتننداعڭ كۆنسئعشقا تـابـا ئيگڭ ئۆذڭلڭ يالان هوذڭلا. كاما يلعاهڭ بويـ- ئارندا بيك ئەپەش ئيكڭلڭك.

باشقۇرتۇستاندڭ هاۋاهڭ

باشقۇرتۇستاندڭ هاۋاهڭ دۆيم ئالعاندا قش هووڭق، يەى قڭو. لەكين ءئونڭڭ ئۆذكڭ ئۆدۆلشڭ بيك ساءار ءيولو ئـارءاهڭندا بنذا ءيش، ءيش ئۆكتەبر هەم ئاپريل ئـايدارڭندا 20 گرادسلڭق موۋقتار ءيولپ، هيڭوار ئايندا ...

باشقۇرتۇستاندڭ حالقڭ.

1926 ءيل ئاذاعڭندا ياهالعان حيسابقا كورە، بۆتە باشقۇرتۇستاندا 2 ميليون 690 مڭ ساماهڭ حالق ءيولپ، بڭلار ميللڭ ياقتان تو- ياهڭلەگڭنسە بولنڭلەر:

ئورئتار	1،070،365	يەن
باشقۇرتتار	634،310	«
تاتاردار	463،646	«
ميشەردەر	137،988	«
سۋاشتار	85،093	«
ئوكرايندار	79،803	«
مارڭدار	79،295	«
مرقشڭلار	52،340	«
تيپتەردەر	28،317	«
ۋاتەكڭەر	23،256	«
بيلاروستار	18،304	«
لاتشتار	7،045	«
نيمستەر	6،565	«
يەۋرەيلەر	2،184	«
پالەكتەر	1،674	«
ئيستوندار	1،189	«
قرەزدار	518	«
سيكڭنلەر	325	«
ليتوۋستار	161	«
باشقالار	2،283	يەن.

تابيعي شارتتارڭڭ حوزالڭققا تەئسيرڭ.

...

باشقۇرتۇستاندڭ ئۆدەك كورئنسڭ.

...

ПРОЛЕТАРИИ ВСЕХ СТРАН, СОЕДИНЯЙТЕСЬ!

بۇتە دۇنيا پرالېتارى، بېرلەشكىلە

٩ نسى يىل سىعا.

باشقۇرتۇستان

BAS,QORTOSTAN

ۇ. ك. پ. (ب) نڭ باشقۇرتۇستان ئۆلكە كامىتەتى ھەم باشقۇرتۇستان ئۈزەك باشقارما كامىتەتى گەزىتى.

Орган Башобкома В.К.П.(б) и Ц.И.К.'а А.Б.С.С.Р.

№ 2-83 تېلېفون — — — Уфа, Зенцова. № 26. ئيدارا ھەم كانتورانڭ ئادرېسى:

گەزىتكە يازىلىو ھاقتارى.

ئيعلان ھاقتارى.

گەزىت ئادناعا ئۈس تاپقىر سىعا.

№ 143 | Воскресенье 9 - Декабря | 1928г. | يەكشەمبى 9 - دېكەبر | № 143

برنسى عېنۋارعا 6000!

«باشقۇرتۇستان»

گەزىتىنىڭ تيراژى 4 مڭگە يېتتى. گەزىتتىڭ كۈندەلىك بولىپ سىعوۋى مەن عېنۋارىدى 6مڭ تيراژ مەن قارشىلارعا تېيشىز.

«باشقۇرتۇستان»

ئەدرگى واقىتتا كانتونداردا تۇبەندەگى ھاندا تارالا:

	نويەبردە	دېكەبردە
بىلاير	725	841 دانە
ئىستەرلى تاماق	423	750
تاميان ـ قاتاي	369	491
ئارعاياش	353	434
بەلەبەي	117	221
مەسەعوت	128	191
ئۆفۆ كانتونى	125	151
بۆرۆ	46	30
ئۆفۆ قالاھىندا	279	330
باشقۇرتۇستاندان تىش تورنداردا	259	278
كانتوراتان		243

بۆتەھى 4 مڭ دانا.

بۆرۆ كانتونى دېكەبر ئايىندا «باشقۇرتۇستان»دى 16 داناعا كەمىتتى. بىل بېك ئور كەمسەلك. بۆرۆ كانتونى بلايدا ئۆبرەتا بارا ئېنى. دېكەبردە تاعىلا سيگندى. ئۈيبان!

ئۆفۆ، مەسەعوت، بەلەبەي مەندە قۆبرەتا بارامعنى. عېنۋارعا ئالدامىلار مەنەن بىگلىشگىز!

بلاير، ئىستەرلى عېنۋارعا مگەر بارم دى قىنوارعا ئېشتەر. بى بىعا ئىشەنەبى. تاميان قاتاي، ئارعايا ىـ. بلاير مەنەن ئىستەرلى نى قىولپ بتەرگە ئېشتەر.

يەگىز! «باشقۇرتۇستان» دى برنسى عېنۋارعا 6 مڭگە يېتكرودە تايىدى كانتون برنسلكتى ئالا؟ تاعىلا 2 مڭگە ئۇئو، 8 كانتون ئۆسۆن كوپ ئوگىل. 3 مڭگە ئارتترو، كۆندەلىككە بولاك بولون.

ئاق قاساقتار سسسرعا قارشى ھوعىش ئەزرلەيزەر

ئوكرايىنا حالىق يۇمھورىيەتى مينيسترى لىۋيتسكى ئەفەندىنىڭ حاتارى ۋيانالا سىعا ئۆرعان «تايمىز» گەزىتى سيت ئيلدە، زەكى ئوكرايىنا ئاق گۋاردىياسىلارىنىڭ قارا ئىشمەگەرلكتەرى ئاشكارا تېتە.

ئافعانىستاندا بولالار.

بۇلاسىلارعا ئانگليا يارزام كۆرھەتە.

ئاۋستىريالى ياڭى يۇمھورىيەت باشلىعى ھايلاعان.

ئامېرىكاعا قارشى ئانگليا ـ ياپونيا ساي‌وزى.

باشقۇرتۇستان حۆكومەتى حيساپ بيرە

ئۆتە ساي‌وز جەبەرسەلەر كەڭەشمەھى يابىلدى.

تۆبەندەنى ئىش باشىنا.

تۆرلۆ حەبەرزەر.

Bөtə dөnja, pьrolitarđarь beregegeđ!

BAŞQORTOSTAN

V.K.P.(b) nьņ Başqortostan əlkə kəmitəte həm başqortostan yđək Başqarma gəzite.

№ 142 | 1928 jьl Jomə 7 dikəber | № 142

Avьl xattarь.

Radijolь buldьq.

Bəđ Teməs II- baẟqьs məktəp uqьvsьlarь ydebeđgə ajьrьm 4 lampьlь radijo aldьrьp məktəp qarşьna urьnnaştьrđьq. Başqa məktəp uqьvsьlarьnda tiŋləşergə saqьrabьđ. Ə. Jəqefəref

Mədir əsən halьnqьn kyrəheņ.

Arqajaş II nse baẟqьs məktəbe jaņьqьna đur itep halьnhala, ber bylməhendə məktəp mədire torov səbəple uqьvsьlarđьņ qajhьberhenə urьn juq. şunlьqtan jərəp uqьjđar. Ajaqtarьnda, əẟbaştarьnda jynle kejemdəre bulmaqanlьqtan bьl balalar avrьvqa halьşalar. Balalar beđgə mədir urьn birhen jəkej urьn birməhə ajaqtarьbьđqa kejem alьp birhen, tejđər.

OSLO QƏLƏM.

TƏRLƏ XƏBƏRĐƏR.

* Gymil ukrugь Birdьjş tigən avьlqa jaqьn jerđə jer qaẟьqanda bik boronqo vaqьtta jəşəgən xalьqtarđьņ torqan urьnь tabьlqan. Qalimdərđeņ əjtevenə qaraqanda bьl urьnda bьl xalьqtar bьnan 20,000 jьldar elek jəşəgəndər. Şuluq urьnda boronqo zamanda jəşəp, kyptən ylep betkən mamont tigən xajvan həjəktərelə tabьlqan.

* Ispanija tavđarьnda bik qatь hьvьqtar başlanьp, tavdarđan byrelər ketevđəre menən avьldarqa təşep kerəẟtejəņ maldarьna hezym itələr ikən.

* «Cikaqo Terbejon» gəzitenəņ xəbər itevenə qaraqanda Sakko həm Vansittiđe yltergən palac Giner iđe ylterevgə itep hezym itkəndər.

Başqort balalarь tormoşonan.

Tup huqalar.

* Birlin qalahьtьjatьrđarьnьņ berhendə kiləhe qinvar sislahьnda Marija Raspytina— məşhyr «Gerişkə» qьẟь sьqьş jahap Raspytinđeņ batşa harajьnda nisek jəşəve turahьnda həjləjəsək ikən.

* Tərkejə əẟtenən bik qatь davьl ytep, kensьqьşjaqtarьnda kesle jel əj tybələren, aqastarđь tamьrđarь menən qutarьp taşlaqan.

* Varşavđa (Pylşə) kesle toman bulьv arqahьnda ajradьrumqa (ajrapьlandar təşə torqan urьn) 6 huqьş ajrapьlanь jьqьlьp təşep ьvatьlqan. Əs osovsь ylgən.

* Marokko laqь(təņjaq Afrikala Fьransьja kalunjahь) Fьransuz qəskərđəre arahьnda cuma avrьvь başlanьp 20 ləp keşe ylgən.

* Pylşənen Gьrydines qalahьndaqь tərmənən məņgelek tərməgə xəkəm itelep jabьlqan 16 keşe qasqan.

Bьlar qul menən 9 mitьr jer qaẟьp sьqьp qasqandar.

* Geritsejeneņ pajtəxet qalahь Afinala ber sirkəv halьv tantanahьnda teribuna jemerelep teribuna əẟtendə bulqan jəmhyrijət başlьqь, qala başlьqь, jepiskup həm başqa bik kyp keşelər imgəngəndər.

حەبەرسڵەرگە ئيدارا ياواپتارڵ.

Idaranan javaptar.

«Xəkymət urgьndarь kyđgələ almaj» (Min), «Militsejə tihəm artьq, ьstьraznik tihəm kəm bulьr. (Jarlь), „miņə xəđer kamsamuldar doşman“ (Xəbərsə) xəbərđəre tikşerv əsən jebəreldelər.

„Tiraz ujnalqan urьnda buldьm“ (Ş Əxmədyllin) huņqa qalqan.

„Hajlavqa uqьvsьlarđь qajtarьrqa kərək“ baẟьlmanь. Bьl turala Kərim Idelxuza məqələhe javap bula ala.

„Eş nasar“ (u) „Baş. jəştəre“ nə birelde.

Musa Fazlitdinefkə hineņ xəbərđəreņ bьjьl jəj betənləj kilgəne juq tip əjterlelk. Kyrəheņ puşta juqaltьp qaidьra torqandьr inde.

مەسئۇل رېداكتور ت. كەليموللين.
Ответ. редактор Т. КАЛИМУЛЛИН.

بلمەگەڵ حەرفتەرڵگڵڵڵ ئۆشۆعا قاراب ئۆيرەنڵگڵ.

A a	B ʙ	C c	D d	E e	Ə ə	F f	G g	Ç ç
Ƣ ƣ	H h	I i	J j	K k	L l	M m	N n	Ņ ņ
O o	Ɵ ɵ	P p	Q q	R r	S s	Ş ş	T t	U u
Ƃ ƃ	X x	Đ đ	Y y	Z z	Ƶ ƶ	Ь ь	Ьj ьj	V v

بۆگۆندەڵ باشلاب ئۆفۆ بر ئاڵنا ئسندە

«باشقۇرتۇستان» گەزيتڵنگ «كولت پاحوت» ئەترەتتەرڵ تارافڵناڵ تيكشرڵلە.

ئەگەر هيڵ بڵعا تيكلم «باشقۇرتۇستان» گەزيتڵنە ياڵلماعاڵ بولهاگ

ئەترەت بارڵوعا ئاقساگڵڵ ئەڵرلەب تۆر. «باشقۇرتۇستان»عا ياڵڵل!

«باشقۇرتۇستان» كۆندەلڵك بولڵپ سڵعو ئالڵڵڵدا تۆرا. گەزيتڵڭ باشقا بولكتەرڵ كيگەيو مەنەڵ برگە، ئۆفۆ بولڵگڵلە كيگەيتڵلەسەگ.

شۇنڭ مەنەن برگە:

ياڵڵلو حاقڵ بيك ئۆسهڵ؛ بر يلعا 4 هوم 80 تيڵ، 6 ئايعا 2 هوم 50 تيڵگڵڵە.

ئۆنۆتماعڵ!

ئۆفۆلە 7 ئەترەت ئشكە كرشتڵ. بۆتە ئۆچريۆدينيەلەر، ئاڵارڵا ئشلەوسڵ بۆتە باشقۇرت. تاتار ئشسڵلەرڵڵگ «باشقۇرتۇستان»ڵ ئالڵڵپ، ئالڵڵرماوڵارڵ بڵ ئاڵنا ئسندە ئاسق بيلدەلڵ بولاساق.

سڵوكولەر.

باشقۇرتۇستان سەويتتەر يۆمهورڵيەتڵندەگڵ بۆتە ۋولباشقارما هەم ئاول سەويتتەرڵنە.

[illegible]

باشساۋنارکوم ئشتەرڵن واقتلى ئڵدارا ئڵتوسڵ كاليمڵق.
باشساۋنارکومڵڵڭ رادڵيو تارانو ئشتەرڵ وەكيلى حەبيبوللين.

ئيرتەگە - شەمبڵ كۆڵ كيگ كەگەشمە.

ئيرتەگە، 8 نسڵ ديكەبرڵە، كيس سەعەت 6 لا، «باشقۇرتۇستان» گەزيتڵ ئيدارا- هڵڵدا «باشقۇرتۇستان» گەزيتڵڵڭ پارتڵيا بولڵگڵ حەلى هەم ئاڵڵى باقشرڵو تورا هڵڵدا كەگەشمە بولا.

كەگەشمەگە؛ ۋ. ك. پ (ب) هەم ۋ. ل. ك. س. م. ... باشقۇرت، تاتار ئاعزالارڵ هەم باشقۇرت، تاتارڵا[illegible] كيلرگە تليشتەر.

شولايوق باشقۇرت، تاتارڵاردان پارتڵيا، كام[illegible]
ۋ. ك. پ. (ب) ڵڭ [illegible]

«باشقۇرتۇستان» ئيدارەسڵ.

كۆندەلڵگ واقيعالار.

[illegible]

*. ئينا يۆرتڵۆنا تۆنلە بيسلەهەڵ كشلەر ئڵنپ، 67 هوملق «ميتيور» لامپاهڵڵ ئۆرلاپ سڵقڵڵدار.

ۋاراشيلڵ ئۆرامڵدا 30 نسڵ نوميرلڵ يۆرتڵا «ئۆروسڵ، پەفريەف ئڵلليريوندلڵ ئامبارڵڵا (كلەتڵڵە) ئاسقس يارانپ 98 هوملق ئۆڵۆن ئۆرلاپ سڵقڵڵدار.

* ئيسم - فاميليەسڵ شولايوق ئاولى بيلدەهەڵ بولعان بركەڵيەن كيوبس زاوتڵ ئرگەهڵدەگى كوپرڵەن ئاتڵ مەنەن يڵعلڵپ ئۆلكەن.

- پيتڵرا گارەوڵ ئۆرامڵدا 86 نسڵ يۆرتڵا «ئۆروسڵ ۋيڵامين فرولوف ئيكەن كشڵ هوناوسڵلق ملتڵەڵ مەنەن بر قاراقتڵ (كڵڵە) ئاتپ ئۆلتۆرگەن.

،سوت هەم ئۆرمۆش.

هيگڵڵ يەشلك قڵڵڵ كۆسلەگەڵ.

[illegible]

ئۆفۆلەگڵ باشساۋنارکوم رادڵيو ئستانساهڵڵڭ رادڵيو تاپشڵرو پڵراگرامماهڵ.

مەڵكەو واقتڵ مەنەن.

7 ديكەبڵر - يۆما.

3.30 - 3.55 باشقۇرت تڵلڵڵە داكلات.
3.55 - 4.20 ئۆرلڵ تڵلڵڵە داكلات.
4.20 - 4.55 تاتار تڵلڵڵە داكلات.
4.55 - 5.20 سەويت مايلاوڵارڵڵڵا ئيزباچيتالالارڵلڭ ئۆتقان رولى تيماهڵدا تاتار تڵلڵڵە داكلات
5.30 - 7.15 بەيڵەلميلەل كانسرت
7.25 - 9 - مەڵكەوڵەن تڵرانسيلەتسيە.

8 - ديكەبڵر - شەمبڵ.

3.30 - 3.58 ئۆرلڵ تڵلڵڵە داكلات.
3.58 - 4.20 «پرافسايوزلاردا ماسساوى ئش» تيماهڵدا تاتارسا داكلات.
4.20 - 4.45 شولوق تورالا ئۆرڵسا داكلات.
4.50 - 5.20 ئۆرلڵ تڵلڵڵە داكلات.
5.30 - 7 - پڵرافسايوز كانسيرتى.
7. - 15 - مەڵكەوڵەن تڵرانسيلەتسيە.

9 - ديكەبڵر - يەكشەمبڵ.

3.30 - 4 ئۆرڵسا داكلات
4 - 4.25 " "
4.25 - 4.50 «ئاسو ئاۋئياجيم هەم داپريز ئەڵرلك» تيماهڵدا ئۆرڵسا داكلات
5 - شەڵى ڵالقڵارڵ بڵرسڵلارڵڵلك كانسيرتى.

10 ديكەبڵر - دوشەمبڵ.

3.30 - 3.55 ئۆرڵسا داكلات.
3.55 - 4.20 رادڵيو تورامڵدا تاتارسا داكلات.
4.20 - 4.45 «ئالكاگوليزلم هەم ئۆعا قارشڵ كۆرەش» تورامڵدا ئۆرڵسا داكلات.
4.55 - 6.25 ئۆرلڵ كانسيرتى.
6.40 - مەڵكەوڵەن ترانسيلەتسيە.

„QЬĐЬL JONDOĐ“ 4-9 dikəber

Xuduzьstvalь kino xikəjə
7 BYLEKTƏ
ПКП
Pьragьramdan tьş jaņь safkina-zurnal
SЬJANЬSTAR: səgət 6 nan,
Bajram kəndərđə 5 s. 30 m. başlanalar

1- D. K. „URAL“ 4-9 nsь dikəberđən
PAT həm PATAŞUN
Qatnaşь menən
Danlьqlь Səjjəxtər
Kartina J. T. Nosьjrьf idarahьndaqь simfuneja arkistьrь aẟtьnda kyrhətelə.
SЬJANЬSTAR: 6 s. 7 s.30 m. 9 səqəttə başlana. kassa 4 tən asьq.

2- D. K. „GURЬN“ 4—7 dikəbrđə
TORMOş KƏLƏ
6 đur bylektə
SЬJANЬSTAR: 6 s. 7 s.30 m. 9 s. başlanalar. kassa 4 ţən asьь

دۆرڵيستروداڵ
يۆما كۆن 7 نسڵ ديكەبڵردە
4 سيرڵيەلى، ئەمڵن ڵاغڵتڵن راهڵاتولى ئەڵرى «ئوينۆ» دلا III نسڵ سيرڵيەسڵ
ئۆلمەڵ جانڵم
[illegible]

گاسئستراح بلدۇرووى.
[illegible]
گاسئستراح كانتوراهڵ.

هەڵيئڵف شاكير. كەلسر ئابڵ ۋولباشقارمهڵڵان بيرلگەڵ 1947 نسڵ نوميرلڵ ئات كارتۆكاهڵ.

«يولڵۆز» ئەرتيلڵ بۆتۆرولە.
[illegible]

يوعالتقاندار.
ئارعڵنباين يانعازڵ. توبە ئشسڵلەر كاپراتيفڵڵان بيرلگەڵ 341 نوميرلڵ ئاعزالق كڵڵەگەهڵ.
[illegible]

پارتڵيا بڵڵڭ باشقۇرتۇستان ئابكومڵ تارافڵناڵ سڵعارڵلا تۆرعاڵ
«لينين يولى»
[illegible]

بۇ تەگىزدە «باشقۇرتۇستان» دى تاراتوعا!

باشقۇرت ئاۋىلدارىنداعى ھەر بىر ئۆيگە، بىلۇسىڭىز بولعان ئۆيگە بىر «باشقۇرتۇستان»!

ئاۋىلدا ئۇقىلۇسىڭىز نى تىپ بااۋاپ بىرىۋ تىيكىن؟ «بىل «ۋر كەمسىلىك نوكلمى مولا؟ ھەبەرسىن.

بەرىيلىق 20 پادىيىسكا تاپتىم.

مىن باشىلىك ئىنىستروكتورى ئىبنىيەمىنىق بەلەبەي كانتونى، تاتاعۇل ۋولىسى...

قايىنكول ئاۋلىنان ئۈلگۈ ئالىعز!

قايىنكول ئاۋىلىندا (قوشتاق ۋولىسى، تارىماش كانتونى) «ئۇس يۈرتقا بىر گەزىت ئالدىرىڭلا» تىيگەن بىر خەبەر بااقايىندى.

...

تىگلەشرگە ساقرابىز.

قوشتاق ۋولىسى، قايىنكول ئاۋلى كاسامول يەچەيكەسى «باشقۇرتۇستان» گەزىتىن تاراتۇدا بۆتە سارالارىنى كورە. كاسامول «ترشالىعى منەن ھەرگى كۆندە ئاۋلدا بۆتەنى 24 دانا گەزىت 3 دانا ژورنال ئالدىرىللا.

...

مىن، «باشقۇرتۇستان» گەزىتىنە بىرەر يىللىق 27 پادىيىسكا تاپتىم.

م. بورانعولى.

بۆتەن كانتىباشقارمالار ھز نىشلىيمىگىز؟

باشقۇرت ئاۋلندا «باشقۇرتۇستان» ئالدىرلاي.

شىشمە ۋولىسى، قارا ياقوپ ئاۋلى 250 يۇرتتان عىبارەت باشقۇرت ئاۋلى بولا. بىرگىنە دانالا «باشقۇرتۇستان» گەزىتىن ئالعان كشى يوق. «باشقۇرتۇستان» تان ئاكلامايدار تىيەر ئىيلەك...

...

ئىيگىز ئەدىرلەۋ ئىشىندە ئۈلگەشۇدەر بار.

لەكىن بىلار يىتەرلىك توگل، كۆارتال پلانى پارى 49,9 پراتسىنتقاعنا ئوتەلگەن. بىل كۆارتالدىگى قالعانى بىر ئايندا پلاندىگى يانئان 50,1 پراتسىنتىن ئوتەلرگە تىيش.

باشقۇرتۇستان تاۋ تريستى تۆبەگىندە ئىيگىز ئەدىرلەۋ.

بىل تۆبەكتە پلان بويىنسا 72 مىك بۇت بويىداي منەن 50 مىك بۇت ھولۇ (ۋەمنى 122 مىك بۇت ئاشلى) ئەدىرلەرگە تىيش...

ئىيگىز ئەدىرلەۋ ئىشى ئالعا بارامى؟

باشقۇرتۇستان ساۋدا كامىسارى ئىپنەش كوشنار يولداش 6 نىي دىكەبردە ساۋداركوم ئولتىرشىدا ئەيتقان دا كلادىنان.

...

مالقى قاراپ، تۈرلۈكاردا ئەدىرلەنگەن ئىپ گىندەرىنى بىلاۋ پونكتتارى (سىپنوي پەنكت) ناماپ قايىنبىر رايونداردا بىل يىك يىراق ئۈرىدارعا بىلەلەنگەن. ئاعنلا شۇنىك كۈك يىتىشىلىكىنە رگە توقتاپ ئوتە. باشقۇرتۇستاننى سەنەعەت ئاۋارلارى منەن تەئمىن ئىتۇ يىن.

ئۈرلۈق ئىسۇدالارى نىيىسك يىيىلا.

باشقۇرتۇستان دەۋمەلتە برنسى ئىبرلگە ئىيكلم 2,025,400 بۇت يىرلى فوندقا، دەۋلەت فوندىنا 366,252 ھوماق ئۈرلۈق ئىسۇدالارى ئابشرىزعا ئىيش بولعالاردا. برنسى دىكەبرگە ئالنعان مەلۇمەتكە قاراعاندا، يىرلى فوندقا 69,6392 بۇت، دەۋلەت فوندىنا 210,593 ھوماق ئۈرلۈق ئىسۇدالارى ...

ماتتان، برنسى دىكەبرگە ئىيكلم يىرلى فوندقا 276,592 بۇت دەۋلەت فوندىنا 1509 ھوماق ئىسۇدا قايتارىلعان. بىندا ئىسۇدانى يىيناۋ ئىشى يىك بوشاق بارا.

يىلايىر كانتونى ھۆكۈمەتتەن ئالعان 108,986 بۇت ئىسۇدانى يىرلى فوندقا، 55391 ھوماق ئۈرلۈقنى ھۆكۈمەتكە برنسى ...

...

پارتىلار يىلىشتىرىن ئۆتكەرۇدە لە يىتەشىلىكتەر بار.

...

ھايلاۋ ھۆقوقىنان تايرو ئىشىدە لە يىتەشىلىكتەر كۆرنەدە.

...

سوۋىت ھايلاۋلارىنا ئەزىرلىك تيرەھىندە

ھايلاۋدارعا تۆبەنگى كاپىراتىيفتاردا ئىلقتىرلەر.

... ياردا سوۋىت ھايلاۋدارىنا ئەزىرلىك ھولىپ بارابىنىز يەنلەندىرو سارالارن كورىرگە كەرەك

كاپىراتىيفتار سوۋىتتەرگە ھايلاۋ ئىشىندە ياقىندان قاتناشرعا ئىيشلىكتەرن ئونۇتماھىندار.

...

ھايلاۋدارعا ئەزىرلىك ئىشىندە بىلاي ھولىپ قالارعا يارامايدى.

...

Θfe xəbərdərə

...

لېنىن پارتیاھى سافتارندا

پارتیالا تایپىلوذارعا ئورن یوق.

„ھولدار“ مەن کۆرەشتى يۇمۇشارتماي، ئوڭدار ھەم ئالار مەن کیلىشۇسىلک مۇنەسەبەتندە بولوسىلارعا کیتکن کۆرەشا!

تاشکەنت، 5 دیکەبر. پارتیانىڭ تاشکەنت قالا ئاکتیفى، مەرکەز کەمیتەتنىڭ نويەبر پلینومى بەکونى تىراھندا داکلات تىڭلانى. ئاکتیف سابرانیاھندا سىنالعان ریزەلوتسیەلە نويەبر پلینومى قاراردارن تولاھى مەن دۇرۇت تېپىلە. ئاکتیف، تروتسکیزم مەن کۆرەشتى يۇمۇشارتماي، ئوڭ قورقۇنس ھەم ئاڭ مەن کیلىشۇسىلىککە قارشى کیتکن کۆرەش ئالىپ باروعا بۇتە توبەن ئۇيۇشمالاردى ساقىرا.

ئسۋېردلوۋسکى (روستا). ئسۋېردلوۋسکیدا پارتیانىڭ تۇبەك سابرانیالارى بولۇپ ئوتتى. سابرانیالار مەرکەز کەمیتەتنىڭ نويەبر پلینومى قاراردارن تولاھى مەن دۇرۇت تېپ قارار سىنارددىلار. ریزەلوتسیەلەردە: لېنىن يولىنان تایپىلودارعا، بىکوەکنە کونتر-ریوەلوتسیون تروتسکیزم قالدقتارلىنا کیتکن کۆرەش ئالىپ باردارعا، بىل کۆرەشتە ئوڭ قورقۇنس ھەم ئاڭ مەن کیلىشۇسىلىکتى بکیپ سىنقوعا ئاروسا ئېعتبار ئېتىلرگە تىلىش تىلىلە.

ئېرىۋان، 5 نويەبر. ھەذرگى ۋاقتتا يۇمورىيەتتە پارتیانىڭ تۇبەك کانفیرینسیالارى بارا. کامارذى، قوناپس، ئالا بیرذى تۇبەك کانفیرینسیالارى ئۆذذەرنىڭ ریزەلوتسیەلەرندە: پارتیانىڭ ئەرمەنستان مەرکەز کەمیتەتنىڭ، ئىلککى مەرکەز کەمیتەت تارافنان ئیدیالوگیا ھەم ئیقتیسادى فرونتتاردا يارلعان خاتالارن ئۆذەتوذە، بولمان يولن دۇرۇت تیپ ئەيتو مەن برگە، ھەذرگى ۋاقتتا ئوڭ تايپىلش ھەم ئاڭ مەن کیلىشۇسىلک مۇنەسەبەتندە بولو پارتیا ئۇسۇن ذور قورقىنىشار تودذرا. شونىڭ ئۇسۇن بىل فرونتتا کۆرەش کۆسەيتىلرگە تىلىش تىلىلە. ریزەلوتسیەلەر: ئوڭ تايپىلش مەن بر ئرەتتەن ھەل دارعا قارشلا کیتکن کۆرەش ئالىپ باررعا کەرەك تىنەر.

ئۇشو مەفھومەگى ریزەلوتسیەلەر باشقا کانفیرینسیالاردارندا کیلە باشلانى.

کیېف، 5 دیکەبر. لېنین ھەم ئوکتەبر تۇبەکنەرندە پارتیا کانفیرینسیالارى بولۇپ ئۆتتى. بىل کانفیرینسیالار ئۆذ ئارا تەنقیت لوزنعاھى ئاستندا ئىشلەنلەر. کانفیرینسیالار ئۆذذەرنىڭ ریزەلوتسیەلەرندە، قالا ھەم ئاۋلداعى کاپیتالیزم ئېلېمینتتارلىنا قارشى بولعان کۆرەشتى يۇمۇشارتو، ئاول خوۋالىنىڭ ئیدىئى ئىنذوستریالاشترو ئىشتەرلىنىڭ ئالعا بارۋوتنا قۇماساولارعا ئىننلوسىلارعا قانى زاربا (ئاتپور) بىرذىلەر. ئوڭ تايپىلش قا قارشى کیتکن کۆرەش باشلاو کەرەکلىگن ئەيتتىلەر.

مەسکەو، 5 دیکەبر. ئۇاق ميللەتتەر پارتیاکتیفتارنىڭ دۆيلم مەسکەو سابرانیاھى بولۇپ، مەرکەز کەمیتەتنىڭ نويەبر پلینومى قاراردارنىڭ تولاھى مەن دۇرۇت بولوۋن ئەيتىپ ئۆتتى. ئاکتیف، نويەبر پلینومنىڭ ئىنسلەرذى پارتیاعا ئالوذى کۆسەيترگە، پارتیانى نارقاھان سانسىال سیت بولعان ئېلېمینتتارذان ئاذارتوعا تگىن دیرىکتیفن تەربىك ئىيتە ھەم ئاسلدا مینشىۋىکلاقتان تورعن ھەل تايپىلش قا قارشى بولعان کۆرەشتى يۇمۇشارتماستان، ئوڭ تايپىلش ھەم ئاڭ مەن کیلىشۇسىلىککە قارشى کۆرەشتى کۆسەيترگە، تەرەتەبترگە کەرەك، بىل کۆرەشنىڭ تيگىزندە ئیدىئالوگیا کۆرەشى يانرعا تلىش تى.

پارتیا ھايلاوذارى ھۆذۆمەتلەرى تيرھندە.

بايماق تاو تۇبەگندە پارتیانىڭ پرایزۋودستۋا ھەم تسیح يەچەيکەلەرنە تۇبەك کەمیتەتنە ھايلاوذار ھۆذمەتەھى.

پارتیانىڭ بايماق تۇبەك کەمیتەتى سیکریتارى ئیب. کۆشەپۆولف مەقالەھى.

بايماق تاو تۇبەگندە پارتیانىڭ پرایزۋودستۋا ھەم تسیح يەچەيکەلەرن باکتنان ھايلاو، کاندکوملەنىڭ ھايلاوذارذى XV نسى بۇتە سايوز ئىسيزى ھەم XII نسى ئۆلکە کانفیرینسیا قاراردارى تيگىزندە يەچەيکە ھەم تۇبەك کەمیتەت ئىشتەرن ياكى قالپقا مالوعا قايلارعا تيگەن دیرىکتیفى بۇيۇمعا ئاشرلعانلىقى کۆرەتتى.

کوپ يەچەيکەلەر، ھايلاوعا ئەذرلەنگەن ھەللە يارذامىنى نمۇذدار (ئۇيۇشترو، ئاگیتپروپ، قاتنىذار، کەمیسیەلەرى، کامسامول ھەم باشقالار) ذنىڭ ھساپ داکلاتتارن تىڭلاپ، ئالارعا کانکریت، پراکتیك يولدار ھنددىلار.

داکلاتتى بوينسا 90٪تى فیکر ئالشوعا قاتنشتىلار.

مۆبلەوسىلەرذىك تۇقتالعان ماسىنتتارى ئۇشولار: کاپیتالذى ئۆذلوش، بايماق زاوتن بونەتو، زاوت ھەم رودنیکەلەردە ئیحنيوسکى بولپاشسىناق، ئىشلەپ سىنارودذى کوتەرو، ئەبيرذى ئۆھذلانو، ئۆذ ئارا تەنقیت تاپشىرتار مەن کۆرەشو، پارتیا ئاعارتو ئىشتەرى، بالبىلى ئىشى ھەم باشقالار.

ئەذرلىك نيگ باشلاندى؟

1 - کاندکوم تارافنان بىرلگەن دیریکتيفى، تۇبەك کەمیتەت تۇتورشتندا قاراپ، بۇيۇمعا ئاشرو ئۇسۇن، ميس ئۆتقارھذ توبەن يەچەيکەلەرگە بيرلدى.

2 - ھايلاو ۋاقتتارن کۆرەتپ، ھايلاو ئۆذعارو پلانى ئىشلەنلدى.

3 - بىرلگەن دیریکتيفتارذىك بۇيۇمعا ئاشىرلوۋن تيکشرو ھەم يەچەيکەلەرذەگى يىتشذلکلەرذى تەنقیت کوذلگى ئاشا ئۆذعارو ماقساتى مەن 10 يەچەيکەلە ئۆذ ئارا تيکشرو (самообследование) کەمیسیەمى ئۇيۇشترلدى.

4 - دۇيام سابرانیالاردا، ھايلاوذار توراھنداعى ئۆلکە کەمیتەت خاتى ئۇقاپ، نقلى ئاڭلانلدى.

5 - ھايلاو سابرانیالارنا قارانا بۇتە يەچەيکەلەر، شولاي ئوق تۇبەك کەمیتەتنىڭ ھساپ داکلاتى ئەذرلەندى.

ھايلاوذارذا کیك دیماکراتيا.

ئىلککى ھايلاوذاردا بنيورا ساستافتارنا کانذیداتتارذى ئالدان ئەذرلەو، کەگەشمەلەر، بنيورالاردا تيکشروذەر بولھا، بنيل ھايلاوذار کیك دیماکراتيا تيگىزندە ئۆتتلەر. ھايلاوذاردا بولعان ئیپتەشتەر بنيورا ساستافتا کانذیداتتارذى ئۆذذەرى کۆرسەتتلەر، ھۆذمەتلە بنيورا ساستافتارنا ئاکتیف، ئىشمەکەر ئیپتەشتەر ھايلاندىلار.

بنيورالار ساستافى.

يەچەيکە بنيورالارنىڭ ساستافتا بۇتەھى 37 ئیپتەش ھايلاندى، شولارذان: باشقۇرتتار- 16، تاتارذار- 8، ئۇرسلار- 13 کشى.

ئىشسلەر 31، خلمەتکەرذەر 6 کشى. بنيورا ساستاننارى 59،6٪قا ياڭىرتلعاندار.

تۇبەك کەمیتەت پلینومى.

تۇبەك کەمیتەت پلینومى 15 کشىذن ھايلاندى. شولاردان: 7 باشقۇرت، 2 تاتار، 6 ئۇرس. تۇبەك کەمیتەت پلینومى 8 کشىگە ياڭرتىلدان.

شولاي ئیتپ، بايماق تاو تۇبەگندە پارتیا ھايلاوذارى کیك دیماکراتيا تيگىزندە، ئۆذ ئارا تەنقیت لوزنعالارى ئاستندا، ئاکتیف، ئىشمەکەر ئۇرەوشتە ئوتتلەر.

ھايلاو کامپانياھندا دیماکراتيا ھەم ئۆذ ئارا تەنقیت

تۇبەك کەمیتەت، بنيلعى ھايلاوذارذى، کیك دیماکراتيا تيگىزندە ئۆذعارودى کوذ ئوڭىندا تۇتوپ، شول ئارقالا پارتیستارذىك ئاکتیفلىعى بيك نق کوتەرلدى. ھايلاو ئۆذعارو کامپانياھندا پارتیستارنا توگل، پارتیاھنذارذا قاتنشتىلار.

پارتیستارذىك سابرانياعا کيلوذەرى ئۇرتا ھساپ مەن 70٪ تەشکيل ئیتە. قالعان 30٪ پرايزۋودستۋالا ئىشتە بولعانلقتان ھايلاوذارعا کيلە ئالمانى.

ھايلاو سابرانیالارندا قويلعان ھساپ داکلاتتارنا قارعاندا، يەچەيکەلەر، ئۆذ ئىشتەرنذە سەنەعەت مەسلەلەرنە قەنەعەتلەرلك ئیعتبار ئیتکەنلەر.

قايھى بر يەچەيکەلەرذىك داکلاتتارى شبلعراق بولدى، مەنىڭ سەبەبى: داکلاتتى ئۆذە ھەم ئۆذ ماسىنتتى قاپشاي ياسەگەنلکەن باشقا نەمە توگل.

شولايوق، بنيلعى ھايلاوذار پارتيستارذىك خوزالق مەسلەلەرى مەن نقلى قذقسنا باشلاعانلقتارن کۆرەتتى.

داکلاتتار بوينسا مۆبلەوذەر ئۆذ ئارا تەنقیت لوزنعاھى ئاستندا ئۆتپ، ئیپتەشتەر بۇتە يتشذ ياقتارذى ئاساپ بيرذلەر. پرايزۋودستۋا ھەم تسیح يەچەيکەلەرذە داکلاتتار بوينسا سابرانياعا حەذر بولوسىلارذىك 30٪تى، تۇبەك کانفیرینسیالا کاندکوم داکلاتى بوينسا دیليکاتتارذىك 95٪تى، تۇبەك کەمیتەت...

ئۆذ ئارا تەنقیت بۇتە سیرذەرذى قاذپ سىعارذى.

ئاناڭ (بلابر ك.) ۋولسى کولەمنندە کوپتەن توگل، پارتیا کانفیرینسیاھى بولۇپ ئۆتتى. کانفیرینسیاعا کیلگەن ئیپتەشتەر، ۋولکوم داکلاتى بوينسا، ئۆذ ئارا تەنقیت لوزنعاھى ئاستندا، مۇذ ھۆيلەپ، توبەندەگى يتشذلکتەرذى ئاسىلار:

1 - پارتیالا ئۇقش بولماعان. يل بوينسا نى بارى 2 کشى پارتیاعا ئالنپ، 7 کشى پارتیادان سىعارلعان.

2 - پارتیستار ئاراھندا نقلى برلك يوق.

3 - ۋولکوم سیکریتارى کولاکتار، قوشىذار مەن بەيلەنشکەن.

4 - قاتىنذار ئاراھندا ئىش ھولپەن بارعان، ۋولکوم بىل ئىش مەن يولپاشسىلاق ئیتمەگەن.

5 - ۋولکوم خەبرسىلەر مەن يولپاشسلاق ئیتمەي، ئالارذى ئۇيۇشترپ يل کورمەتمەي ئورندا، خەبرسىلەرگە ئاياق سالعان، شول ئارقالا خەبرسىلەر کوبەيمەي ئورندا، ئاذايا باشلاعاندار.

بلاردان باشقالا بيك کوپ يتشذلکتەر توراھندا مۆبلەنلدى. برەذمەن ئەيتکەندە، سیکریتار ئابوتالیيف کولاکتار مەن بەيلەنپ سينفى پرينسيپتى، ھنداقتى بيك نق بوذعان، پارتیا ئىشتەرن ناسارايتقان. کانفیرینسیا بىل ئىشتەرگە سيك قويذى، ئەبوتالپيفتى ۋولکوما ھايلامادىلار. ۋولکوم ساستافنا باتراك، يارلىلاردان بولعان ئىشمەکەر ئیپتەشتەر ئۆتتلەر.

«ئیرەنلك» ئارعاياش.

ھايلاو شولاي بولامىذى؟

ئۇشو يل، نويەبرذىڭ 23نذە، ئارعاياش قالاھنداعى پارتیا يەچەيکالرندە ھايلاوذار بولۇپ ئۆتتى. ھايلاوذار کیك دیماکراتيا تيگىزندە ھەم ئۆذ ئارا تەنقیت لوزنعاھى ئاستندا ئۆتەرگە تلىش تلىلە. ئارعاياش قالاھى يەچەيکەلەرندە بلنىڭ ھوڭعى ئیتکە ئالنماذى. سۇنگى يەچەيکە ھايلاوذارندا بنيورالارذىڭ ھساپ داکلاتارى قويلماذى. شول سەبەپلى سابرانيالا ئیپتەشتەر ئاکتيفلىق کۆرەتە ئالماذىلار. ياڭى ھايلانعان بنيورا ئاعزالارى ئىشمەکەر ئیپتەشتەر بولعالاردا، ئالارعا کيلەسەك ئىشتەردە يولپاشسلاق ئیتەر ئۇسۇن بر تۇرلولە ئاکاز، دیریکتیفتار بيرلمەذى.

ئا. ن.

قۇنشاق.

کانفیرینسیا يەنلك ئۆتتى.

قۇنشاق ۋولسى کامسامولنىڭ کوپتەن توگل 8 نسى کانفیرینسیاھى بولۇپ ئۆتتى. کۆنلەنىڭ ناسار بولوپ تۆرووۋنا قاراماستان ئورندارذان بارلىق دیليکاتتار کيلذى. کون تەرتيبندە: کانتکامولنىڭ ھساپ داکلاتى، ۋولکامولعا، کانتون کانفیرینسياعا ھايلاوذار کبك مۇھيم مەسەلەلەر قويلعاپنى. کانتکامول داکلاتى بوينسا مۇذ ھۆيلەوگە 10 ئیپتەش، ۋولکامول داکلاتى بوينسا ھۆيلەوگە 13 ئیپتەش قاتنشتى. بعا ئيکلم بولعان کانفیرینسیالاردا بنداي ئاکتيفلىق يوق ئیتى. مۇذ ھۆيلەوسى ئیپتەشتەر بارذا، ئۆذ ئارا تەنقیت کوذلگى ئاشا، بۇتە يتشذ ھەم ئوڭشلى ياقتارذى کۆرەتپ، کيلەسەك ئىشتەرگە نقلى ئاراکتيك يول کۆرھەتپ قالدرذىلار.

ھۇسمان ئیلھاي.

ماقارذا کانفیرینسیا ئۆذعارلدى

9 نسى نويەبرذە، پارتیانىڭ ماقار ۋولس کانفیرینسیاھى بولۇپ، کانفیرینسيانىڭ کون تەرتيبندە:

1 - کانتکوم داکلاتى، 2 - ۋولکوم داکلاتى ۋولکامولنىڭ قوشمتا داکلاتى کبك مۇھيم مەسەلەلەر بار ئیتى.

کانفیرینسياعا قاتنشوسى ئیپتەشتەر بىل مەسەلەلەر بوينسا فیکر ئالشوعا ئاکتيف، ئىشمەکەر ئۇرەوشتە قاتنشتىلار.

«خەبرسى»

ۋولس کانفیرینسیاھى ئۆذعارذق.

کوپتەن توگل پارتیانىڭ ئۇسالى ۋولس کانفیرینسیاھى بولۇپ ئۆتتى، کانفیرینسیاعا 40 لاپ ۋەکيل قاتنشپ، کون تەرتيبندە قويلعان مەسەلەلەرذى تيکشرذەر، ئاکتيفلىق کۆرھەتتلەر. مۇذ ھۆيلەوذەر ئۆذ ئارا تەنقیت لوزنعاھى ئاستندا ئۆتتى. ئیپتەشتەر، تاذا، ئىشمەکەر ئۇرەوشتە بۇتە بولعان يتشذلکتەرذى ئاسپ ھالدلار ھەم ئالارذى بۇذوروعا يول ھنذلار.

ف.

ئىشسى، کرەستىيەن يالپىھى کانتروللى ئاستىنا.

ئىستەرلى کاناھى، ۋالاکیتا ئۇياھى.

ئىستەرلى کانتون مەعارىف بولگى ۋالاکیتا مەن کۆرەشو ئورننا، ئۇنى قوساعنبوگى مەن ئۆذى تلوذارپ يانا. بنيلعى ئۇقو يلى باشلانر ئالدنان بر-بر ئۇقتوسىنى ئیکنشەر، ئۇسەر خاتتا دورتەر، بيشەر ئورنعا يبلدەلەپ قاعذ يبيەرپ، ئولاردىك باشتارن قاڭقىرتپ بۇتکەن مۇنەلەن، ئاذناي ۋولسنداعى مەريفە ۋەلیتۋا تيگەن ئۇقتوسىنى دورت ئورنعا، رەفيقتى دورت ئورنعا، ماقار ۋولسنداعى ترەك مەکتەبى ئۇقتوسىھى نوسىرات ییکبولانقتى 6-6 ئورنعا کوسترپ يبلدەپ قاعذ يبيەرگەن.

قايبىرەوذەرنە کانانىڭ «کوسىن يبيمەگەن» ئاھرى، مۇنەلەن، ماقار ۋولسى، کۆذەن ئاولى ئۇقتوسىھى سەھى ھەبيبوللیندى موگەن ۋاقتتا ئىشلەگەن يىراقلقلارى سەبەبلى ئیکنسى ئورنعا کوسىرگە يبولپ، بىل تورالا ئوعا قاعذ يبيەرھلە، سەھى ئۆذى کيلپ کۆذەن ئاولندا قالرودارن ھۆراعاس، ئۇنى کوسرمەينسە ئەلنکى کۆذەن ئاولندا قالدرعان.

سۇنگى سەھى ھەبيبوللین ئۆذنىڭ مەحەوم ۋاقتنان ئوق ئیيەلەشکەن ئاولنان سيتکە کيتکىنى کيلمەگەن، کۆذەن ئاولى خالقى سەمىلك ئول ئاولدا ئۇقتوسى يبولپ قالون تلەمەلەردە کانا بنيك مەن ئیتەپ لەشمەگەن.

سەھى ھەبيبوللین، ئیکنى ئیدیالوگبيالى بر سوفى، موللالارذىك ئاش-ھۇ، نيکاح، ئیم قوشو مۇلسەرتندە قالماي يۇرى. کۆذەن ئاولندا ئیکى يل ئۇقتوسى يبولپ تۆرعان ئولار ئۇرنعا کوسترگە ئۆتنەر، ئۇقتوسىلارذى ئۇرنان کوسارگە ئىستەرلى کانانىڭ کوسى يتمەنى ئاحرى، بنذلك تلەك مەن ئیشمەپلەشمەنى تيلەر.

ئە، ئۇقتوسىلارذك قايتەنەنا کورمەگەنە:

— بنذلك کانا ۋالاکیتا ئۇيامى. بنذذى ئۆرلو ئورنعا کوسرە تۆرعاس باشابذذى قاڭقىرتپ بۇتۆرذى، تيلەر.

بنلان بتش، ئىستەرلى کاناھى تەۋربيەلى ئۇقتوسىلاردى ئورندارنان سنعارپ، ھيس بر ئۇقتوسناق مەن شۇعۇلەنمەگەن کشلەرذى ئۇقتوسى ئیتپ ئالعلاعان. مۇنەلەن دەولەتۋا راززا ھەم ئیسەنگۋا ئيسكەن ئۇقتوسىلاردى سنعارپ، ئولار ئورننا بيرگەن ئاولى ئیبيکولەتتن باباريتنى خەبيبوللانى ھەم ييك بولانى کووك ئۇقتوسناق ئىشنەن بۇتۇنلەي مەعلومەتىز کشلەرذى ئۇقتوسى ئیتپ بيللەگەن. بنذەھنا نى تيلك ئیتەذى؟

«شەرق»

قۇذا-قۇذاعيلق پرينسيپى مەن ئىش کوروسىلەر ھەم سەويت ئىشنە تۆعلعان قۇذعۇندار.

ھەذرگى کوندە ئۇچالى ئاولى (ئاميان قاناي ك) کاپيرانيفندا ئەمنى شەيەرذەن نيکەن بر بەندە خلمەت ئیتە. بنى، بنل بەقەلەبلذە، ئۇنىڭ بىل کاپيراتيفقا نيندەي بولدار مەن کيلپ ئىنوى توراھندا يادالقبذ.

ئەمنى ئۇنکەن يلنا شولوق ئۇسالى ئاولندا 3 نسى رەزرەتلى پاتيت مەن ماتو ئیتپ، باذاردان بذارعا ساپپ، ئىشمەسلەرذى ئالاپ کنعەن قالنايپ کون ئیتە. ئۆتكەن تېپ-ئیترپ عاتتار موللالار مەن قۇنتارلقتا بولشپ، باشتار بارلشپ عۆمۆر ئۆتکذرا ئیتى.

کۆنلەرذەن بر کوندە بيسەھى ئۆيۇندە بوتلقتان قايذالمپ ئۆزنىڭ ئیراوتى باتراچکا رەھبىمەنى کوسلەپ يەککە ئالدرا. مۆذۇلەتدە ئول باتراچکا رەھبىمەگە ئالیمينت تولەرگە تيش بولھالا بىل ئىشتى قاراوسى خالق ھاکيمى بەنيکيپف ئەمينقنە ئىلك - ئىلکنەن ھيلاپ، ئۇنىڭ ئاش ھوون ئاشاشپ يۆرۆگەن کشى بولعانلقتان، مەسەلەنى 100 براتسيتتى مەن ئەمينتى فايداھنا خال ئیتپ، ئۇنى ئاليمينتتەن بيك بنگل قوتولدروپ قالدرذى. ئە رەھيمە بالاھى کوتەرپ، تەرپيەمەتھال دە ئورامدا قالذى.

ئىسکلکتە ھەم کارتا ئۆيدنا بيرلاوى سەبەبلى، ئەمينتنىڭ کون ئیتمشى مۆرەنەيە باشلاي. شونلقتان، ئول ماي ئايندا بولدرعا کەرەك، ساوداھن ئاشلاي، ساوداھن ئاشلاعاسى

بولۇن ملك بارم موھعا مانالا. ئۇنىڭدا بارنتوم ئاراقى، کارتا مەن يەلکە ئۇسورا.

شول ئۇرەوشلى شەيەرذەنذك يۆرتەۋذەشکەنذالوى سەبەبلى، تلك ئۇنىڭ مەن برگە قوساقلاشپ، ھيلاشپ، يەرلشکەن دۇشمەرى (ئۆذ کشلەرى) ئەمينقکە ئىش تانپ بيرو سارامنا کراشلەر. بلار تيلذەن بىل تلەکەرذنە ئيرشەلەر. ئول يوعارذلا ئەيتيلپ ئۆتلگەن ئۇسالى کاپيراتيفنا ئىشکە ئينە.

ئينذى، ئىشنىڭ ئیکنسى ياعنا کوسەيك. شەيەرذەنذك شيذداي بۆرلوى، خۆقوقى کشى ئۇلوودنا قارامەنان ئۇنىڭ ئادبيلە ئیسمالى قمذى، يارلى باللارنا ئۇرن يبنمەلە، ئۇسالى کرەستيەن يەشنەرى مەکتەبندە ئۇقنپ، تەربيەلەنپ يانا. بنذالا شولاي-ق قۇذا-قۇذاعيلق يوق تيب ئەيتپ بولاي.

بىل مەکتەپتىڭ باشندا موللا باللاسى ئۆرھەت سىراجتدينلى تيگەن بر بەندە (بەي کونى پارتيادان ھۆرۆلگۆ) تۆرا. بىل شەيەرذەنگە ئۆذ کشى ئیتپ قاراي. ئولار ۋيەن دۆنتار.

ئۆذعان بنل کامسامول ئیدريسى ھەم بۆرھانقار يبك سەويتتىك ۋيبکولەي قنذى عادیلەنى مەکتەپکە ئالماي ئا تگىن قارارلنا ئايانپ، ئۇنى سنعارتو سارالارن کۆرھەلەرذە ئۆحفەت ھوذنذە ذذى بۆرذۆ. سەرتمانى، ھوکنتان بنل تورالا گەذيتتەرذە يادلھا لا ئول ئۇنى ھامانذا مەکتەپتە ھاقلاپ قالذى.

مەسئول ئىشسىلەر يال دا ماي، باشقالارعا کوکش.

ئارعاياش کانتوننذا مەسئول خلمەتکەرذەر مەن باشقا خلمەتکەرذك يۆرۆمۈش شارتتارى ئاراھندا ئايرما بيك ذور.

مەسەلەن مەسئول ئىشسلەر بيك ئارذان خاق تولەپ کاموونال فاتيرذاردا يەشەيذەر، ئە ئايعا 30-50 ھوم ئالعان عادەتى خلمەتکەرذەرگە کاموونال فاتير يوق، ئولار ئايعا 15 ھوم، خەذتتا ئارتقىراق تولەپ خوسوسى فاتيرذاردا تۆرعا مۆجبۆر بولالار.

کانتون باشقارمامى مەعاريف شۇعبەھى ئاقساھنا، ئۇنتن ماتپ ئالعانا، ئۇنى مەسئول کشلەرگە (ئارزان خاققا) تاراتقان، ئە باشقا خلمەتکەرذەر باذاردان بۆکلەپ قيپات خاققا ماتپ ئالعا مۆجبۆر بولالار.

بۆلدى عادەتى خلمەتکەر ھەم ئىشسلەر باذاردان سەبکەنى بۇتن 2 ھوم 90 تينگەگە بۆيداي، ئۇنى 2 ھوم 70 تينگە ماتپ ئالالار، ئە مەسئول ئىشسلەر باذار خاقتنان 70٪-80 ئارزانعا، تنپ تورا تيرمەنلەن ئالا ئالالار.

ذور ۋالوتيا ئالعان مەسئول خلمەتکەرذەر مەن ئاذ ئالاي ۋالوتيا ئالوسى عادەتى خلمەتکەر ھەم ئىشسلەرذك ئۆرۆمۆش ئاراھندا بنداي ئايرما بولو خلمەتکەرذەرذك روھن تۆشۆرە، ئىشمەکەرلکەرن کمتە. ئیکن ئارالا مۆناسەبەت ئالالاشوعا سەبەب بولا.

ئەگەر بنداي خال ئىنتلاپتا بولھا پرافسايوز ھەم پارتيا ئۆرۆشمالارى بۇتە خلمەتکەر ھەم ئىشسلەرذى تەئمين ئىشن برتۆرلۆلەنذرپ بنداي خاتانى بۆذۆرغا تيشتەر.

«بنرەو»

مەزينگە بار، پاتراقا يوق.

ئارعاياش يالنيسى کم ئۆسون ھوگ؟

ئارعاياش يالنيسى بايذارعا ئوب، تيذ ئۇرن بيرمەلە، پاتراكار بۆرپ - بۆرپ کرە ئالى ئاپترپ بۆتەلەر.

مەسەلەن: قۇشاق ۋولسى، قاينکول ئاولى مەزينى سولتان ئۆلکنبايق دورت ئاي ئارعاياش يالنيسندا يانپ، موقو کيرەرن ماتپ قايتتى. شولاي ۋاقتتا قاينکول ئاولى باتراگى عەبدوللا ئاعايدا کوذى ئاورپ يارعانى، ئاگنا: ميگە ئۇرن برق، ئیکنسى ۋاقت کيلرەك تيپ پاراپ بيرگەنلەر. عەبدوللا ئاعاي ئیکنسى تابقر، ئۇسۇسى تابقر باردى، ئۇرن بيرمەنلەر. شولاي ئیتپ، باتراك ئاورو کوذن مقنى ئاورو ئیتپ، خەذر موترلاپ قالذى.

باتراقلقا کرلکتە، ئىشلەپ ئاشارلقنا ئەمەلى قالماي، بر يەلەکيپگنە ئۆينى بار ئیتى، خەذر شول نۆيندى، ئۇرلنى مەن ماتپ شونىڭ ئاقساھنا تونتپ ئۇرعان بولا.

منا شولاي ئیتپ، ئارعاياش يالنيسى مەزينلەرذى ماۋقتپ، دورت ئاي يالن بولپ، ئەلەرذە تەربيەلەپ سنعارھا، باتراكاردى قابول ئیتمەي، ئالار شول ئارقالا، بۆتۆنلەي کشلکتەن سنعو دەرەجەھنە بارپ يتەلەر.

«بنل بر کۆنلۈك ئسبور ئۆذلنك ئەھمیەتنى ھەم ئالدنذا ئۇرعان بورستارى ياعنان ذور مەسئوليەتلى. ئۇل بنتك ئارتنان تقتا بيلەلەنگەن ئسبوردارعا، شولاي قشقى ئابذارتسنە ئۆنكەرللەسەك ئسبور ئارا ئىشتەرذى دائمى ئۇرەوشتە، ئۇيۇشتارپ ئالپ بارو ئۇسۇن نيکذ، بولپ خلمەت ئیتەرگە تلىش. شوعا کۆرە، پەريمينيکتەر برذمەي بولپ کلنکنذ. ئۆذلبذذك موعلشقا ئەذرلكلبذذى کورمەتنبك.»

ك. ئارلوف.

ھوعش بنلنمن ئۆيرەنەبذ.

ئوکتەبر ئاينذا ئارعاياش II نسى باشقس مەکتەبندە کانتون ئاسو - ئاۋيلاھيمنتان ئيپتەش بوسويف کيلپ، ئۇقوسلار ئاراھندا ئیکى ئاپقر ھوعش بلمى ئۆيرەنو ذەنتيەلەرى ئۇتکەرذى. ذەنتيەلە ملتقنىڭ ئۇلوشتەرى تيکشرلپ، ئۇقوسلار بارلىعى ئاکتيف قاتنشتىلار، بىل تورالا داکلاتتاردا بولا ئۆرا. بنذان موڭ بىل ذەنتيەلەرذى 15 کوندە بر ئاپقر ئۆتکەرەسەکبذ. ئۇقوسلار بىل ئىش مەن قذقسنذلار.

بيکبيت.

ئىش ھولپەنەيذ.

ئارعاياش قالاھندا بنيل يەي ئاينڭ بيرلى ئاسو - ئاۋيلاھيم ئاموزلارنىڭ ھوعش بلمى ئۆيرەنو ذەنتيەلەرى ئۇتکەرلە باشلاپ بر ئاذعا ساقتى ھەر بۆما ماين نەرتيبلى ئۆيرەنو ئۆتکەرلە کيلپ، ئوکتەبر ئاينذا قايبيلر يولپاشسى ئیپتەشتەرذك ھورەولەنو ئەرقاسندا بولرعا کەرەك، بىل ئىش ھولپەنلەندى، بىل ئىشتى ئامھەنلەندىرو کەرەك.

قذل ئەرمىيە ھەم قورعاۋسذلقنى نعذتو.

دۇشمانذارذك بۇتە ياوزلقتارن کيرى قاعاربذ.

بنيل قذل ئەرمىيە سافنا ئالنپ ياكى ئۆيرەنوذەرگە باشلاعان 1906نسى يلعى يەش قذل ئەرمىيستەرذەن باشسيقا.

ئاشەاباد. ياكى ئۆيرەنوذەرگە باشلاو مەن، بنل 1906 نسى يلعى يەش ھاقلاوسىلار، بذ ئۆذذەرنىڭ تلنس خلمەتتەرن ھقلاو ئىشەنسن بۆکەتکەن ئىشسى ھەم کرەستيەنەلەرذى، ئىشسىلەر سينفى دۇشمانذارنىڭ ئيلنبذگە قارشى ئاشەگەن بۇتە ياوزلقتارى سەويت ئيلنىڭ سيکتەرن نق ھاقلاوسى چيکيسار ئەرمىيەھنىڭ تيمر ئىستينەھنە بەرلپ ۋاتلاساعنا ئشەندرەبذ.

ئاتانالى بنبلش ئاپشرووى بوينسا: پريذيلنيوم.

پەريمينيکتەر قشقا مۆددەتلى ئسبورعا.

9 نسى دیکەبرگە، يەکشەمبى کون ئۆفو قالاھندا، لاگير ئسبورلنان موك برنسى ئابقر 100 نسى ئۆقلى پولكنىڭ رەھوای ھەم باشلقتار ساستافنا بر کۆنلۈك ئسبور بيلەلەنە.

ئسبورعا، کەرەك ئۆقولە دائمى ئۆروسىلار، کەرەك ۋاقتلى ئرەشتە يەشەوسىلەر، بولھن، 1902، 1903، 1904 ھەم 1905 نسى بنذل توعان بۇتە پەريمينيکتەر کيلرگە تلىشتەر. ئاورو ئارقاھندا لاگير ئسبورلنان ئازات ئيتلگەن پەريمينيکتەر بنل ئسبوردان ئازات ئيتلمەيذەر.

قشقا مۆددەتلى بر کۆنلۈك ئسبورذك ئالدندا تۆرعان بورستار تۆرلەر: 1) پولكنىڭ پەريمينيای ساستافنىڭ موعلشقا ئەذرلكلكن تيکشرو؛ 2) تير ئەرمىيستەرذك بنرلى ئسبوردارذا ئالعان بلمەلەرن ياکترو؛ 3) قشقى دورەرذە قالالا ئسبور ئارا ئىشتەرذك ئيتيبارى فورمالارن ئۆيرەشترو.

بنرلى کامپليکتاۋانيالار سيستيمەھندا قشقا مۆددەتلى ئسبوردار، خۆکومەتنيف رەۋيەنساۋينى پريکاذى مەن ئسبوردار ئاراھندا ئاعى دەورذە ئىشبورى ئىش فورمالارى ئۆروشتندە ذاکونلاشترلعان، بنل پەريمينای ساستافقا - بنرلى عەسكەريەلەر سفاتنندا بيلەلەنگەن مۆددەتکە ئۆذ ۋاقتندا ئسبورعا کيلو مەسئوليەتن يۆکمەي.

ئالذا ئۆرعان بر کۆنلۈك ئسبور، پولكنىڭ ماي - ئیيون ئايندامى دەولم بنرلى ئسبورلنان موك برنسى ئابقر ئۆذعارلا. پەريمينای ساستافنىڭ ئۆذ عەسكەرى بولعنلعنان ئايرللپ، ئۆرو ۋاقتنى باقشوق ذور. بنل ئابرللپ، ئۆرودى قشقا مۆددەتلى ئسبور مەن تولترعا کەرەك.

ПРОЛЕТАРИИ ВСЕХ СТРАН, СОЕДИНЯЙТЕСЬ!

و نچی یل سعا.

تیدارا هم کانتوراننگ ئەدرەسی: Уфа, Зенцова, № 26. — — — تیلیفون № 2-83

گەزیت ئادنادا ئۆچ تاپقر سعا.

بەرسلەپ حاقی هەر بلوغە 5 تین. و-س-فس-ر. ظمی بۆته پوشتا - تیلیگرافی کانتورا هەم بولکتەر رنده ياديسكا قابول ئیتلە.

ئیعلان حاقتاری.

پیتیت یولنا ئادلاقی بیتنه 30 تین، برنسی هەم ئورتا بیتنەرده 60 تین، سیت قالا ئیعلاندارئ 100% ئارتق.

گەزیتکە یادلو حاقتاری.

و. ک. پ. (ب) نڭ باشقورتوستان ئۆلکە کەمیتەتی هەم باشقورتوستان ئۆزەك باشقارما کەمیتەتی گەزیتی.

Орган Башобкома В.К.П. (б) и Ц.И.К.'а А.Б.С.С.Р.

باشقورتوستان

BAS,QORTOSTAN

№ 142 Пятница 7 - Декабря 1928г. يۆما 7 - دیکەبر № 142

کوب قالمانی تیذذەن تیذذەن

«باشقورتوستان»

کۆندەلک بولب سئعا باشدای.

یاذلو سروگەنگ تولماعانمی؟ تولما یاگارترعا ئۆلگۆرما یاذلماعان بولماڭ. تیذترەك یاذلاپ قال!

مەرکەزده باشقورتوستان مەسئەلەرئ.

باشقورتوستاندا کانسیسسیالار. -تۆقۆ-ترمبور تیمر یولی مەسئەلەهی. - باشقورتوستاندا یئر نورمالارئ. - باشقورتوستان گاستورگعا تاکسیانیر بولئپ ئینە. - یاکی ئۆزلوقی پیتشتترو سافحوزدارئ هاوعا 3 یارم میلیون. هوم. - تاول حوژالنعی ئاکادیمیاهی باشقورتوستانڭ شیفی. باشقورتوستان سائنارکومئ رەئیسی ئیبه. مۆحەممەتقولف مئنەن هۆیلەشو.

باشقورتوستاندا کەنسیسسیهلەر بیرو مەسئەلەهئ *)

ئیه. مۆحەممەتقولف موذئنده داوام ئیتئب بلای تیئی:

— دباشقورتوستاننڭ ئورمان، بلو ئاتئی بابلەی کووڭ تابیعی بایلقتاری بیك ذور،

*) باشی ئۆذعان نومیردا.

ئۆرلوق پیتشترو سافحوزدا رنئ.

گاستورگ عا پاییك بولدئ.

تۆقۆ-ترمبور تیمر یولئ.

باشقورتوستاندا یئر مئنەن تەئمین نورمالارئ.

تیمیرەزف ئاول حوژالنعی ئاکادیمیاهی بذذه شیف.

بذذه ئاول حوژالنعی بلگستەری یتەرلك تۆگل، بیك ئەذ. ئبل حال حۆکومەتنی هەر واقت قایعرتا. ئشونی ئیبکه ئالئپ مەسکەوده مین تیمیرەزف ئاول حوژالنعی ئاکادیمیاهی

انسیا پارلامینتندا س س س ر مەسئەلەهی

س س س رعا هۆژوم ئەذرلئکئن کورمەو ئۆسۆن هوقنر بولرعا کەرەك. پیلسودسکی 1772 نسئ یئلعئ سیکتەر توراهئندا خئیاللانا.

سەویتتەر سایوزئ تۆذئنگ تئنسلئق تئلەون بر نیسه تابقر بات ئیتئئ. - سەویتتەر سایوزئ حالقئ یاکئ هۆژومئ عئذ ساف بولئپ قارشئ ئالاساق، بۆتە دۆنیا ئشسەندەرئ س س س رئ یاقلایاساق.

قتایذا مۆسۆلمان بۆلالارئ.

هیندۆستان حالقئ سایمون کەمیسییەهئ قوا.

تۆرکیه حۆکومەتئ بورسئارد تولەرگە بولعان.

ئیستونیالا سالاشالددەر حۆکومەتئ.

سەیەسی مەحبوسترگە عەفو یوق.

بنعا تیکلە حالقئ ئالداوئارئ ئیقرار ئیتەلەر.

مەکتەپتەرئ سیت ئیلیمینتتارذان ئازاتلار.

ئۆقۆسئارعا ئستیپیندیه تارتئلرلا.

کالونیا حالقتارئ ئیرکئت کۆرەشکە کئنه ئالا ئالاسقتار.

س س س رعا قارشئ هوعشقا ئەذرلەنەلەر.

ۋینا. رومانیانڭ باش مینیستری مانیو بیسارابیاعا کیلپ دنیستر یلعاهی بویئ تارن (س-س-س-ر، سیکئن) قاراپ سنعارعا بولعان.

پاریژ. فرانسیا حۆکومەتی، حەذر بالئقئ ئبوین هەم بالقان مەملەکەتتەرنده سەویتتەرگە قارشئ برك ئۆیۆشترب بۆرووئ حاقئندا کوب یاذلا ئورمان گینیرال لیروندڭ فرانسیا ئەسکەرنده حەقئیقی حئمەتته بولماعانلعئن هەم فرانسیا حۆکومەتتئن میس بر وەکالەتی یولئقتئ ئیعلان ئیتە (شولایئب ئۆذئنڭ ئبل برکتی ئۆیۆشترروون ئالارعا ترئشا).

ۋینا. رومانیالاعی ئانگلیا ئیسئلئ رومانیا باش مینیستری مانیو مئنەن کەگەشب وئانگلیا رومانیانڭ یاقشئ یاذمئشئن تلەی، ئوما هەر بر یاردامئ کورمەتەسەك، ئیکەن.

لوندون. ئانگلیا - پیرسیه حۆکومەتتەری

دیگگئ هوعش ئۆسقۆسئارئلا قانشقی، مانیورها ئانگلیا، فرانسیا، ئامیریکا، گاللاندیا، ئیتالیا هوعش کەمەلەرئ‌له قاتنشقان.

نیۆ-یورك. قوشما ئامیریکا حۆکومەتی ئۆنیاق ئامیریکا حۆکومەتەرن قورقئتب ئۆذئنه باش ئیندرو ئۆسۆن کۆبیاق ئامیریکا دیگگئذەرنده 125 هوعش کەمەن بیب مانیۆر هەم دیـ مانستراتسیا یاهاتئی.

پاریژ. «تان» گەزیتی: «یونکارەنڭ

باش مینیسترو بولووئ فرانسیانڭ فلوت ئۆتئرو پلانی واقتندا ئاتقارلاساقئی تەئمین ئیتە. 1923 نسئ یلدان باشلاب 120 هوعش کەمەهئنە نیگگ مالئنب کوبئهئ ئشلەنـب بۆتئی. بئلار ئسئنه 8 کرەیسر، 26 مینانوسیس، 18 کونتر مینانوسیس، 57 هو ئاتئی کەمەهی بار. 30 - 29 نسئ یلدا تاهئلا 18 هوعش کەمەهی مالئناساق، تیپ یادا.

بورژوازیا ماتبوعاتئ یانیەتسئلەر قولندا.

ئەذ دیپوتاتتار مئنەن ئیکی مینیسترلاده قاتناشی بارلئقئی یاذالار.

کاممونیست گەزیتەرئ ئبل واقیعا هول بورژوازیا باشلقتارئنڭ حەلن بیك ئاورلاشتر

پاریژ. بئذا سئقان «دی فرانس» ئیگەن بیرزا گەزیتی‌نڭ حوژالارئ ئانو هەم لازر بلیه قولنداعئ 6 بانکئنڭ تورلو حیانات یولدارئ مئنەن ئالداپ ئابلیکاتسالار

ئانگلیا مئنەن فرانسیاعا یارارعا ترئشا.

یاپونیا مئنەن ئامیریکا فلوت کۆسترن کورهەتەلەر.

Beta denja, proletarlar, berlegegez!

BAŞQORTOSTAN

V.K.P.(b) nɒŋ Başqortostan ɵlkə kəmitətə həm başqortostan yđək Başqarma gəzite.

№ 141 — 1928 jɒl — Şarşambɒ 5 dikəbər — № 141

Avɒl xattarɒ.

ئاوىلدارذا لائىنسىلىقنى تۇگەرەكتەرى. كۆذەن ئاوىلندا.

* Estərle k—nɒ, Maqar vulɒsɒ Kəđən avɒlɒ VLKSM jəcəjkəhe janɒndaqɒ Nađanlɒqtɒ bətərev kəmitətə ergəhendə đurđar əsen ber ajlɒq jaŋɒəlepte əjrənev kurɒsɒ asɒlɒp, 70 keşe uqɒrqa-jađɒrqa əjrənep sɒqtɒlar. Taqɒla uqɒvsɒlar jɒjɒv bara.

Xalq uqɒrqa bik teləj, alđan jɒrutqa jađɒlɒp qujalar. uqɒvsɒlarđɒŋ 20—25 pɒrasintɒn qatɒnlarđar təşkil itə.

Uqɒtɒv eşen avɒl məktəbe uqɒtɒvsɒhɒ atqarɒp, matirijalni jaqtan (kərəsin, lampɒ) jəməqət jaqkahɒ tə'min itə. Başqa urɒndarđaqɒ uqɒtɒvsɒlar həm jəməqət ojkalarɒla şulaj eşləhəndər.

RƏFIQ RƏŞIDEF.

ئاذناي ئاوىلىندا.

* Ađnaj avɒlɒ jəştəre (Jeldər vulɒsɒ Bələbəj k—nɒ) avɒl səvite jarđamɒ menən jaŋɒəlep tyŋərəge təđəp, jaŋɒ əlepte əjrənevgə başlanɒlar. Tyŋərəkkə 25 ləp aqza jađɒldɒ.

Avɒl uqɒtɒvsɒhɒ Kərəm Jmaşef tyŋərək aqzalarɒn ađnaqa əs kən uqɒta. Uqɒvsɒlar bik qɒđɒqsɒnɒp uqɒjđar. X. BAKIRLƑ.

قايىنكول ئاوىلىندا.

Qajɒnkyl avɒl (Qonşaq vulɒsɒ Arqajaş k—nɒ) jəştəre həm kamsamuldar 21 nse nyjəberđə jaŋɒəlep tyŋərəge təđəp eşkə başlanɒlar. Tyŋərək aqzalarɒ jaŋɒəlep menən bađɒlqan kitaptar aldɒrɒv jɒj bulɒp yđ-ara aqsa jɒjɒp «Başkniga»qa jebərələr.

QOSMAN ILBAJ.

Beđđə yktəber bajramɒ.

T. Tanqavɒr vulɒsɒ Ytəgən avɒlɒnda yktəberđeŋ XI jɒllɒqɒ hyrənke ytte. Yktəber bajramɒn ytkərev kəmisejəhenə Ytəgən jəməqət şurahɒ rə'ise Jənbirđin Sələjmən menən kamsamul jəcəjkə sikritarɒ Mansurɒf Şəqəjep iptəştər hajlanqajnɒlar. Ləkin bɒlar berđə kəmisejənen ultɒrɒştarɒna qatnaşmanɒlar. Şul səbəple pɒlanda kyrhətelgən bik kyp eştər eşlənməj qaldɒ. Jənbirđin bajram kəndələ kilməj əjəndə jatɒp qaldɒ. Mɒna bɒlajtɒp bajram ytkərevđe vaqhɒnɒv tip bajram ytkərevgə barmaj qalɒv səvit eşselərenə kileşep jetməj inde.

M. FƏJZLJ.

Qɒđđar uqɒj başlanɒ.

Arqajaş kantunɒ, şuluq vulɒsɒ, Mətəl avlɒnda 1 nse bađqɒsɒ məktəp asɒlɒp 24- 25 nse jɒldarđan birle uqɒvđar dəvam ithələ uqɒvsɒlar arahɒnda bergenə qɒđ balala uq ine.

Xəđer 27 nse jɒldan birle məktəp balalarɒnɒŋ 40 pɒratsintɒn qɒđđar təşkil itələr. Ə inde bɒjɒlqɒ uqɒv jɒlɒnan hun mətəl məktəbendə uqɒvsɒ jəş yđmerđərđeŋ kybehe qɒđđar bulasaq.

X. ƏBDERƏŞITEF.

Jarlɒlar ərəxətlənde.

Arqajaş kantunɒ, Qonşaq vulɒsɒ, şuluq avɒl jarđam kəmitəte yđ qulɒndaqɒ tirməndə tɒraktɒr kesə menən eşlətə başlanɒ. Bɒl es alɒđ tirməndərgə barɒp jonsɒj torqan athɒđ jarlɒlar əsən bik jaqşɒ buldɒ.

«FAKIL»

Jynheđerək şul...

Jɒlajɒr kantunɒ Yđərgən vulɒsɒ, Əbeş avlɒnɒŋ uqɒtɒvsɒhɒ Niqmət Kyskildin məktəpte idara itev jaqɒn berđə qajqɒrtmaj. Məktəpteŋ solanɒ partalarɒ jemrek, solan eşlətergə tip qaldɒrqan aqsanɒla əllə qajđa totqan.

Bɒjɒl məktəp fajđahɒna aşlɒq səsəm tip ike disətinə jer alqajnɒ, unɒla səsməjensə hatɒp qujđɒ. Yđə nađan bulɒp, unɒŋ uqɒtɒvɒnan avɒl Xalqɒla, balalarđa eriza tygeldər.

TAŞ TAJAQ.

حەبەرسىلەرگە ئيدارا ياواپتارى.

Jɒnajatselektəren gyrkej menən jɒvđɒlar. (qɒrmɒđqa), sut menən irkenən məxrym itelde (sɒn belevse), Nađandar tip əđtən qaraj, (Jrəndek) Aŋlɒ partɒja aqzahɒ jul kyrhətə (Kamsamul), Pɒrakuratura qolaqɒna (Q. Jamalijef), Zarlanalar (Iskəndəref vəlej) xəbərđəre bađɒlɒrlɒq bulmanɒlar.

Jalqan jul menən xoquq aldɒlar (Oslo qələm) turahɒnda vulbaşqarmaqa morəzəqət iteged.

Kyp bisə alɒvsɒlarqa sik qujarqa vaqɒt (Banu), Zɒjanlɒ qarsɒq (y) xəbərđəre bađɒlmanɒ.

Undaj jeteşheđlektər menən urɒnda kerəşevđe qɒrqɒv erəveştə qujarqa kərək.

Ana hətə menən kermagən tana hətə menən kerməđ (Tajhəl), Tənqit (Cərməsən), Deređ jađmaqan (Avirjanɒf), (Şərif Josopɒf) xəbərđəre bađɒlmanɒ. Sutqa bireged.

Bɒl avɒlqa iqtibar itərgə kərək (Ş. Jarɒski), Jələgənder inde (kyrevse), vul jəmşinə tatɒ turahɒnda (kyrevse) xəbərđəre bađɒlmanɒ. Undajđarđɒ estinə gəzitenə jađɒqɒđ.

„QƂDƂL JONDOD" 4 -5 dikəber

Xuduzɒstvalɒ sizun bajavigɒ
7 BYLEKLE kina RUMAN
DAVƂL ZAKUNDARƂ
Pɒragɒramdan tɒş jaŋɒ safkina-zurnal
SƂJANƂSTAR: səgət 6 nan,
Bajram kəndərđə 5 s. 30 m. başlanalar

Anunɒs: P. K. P.

1- D. K. „URAL" 4-5 nse dikəberđən

PAT həm PATAŞUN
Qatnaşɒ menən
Danlɒqlɒ Səjjəxtər
Kartina J. T.Nosɒjɒf idarahɒndaqɒ simfunejə arkistɒrɒ ađtɒnda kyrhətelə.
SƂJANƂSTAR: 6 s. 7 s.30 m. 9 səqəttə başlana. kassa 4 tən asɒq.

2- D. K. „GURƂN" 4—6 dikəbrđə

TORMOş KƟLƏ
6 đur bylektə
SƂJANƂSTAR: 6 s. 7 s.30 m 9 s. başlanalar. kassa 4 tən asɒq

دۋاريس ترودا،
يۇما كۆن 7 نسى ديكەبىرذە

ئولمەث حانىم

تۇپنى باشلانا 7 سەعەتتە.
كاسسا هەر كۆن سەعەت 12 نەن ...

بارلىعىذا ياذىلىرعا تاشلىعىذا
1929 نسى يىلدىڭ 1 نسى عينوارىنان
«باشقۇرتۇستان»

г. Уфа ул. Зенцова, д. № 26 ред. газ. „ВАШКИРДСТАН"

گاسسىتراح بلدىرووى.

واقتلى مەتبوعات تاراتو فرونتىندا.

باشقۇرت واقتلى ماتبوعاتىنىڭ تاراۋوى قەنيعەتلەنرلك توگل.

باشقۇرت واقتلى ماتبوعاتنى يالپىعا ئيندىرو يولىندا پارتيا هەم كامساسول ئويۇشمالارى نىڭلى سارالار كورگە تئيىشتەر.

ئوفۇنى 7 توبەكدە بولدىك.

7 ئەترەت ئشلەپەسەك.

[illegible]

ياكىرعان ئيڭك بورىس.

[illegible]

م. ئيشەنعول.

بىل مەكتەپتەرذە ئوقوسىلارذان تورنگ ئالىعذا!

[illegible]

تىگلەشرگە سافىرا.

[illegible]

ƟFƟ JAŊƂLƂQTARƂ

[illegible]

دوۋالى حەبەرذەرى.

[illegible]

Типолитография «Октябрьский Натиск» БЦСНХ.

БАШГЛАВЛИТ № 612.

Отв. редактор Т. КАЛИМУЛЛИН.

سەۋيت ھاللاۋدارىدنا ئەدرلك

ئۆتكەندەگى ياگىلىشتارنىڭ قاباتلانماۋنا ئىئعتيبار ئىتلەن.

سەۋيتتەرگە ياگىلىنان ھايلاو ھەمكرەتتيەن ئۇد تارا يارڈام كەميتەتترى.

سەۋيتتەرگە مايلاو كامپانياھندا ئۆتكەندەگى يتشەدلكتەر قاباتلانماھن.

سەۋيتتەر سايوزى ياگىلىقتارى

كاسپى دېگىزندە داول، دۇور ھەلەكەت ياھاعان.

تارىحي ئەثەرلەر ھاقلاناساق.

ماحاچ قالا (داعستان). دەربەند قالا- سىنداعى تارىحي ئەثەرلەر ...

تۈركۈستان ھەم كافكازدا يەر ھىلكنگەن.

ئالما ئاتا. 3 نسى دېكەبرگە قارشى تۈنلە يىندا يەر ھىلكنى سېزىلدى. يەر ھىلكنۆتىرە 150 ميتىرعا تاراپ، مەركەزى ئاۋدارىدا. تيفليس، 1 نسى دېكەبرگە قارشى تۈنلە يەر ھىلكندى. مەركەزى تيفليستەن 110 كيلوميتىردا. يەر ھىلكنى بارۈوم ھەم ئاحالقالاح ئالارندالا سېزىلدى.

س س ر ئۈزەك باشقارماھنىڭ سىيەسىيەھن.

مەسكەۋ. 3 نسى دېكەبرگە كريملدە س.س.س ر ئۈزەك باشقارماھنىڭ 4 نسى سىيەسىيەھن ئاسىلدى. سىيەسىيەنى ئاسقاندا رەئيس ئې. جىبرولە كوف: ...

ياڭى پاراھوتتار ھالايدى.

ئىشنىڭ ئەرگە كرىدى.

ۋولگادا پاراھوت يۈرىپ ئەلدى.

تيمر - تۈمۈر ئواتتقتارنىڭ يىيىعنى!

ئۇد ئارا يارڈام كەميتەتتەرنىڭ ئيرەعە دە

ئۇرنەگ بولارلىق يارڈام كەميتەتنى رەئيسى.

ئۇد ئارا يارڈام كەميتەتترى تيمر-تۈمر ئواتتقتارنى يىيىعد

مۇحەممەدىيق ئيبتەتش

ئېگىن ئەدىرلو نىسىك بارا.

شىيشمە تەۋرىبە ئىستانساھنىڭ نەمە كۈتەبىدى؟

ئىستانسا ئۆدىنىڭ تەۋرىبەلەرنى باشقۇرتۇستان حالقىنى تۈرمۈشنا ياقىنلاتىرعا تئيش.

تۈمەس ۋولىسنى حوزالىق ياعنىنان كوتەرىلە. مىرذا ئاولى تاذا تۈرلۈق مىنى سەسوگە كوسە.

تمەس ۋولىسندا حوۋالق كوتەرىلە.

شىيشمە تەۋرىبە ئىستانساھنىڭ بىذ نەمە كۈتەبىذ.

كانتراكلاشو ئارقاھندا ئيگىلىك بولايد.

تاذا تۈرلۈق سەسوگە كوسەيد.

يەشلەسە سەسو ئارتا.

تۈرلۈق ئىسسوداھن حالققا قيياتقا تۈشتى.

تۈرلۈق بورنىستارنى ناسار يىتلا.

يارلىلار تاتىلا بولدى.

ئاذاتلىق ئۇسۇن كۇرەشو يولىندا ,ئۇن ,يىل

بىذ ,بىلتاورلىقتارذىلا يىگەربىذ.

بىلىك ئوكتەبر رەۋەلوتسىيەمى بىرواتتار بوينىنا كاپىتال ترناعىنىنا، دىن هەم عائيلە قوللەمىنا ئىرك ئايانس هەلدە ئىذلاپ كىلەگەن شەرق قاتىن - قىنذارلىك ئورموشىندا ئىرك تاكى ,تىنوذىرب، ياڭى بر ,يول ئاستى.

بىتان 10 ,يىل ئىلك. پارتىيا يىتەكسىلىكى قاتىندا ئوڭكەرلىگەن بۇتە سايۇز قاتىنقىذارلىك برنسى ئىسپىزى ئانا ,شول يولىدا قاتىنقىذار ئاراهىدا نيك ئىينپ ئىش ئالىپ بارو تەرتىبتەرن - فورمىلارن بيلدەئىنى. ياڭى ,تۇرموش، ئاذات تورموشىنىڭ برنسى نىگىذ ئاشن هالدى.

10 يىلىق ئىش، 10 يىلىق كورەش، ئىشسەن قاتىنقىذان سەۋيتتى ئىدارا ئىتو ئىشتەرىنە قاتنشرلىق ياكى كوستەر، دېليكاتكالار سايلاۋىيالارى ئاشا، مىڭگەرلەگەن ئاكتىۋىستار يىتىشتىرذى. بىذذىڭ بىيك كوپ ئىشسى كرەشتىيەن قاتىنقىذارى سەۋيتتەرذە، كاپېراتسىيالاردا هەم باشقا ئويوشمالاردا ئىشكە ئويرەنىدەلەر. ئىيك، كرەشتىيەن قاتىنقىذارلەمىنا بوتون سايوز كولەمىندە، ئوذذەرى ئاراهىنان مىڭگە ياقى ئاۋل سەۋيتتەرى پرسيدەتلەرى بيرذىلەر.

...

يىذەكسىلىك ئىشتەرىندە.

قاتىنقىذار پارتىيا كەمىتەتلىك ۋاس ئولۋ بوشماللارنان باشلاپ مالى كاپارتىيالاردا ...

شەرقتە قاتىنقىذ ئازاتلىقى قودعالىشى.

...

ئارتتا قالعان ميللەت قاتىنقىذارى توراهىندا.

قاتىنقىذار بولكەنەرىنىڭ يەشەۋذەرىنە 10 ,يىل تولعاندا ,يىل مەسئەلەگە نىقلى ئيەقبار ئيتىپ، ئىشسەن قاتىنقىذارذى ,يىل يوذوقلقتى ئالىپ تاشلاۋ ئوسۇن ئاۋل هەم قالالاردا بارلىق مەدەنى كوسىتەرذى يونەلتو كەرەك.

مەدەنى رەۋەلوتسيە يورستارى كيىك قانلام ئىشسەن قاتىنقىذار يالپىنان ,تورموشتى ياكىنان قىرو، ئىيكى تورموش قالدىقتارى-حوراۋات هەم ئىيكى عادەتتەر منەن كورەشو بولىدا ,ذور ئاكتيفلىق هوراي.

ئىشسەن قاتىنقىذارذىڭ ئوذذەرىنىڭ مەدەنى دەرەجەلەرن كوتەرو كەرەكلىگى، پارتيا هەم ...

پرالىتارىيات كادرن ئاكتىڧ ئوذىرايىذ.

...

بىذ ,بىلتا ئورلىقتارذىلا يىگەربىذ.

ئەسما موسلىمىيۋا.

پارتيا سافتارىندا قاتىنقىذار

توقتراوهىذ ئوتو.

...

كرەشتيەن قاتىنقىذارى ئەذەلى.

باشقا پارتيالى قاتىنقىذار ئاراهىندا حق مەنكەر قاتىنقىذار كوبسلك تەشكيل ئيتهە، حەذر ئولار ئەذەيب، كوبسلكتى قاتىنقىذار تەشكيل ئيتە باشلاينى (عتمەنكەر قاتىنقىذار 31,5 %، ئىشسى - قاتىنقىذار - 61,1 %).

...

دىنگە قارشى.

باشقۇرتۇستان قاتىنقىذارى ئوذذەرىنىڭ ئاذاتلىعن ئارقاسىندا ئەلى ,بولها ,دين هەم موللالار شاۋقىنىندا يەشەيذەر. شولايىق كوب قاتىن ئالوسلىقتا بيك كوب ئوسراي.

...

سەليمە شەفيىۋا.

برنسى باتقس مەكتەبتەرذى نيسك هوذومتەلى ئيتەرگە؟

مەعاريف ئورگىندارنىڭ ,بىل يولداعى ياكلىشتارى، ترشقاندا ئوذەتيب بولاساق.

بولدا قالدرو بولا. بىذلار يارلىلقتارى ئارقاهىندا كورشن ئاۋل مەكتەبەرىندە يارب ئوقى ئالمايذار. سونكى، بىذذىڭ ترىك مەكتەبتەرندە ئەلى يارلى بالالارن ئەتيپيندييە منەن تەئمين ئيتە ئالمايذار.

بواگەندە پراتسينت منەن بىللاي تورا كيلە، يىلدار: باشقۇرتتار، تاتار، ,ئورث، باشقا لار ئوروتسا

1926/27	6,2	11,3	9,7	4,7	9,9
1927/28	8,4	13,6	11,1	4,3	11,2

منا ,يىل هاندارعا قاراعاندا ...

باتقس مەكتەبنى ,ئوتو، ئالوعا قاراعاندا تورلو ميللەت بالالارى ئوروتا مەكتەبتەرگە ئينە ئالاساق هەم ئوروتا مەكتەبتە ئوقوسلار نيسبەتىندەگىنە هەر ميللەت ئوذذە ئىذن سقفان ئيشنەلەر كادرامى منەن تەئمين ئيتيلەسەكتەر.

منا ,يىل هاندار هەر تورلو ميللەتتەر بر تيگذ دەرەجەلە تيب ئەيتركە تەئمين ئيتلەگەن ,بولوون، كيلەسەكتە باشقۇرت، ميشەر، هەم مارىيىذارذى ئوقوعا ك وبىرەك ئيلقتور كەرەكلگن كورهەتەلەر.

...

هوذومتەلو.

...

ПРОЛЕТАРИИ ВСЕХ СТРАН, СОЕДИНЯЙТЕСЬ!

باشقۇرتۇستان

BAS,QORTOSTAN

Уфа, Зенцова, № 26. ئىدارا هەم كانتورانىڭ ئەدرەسى:

№ 2-63 تىلەفون

ئ. ك. پ. (ب) نىڭ باشقۇرتۇستان ئۆلكە كەميتەتى هەم باشقۇرتۇستان ئۈزەك باشقارما كەميتەتى گەزيتى.

Орган Башобкома В.К.П.(б) и Ц.И.К'а А.Б.С.С.Р.

№ 141 Среда 5 - Декабря 1928г.

شارشامبى 5 - دىكەبر № 141

باشقۇرتۇستان قاتنىقذارى ئاراهندا 10 يىللىق ئىش يومعاقتارى

باشقۇرتۇستان مەسئەلەلەرى مەركەزدە

باشقۇرتۇستاننىڭ بودژەتى

ئانگلىيادا

ئانگلىيادا ئىشسىزلەرذىڭ حەلى ناسار.

ساگلاشىتادەر كارول هاولىغىنا دوعا قىلالار.

قىتايذا نيذەر بار.

هوعىش ئەذىرلىگى داوام ئيتە.

كاپيتال هالو ئىشتەرىذ.

باشقۇرتۇستان تاو ترەستى مەسئەلەهى.

حوزالار حوكومەت تەقدىمىنە ئىريزا بولالار.

رومانيالا كرەستيەنلەر بولالار.

Bøte donja, pъraliтardarъ beregegeđ!

BAŞQORTOSTAN

V.K.P.(b) nьŋ Başqortostan ølkə kəmitəte həm başqortostan ydək Başqarma gəzite.

№ 140 1928 jьl Jəkşəmbe 2 dikəber № 140

Θfələge Başqortostan ydək"tənni ketepxanahь.

Avьl xattarь.

Ьstьrax halьmьndaqь alamalьqtar.

Ytəgən avlьnda (T. Tanqavьr jorto) həm başqa avьldarđala ьstьrax halьmьnda butalsьq həm ahьna kyrneştər bik kyp. 1927-28 nse jьlqь belderev taratьlьp həm vaqьtьnda tylənep bətkəs, 1928 nse jьl mart ajьnda qabattan øъtəlmə ьstьrax halьmь tip taqьla his ber bulmaqan maldarqa (qajdan məqlymət alqandarđьr) keşe hajьn 2- 6 hьjьr şulajuq atqa ьstьrax halьmь halьp beldermə taratьlar. (hirək hajaq jəşerelgən maldarđa bulqandьr.) Mьna bьl deelbrevđə xalьq almaj kire qajtarьp qarahalarđa ber eştə ьsqmanь. Bьl atahьđ inəheđ halьmdь, upis jađьp keslək menən tylattelər. Həm tyləj almaqandarьn 1928-29 nsь jьlqь ьstьrax halьmьna «nidajumka» tip quşьp tylattelər. Mьna mьndaj urьnhьđ ьstьrax halьmь halьvđar xalьq arahьnda xəkymətteŋ aftarititen təşerevgə həm jarlь xalьqtьŋ xuçalьqьn jemererge səbəp buldь.

Mьnda şunь əjtke kilə: Ьstьrax halьmьndaqь mьndaj bьsьraq kyrneştərđe, jort başqarmahь həm ьstьrax agint buldьrmav sarahьn kyrhendər ine.

«TYLƏVSE»

Məktəple buldьq.

Jьlajьr kantunь, Qьpsaq vulьsь, Siksənbaj avlьna 600 humqa təşərəp məktəp binahь eşləttelənđe, uqьtьvsь jebərmənelər. Elgərenən uqьv davam itep kilgən avьldarqa 2 şər kampliket asqanьь qaraŋqьraq avьldar menən urtaqlaşьrqa kərək ine. xəđer jaŋь məktəp binahь menən 40 lap uqьv jəşendəge balalar məxrym qaldьlar.

T. XOĐAJBIRĐIN.

Uqьtьvsь jebərmənelər.

Qьrmьđqalь vulьsь başqarmahь rəxsəte bujьnsa şuluq vulьs Aliksandьrfka avlьnьŋ pup jorton Mьrđa avlьna kilterep məktəp itep haldьq. Bьl bina đurqьna 4 bulməle bulьp, eşlənep bətəve menən hər ɣьruppa hajьn berər bylmə həm ьsturьzqala urьn bulasaq. Məktəpte halьvqa avьl xalqь yđara halьm halьp jarđam ittelər.

Avьl xalqь məktəp bulqanqa bik qьvanhala, urьđ avьldarь «Beđđeŋ berər tinləp jьjqan aqsabьđqa halьnqan jortobьđđь tartьp aldьqьđ» tip beđđeŋ xalьqqa milli doşmanlьq kyđe menən qarajđar.

Z. ƏXMƏTEF.

Utьnhьđ qaldьq.

Arqajaş vulьsь, Mətəl avlьnda bьjьl jəj meŋ disətinəgə jaqьn jaqşьqьna yđep kilgən aqastь jandьrьp jebərđelər. Qalqan aqastь jьqtьrmahalar xalьqtьŋ utьnqa apьravь kyđ aldьnda totola.

X. ƏBDERƏŞITEF.

حەبەرسئلەرگە ئيدارا ياواپتارئ.

Idaranan javaptar.

Avьl jarlьlarьn kire qajtara, rajunnaj lisnik hajlandь, Ajqьr kulak, Yktəbergə (şiqьr), Tilelər jortona alьnha ine, Jarlьlar kanfirinsejəhenə kitte, Kyŋel asarqa jərəp səvit eşen tuqrattь. Iđke qərəf davam itə, Baş sut menən qotoldolar, Qalьn birev kesəjə, Kamsamulis bisəhen qьvdь, əsə tele qəməlgə aşьrьlmaj, Bьl jaraj torqan eşme?, Yđ ara halьm aqsalarьnьŋ burьstarьn jьjьp bətərgə kərək, Qul heltəp quşa terkəp kitkən, urьnhьđ aqsa, Jđkelek qorbandarь tigən xəbərdər baђьlmanьlar.

Ş. R. gə Bilal silsəvite sikritarь turahьnda vul militsejəgə xəbər itegeđ.

Qaraqtar kybəjđe turahьnda Tuqzaqьftardan berəvgələ şuluq ʃavap.

Batьr axutnik (K. Rəximef) turahьda ber tapqьr baђьldь indь.

Alaj tygel bьlaj (Qəzizulla Xəbibyllin) baђьlmanь.

"QЬĐЬL JONDOĐ" BΘGΘN!

Xuduzьstvalь sizun bajavigь
7 BYLEKLE kina RUMAN
DAVЬL ZAKUNDARЬ
Pьragьramdan tьş jaŋь safkina-zurnal
SЬJANЬSTAR: səgət 6 nan,
Bajram kəndərđə 5 s. 30 m. başlanalar

Anunьs: P. K. P.

1-D. K. „URAL" 27 nse nyjəberđən başlap

JEKATIRINA 2 nse neŋ
KAPRIƵE
Kartina J. T.Nosьjrьf idarahьndaqь simfunejə arkistьrь aђtьnda kyrhətelə.
SЬJANЬSTAR: 6 s. 7 s.30 m. 9 səqəttə başlana, kassa 4 tən asьq.

2- D. K. „GURЬN" 27—29 nyjəbrđə

KASTUS
KAFINOfSKI
SЬJANЬSTAR: 6 s. 7 s.30 m 9 s. başlanalar. kassa 4 tən asьq

دۋاريس ترودا،
يۇما كۇن 7 نسئ ديكەبئرذە
4 سيرئيەلى، ئەحمەت ئاجئدين راحمانئولى ئئئرئ «ئويئن» دلا III نسى سيرئيەسى

ئۆلمەث حانئم

ئويئن باشلانا 7 سەعەتتە.
كاسسا هەر كۆن سەعەت 12 دەن 2 گە، 5 دەن 9 عا تيكلى ئاسئق.
ئانونس: IV نسى سيريە بوئن تئئرەگەنئە.

بارئعئذا ياذئلرعا ئاشئعئئذا!
1929 نسئ يئلدگ 1 نسئ عينوارئنان
«باشقۇرتۇستان»
يادئئلو حاقئ:
1 ئايعا . . . . 45 تين 6 ئايعا . . 2 سوم 50 تين.
3 « 1 سوم 30 « 1 يلعا . . 4 « 80 «
ئيدارا هەم كانتورانئ ئەدرەسئ:
г. Уфа ул. Зенцова, д. № 26 ред. газ. „ВАШКИРДСТАН"

ئيكئ ئاذناعا برسئعا تۆرعان ئەدەبي هەم حودوژستۋالئ
"Jaŋьlьq" "ياگئلئق"
ژورنالئنئڭ 11 نسئ نومير سقئئ ئاندا ماتور حيكەيە، شيعرذار هەم ئيگ ماتور ئيلوستراتسئيالار ئيندرئلدئ.
ئۆلكە كانفيرينسئياهئنئڭ قارارذارئ باسئلدئ.
يئلئق يازئلوسئلارعا ژورنالدئڭ حاقئ عايەت تارزان.
بار يئللئعئ - 3 سوم، يارتئ يئللئعئ - 1 سوم 50 تين، ئۆس ئايلئق 80 تين، بئرەملەپ 20 تين.

بلدروذەر.

– 4 نسى ئوكتەبر شيشەمبى كۆن كيس سەعەت 6 لا ۋ.ك.پ(ب)نئڭ قالا كەمئتەتى بيناهئندا ۋ ك پ (ب) قالا كەميتەتئنئڭ نەوبەتتەگى پلينومى ساقئرئلا.

كۆن تەرتيبى:

1 – پرابزۋودستۋانى رانسيانالاشترو تورامئندا يوعارئى ئويوشمالارذئڭ دىريكتيفتارئن ئوتەو حاقئندا داكلات.

2 – پريدپريەتيەلەگى ماسسئوى ئشتەر تورامئندا داكلات.

...

بالاهئن بووب ئوترگەن ئۇسۇن.

...

هۇراۋذارى ياواپتار

...

ئا. بو. بولعاقئى، ئا. م. ميرزايانئى، ئا. باتئرگەرەيئى، ب. سافينا، ئا. بولاتئوا، ف. ئ. كەريمئى، گ. ئەحمەدوللين.

ۋ ك پ (ب) قالا كەميتەتى.

مەسئول ريداكتور ت. كەلىمولين
Ответ. редактор Т. КАЛИМУЛЛИН.

پوعالتقاندار.

...

حۇقوقلئ بولعانبئذ كيلە.

...

«باشقۇرتۇستان» كۇرەشەبئنذە.

ئاشا يئتشهئن لئكەر مئەن

...

№ 6

بئل يئتشهئذئڭ بۇتۇرئلهئن

...

Θfe xəbərđəre

ئۇس ياڭى ئافتابوس ئالدئرئلا.

ئۇفۇگە، مەسكەۋدەن، 8 ياڭى ئافتابوس ئالدئرئلا. بئلاردئڭ حاقى 60.000 سوم تورا. بئل ئافتابوستار 29 نسى يئلدئڭ ماي ئايئندا كيلئب بئتەسەك.

...

كۆندەلك واقيعالار.

...

ئاتئن هويب ئستراحاواي ئاقساهئن ئالدئ.

...

ئستراحاواي قاعدەذ واقتئندا تاراتلمانئ.

...

بئل تاقسالار قايذا كيتكەن

...

يئڭى دوۋوڭ بولوهمەئ

...

MATUR ƏDƏBEJƏT JALPЬQA = ماتور ئەدەبیەت یالپنعا

ئوفو پرالیتار یازوسىلارىنىڭ كانفیرینسىیاهندا.

كانفیرینسیا ،ئوتىرلشی واقتندا دیلیگاتنار.

«باپپ».

پرالیتار یازوسىلارىنىڭ باشقورتوستان ئاسساتسىیاتسىیاهى (باپپ) ئشكه باشلانى.

«باپپ» ئوزنىڭ ،ئویوشترو دەورن ئوتۇ- ،ئوتشو ،یەنلنىڭ 18 نسى نویەبرندەن باپ پراكتیك ئشكه كرشتی.

«باپپ» پلینومی

18 نسى نویەبردە بولعان پرالیتار یازو- سىلارىنىڭ ئوفو قالا كانفیرینسیاسى «باپپ» پلینومنا تویەندەگی ئیپتەشتەرنی هایلانى:

1 - كراسنوف، 2 - كربانوف، 3 - بولتی، 4 - عوبەی دەولەتشین، 5 - ب. ئیشمعوالی، 6 - نیبیوف، 7 - قوداشی، 8 - كەلیموللین، 9 - س. ئاگیش، 10 - ئینراشنوف، 11 - عیرفانوی قاسیم، 12 - زارنوۋسكایا، 13 - موسلیما، 14 - ع. عومەر، 15 - ع. هەیری.

«باپپ» پریزیدیومی

شولوق كوندە پلینومنىڭ برنسی ،ئوترشی ،بولوپ، پلینوم ئاعزالارى ئاراهىنان تویەندەگی ئیپتەشتەردەن 7 كشیلیك پریزیدیوم هایلاندی:

1 - بولات ئیشمعولی (رەئیس)، 2 - كیربانوف (برنسی سیكریتار) 3 - س. ئاگیش (ئیكنسی سیكریتار) 4 - كراسنوف، 5 - دەولەتشین، 6 - عیرفانی، 7 - بولتی.

«باپپ» پریزیدیومىنىڭ برنسی ،ئوترشی.

كوپتەن توگل، «باپپ» پریزیدیومىنىڭ برنسی ،ئوترشی بولوپ، بر ئایلق ئش پلانى قاراپ، تاسدیق ئیتلدی. برنسی عینواردان مولی كوارتال پلانعا كوسیلەسەك.

شولوق ،ئوترشتا 8 كشیلیك هیبارەت كانسولتاتسیا بیوراهی هەم 3 كشیلیك هیبارەت میتود كەمیسیەهی ئویوشتىرلدی.

تیكشرو كەمیسیەهى.

كانفیرینسیا تیكشرو كەمیسیەهینە تویەندەگی ئیپتەشتەرنی هایلانى: ع. ئیلپای، ناسیری، نیكراسف.

باشقورتوستان یازوسىلارى

1929 نسى یلدا ماتور ئەدەبیەت مایدانىندا نیذەر بیرەسەكتەر.

(«باشقورتوستان» گەزیتنىڭ ئانكیتاهىنىڭ داوامى. باشى 137 نومیردا)

بایانوف

ئاولداعی كومەك حوزالقتار نورموشىنان ئالب «كامون ئیتنلەر» تیگەن 2 تاباق سامانى حیكایە یازب بوتورب، باشكنیەگەگە بیردم. ئانان ئوزاق حیكایەلەر یزیشتی ئو- تونلە ئشلەیم.

د. عابیدوف.

«فرانسیا زاوتنارندا باشقورتنار قوللار» تیگەن 6 شار شاولق، ئشچیلەر نورموشىنان ئالنعان تاریحی پیەسامدی ئشلەپ بوتتوم. «ئابورینك قزنی» تیگەن یاڭی ما ئوتنونە ئشلەیم.

و. مورتازین.

«كاروان هارای بزنلكی» تیگەن 6 شارشاولق تاریحی پیەسا یازدم. نیق كولەرلدە بوتەسك.

ع. حەدری.

ریۋەلوتسیەگە تیكام هەم ئانان هوڭعی دەوردەگی باشقورت، تاتاردار نورموشىنان ئالب، 25 نسی یلدا یازا باشلاعان «بورلش» ئیسملی، 30 تاباقتار سامانىنداعی رومانمى یازب بوتوردم. حەذر «كیسو» ئیسملی حیكایە هەم شیعردار ئوتنونە ئشلەیم.

باتر وەلید.

«تاو بالاهى» ئیسملی كولو حیكایەم باذاب یاتا. «تلوار یلدارعا» ئیسملی شیعردار قوراماهی، «ئاساق هەم ئاسلقتان هولۋ» تیگەن 3 شارشاولق پیەساهی یازب بوتورب باشكنیەگە بیردم. «سومتر یولداشتار» تیگەن پیەسا هەم بالالارعا باعشلانعان پاییما ئوتنونە ئشلەیم.

توحفەت مۇرات.

«هیبناگەندەر» ئیسملی شیعر هەم حیكایەلەر قوراماهی ئشلەپ بوتورب باشكنیەگە بیردم. ئوتوسىلار نورموشىنان ئالنعان «گومەلەر» ئیسملی حیكایە ئوتنونتە ئشلەپ یاتام.

داوت یولتی.

هوڭعی واقت یاڭی ئەذەردەر بیرگەنم یوق.

ئالك یاذعاندارمدان «ئاودل توپكولندە» تیگەن شیعردار، «سەلەم» تیگەن حیكایەلەر هەم «سانا شوعاندا» تیگەن ئیسمدە بالالار شیعرى یازلنقتارى باذرعا بیردم. ئالارذڭ كولەمەرى بەلەكەی 2 - 3 تاباق سامامندالار.

«تیرمەندە» تیگەن پیەسەمدى یاڭنان ئشلەپ یاتام. تاعنلا «تیمور ئەرمیە» ئیسمندە یاڭی بر پیەسە یاذارعا ئویلایم. «توپكی توردا» تیگەن ئوس بولكلی بر رومان یاذارعا باشلاعانمن. برنسی بولكلی باشقورت ئاوتلی، ئیكنسی بولكلی ئیمپیریالیزم هوعلشی، ئوسونسی بولكلی ریۋەلوتسیە دەورن ئسنلە ئالا. ئول هەر حەلدە 25 - 30 تاباقتار سامامندا بولب، ئانڭ ئوتنونلە ئوتررعا كیك نورسات ذابا ئالعانم یوق.

ئە ئیحساف.

«سردەردەن موذدەر» ئیسملی شیعردار قوراماهی باشكنیەگە بیردم. حەذرگی كوندە «ئسكالالار هوپكلیهى» هەم «سبلعان كرفكنەر» تیگەن نەذر، پاییمالار تۆذو ئوتنونلە ئشلەیم.

ئا. عەلەوی

ئیمیگراتسیا نورموشىنان ئالنعان 8 كارتینا، 2 شارشاولق «پاریز قزنی» ئیسملی پیەسا هەم «ئاعولى سەسك» ئیسملی ئوقوسىلار نورموشىنان ئالنعان حیكایە ئوتنونتە ئشلەیم.

ئەسما موسلیموفا

ئوتشو ئارالا «دیلیگاتكا» ئیسملی شیعردار قوراماهی باشكنیەگە بیردم، قاتننقنلدار نورموشىنان ئالب حیكایەلەر قوراماهی تۆذو ئوتنونتەمن.

ئوفو پرالیتار یازوسىلارى كانفیرینسىیاهندا.

كانفیرینسیانىڭ پریزیدیومی.

بوگونگی سەلەم.

ئاولم!
قزیاق قاردا بوگزلپ ئاتاق قویاندار،
بیلەك، بیلەك ئنذەر هالهندار.
ئاعاس بوتاقتارى قوربالانب،
قار سوقتارن بوكەپ ئاللاندار.
قوذاعایلی قالا یكتنەرن،
«قورقنتام» تیپ بەران ئوكرەمن.
بوندار قشتی ئاشلعپ قووا، قوا،
بویذاق كولدەر ئالعا یوگرەمن.
كوتمە ئەلی، ئاوللم!
ئوكرپ، تیلنرلپ هالقن، قش ئوتەن،
كوبولدلەر كلپ قترتمنعا،
یاذ كیلتوۋن یتزلاپ بلگرتهمن.
ئانا شوندا هیگە مین قایتەمن،
ئەلی كیمرەم بلالم قایامن.
هاقاللاناس ئیندی، ،ل یەشلكی،
بلالم ئوسون قایذان ئالامق.

ئاولم!
یترنسی حان منەن كوكللم یاذا،
كوكللم یاذا هیگە سەلەن.
ئالی قاعنذا یوگزلپ ئوینای، ئوینای،
سەلەم یاذا هیگە قەلەمم.

قولاق كونگەن قلا شاو - شئولنا،
لەكین بورەك،
هامان هاعنا ئاول، دالاهی.
— ئاتم قایالارى!
كوتمەك ئەلی،
قاینقانلمى ئاشلاپ قالامى!
مین قایترمن ئەلی، كیمرلپ بوتكەس،
قابراقلانعان بلالم قایامن.
هاقل، هینقالناس، بلالم ئوسون،
بندای یەشلك،
بندای یەشلك قیذان ئاپاملك!

رەشید نیعمەتی.

میلیئاراتسیا ئشتەرن كوسەیترگە كەرەك.

باشقورتوستان یزرلنك كولەمى هەم یاقشلقی منەن باشقا ئولكەلەرگە قاراعاندا ئاقنقنی ئورندا نورماعالا .ندە ئشكە یاراقی ئەرەم یاتقان یرذەر بیك كوپ. میلیئاراتسیا ئشتەرن كوسەیتكەندە بندای یرذەرنى یاقشرتب بلاردان ئایذالانوذی - بنڭ ئسندە ئورلوق سەسرذی حەذرگنەن بیك كوب ئارتترب بولاساق.

بنذڭ ئورمانلق تویەكەرذیلدە ئورلاق هەم حوزالق قاراللارى هالو مەسئەلەهى بیك كیذكن تورا. بلارذا ئاعاس یتشمەی، سیزتەن ئالدرو قیبات توشە.

حەذر كوەئنیەن حوزالقی كوتەرلو، بیگەكتە یاڭی ئاولدارعا كوسو هەم كالحوزدار ئویوشو ئایقانى منەن قاراللى ئاعاسقا ئیحتیاج ئوتە بارا، ئیشكی تودعان قاراللارذی كوسرو منەنگنە كالحوزدارذا حوزالقتى نق یاقشرتب بولعایاساق. بنا بلارذی میلیئاراتسیا ئشتەرن یاقشرتب، ئیلە بیك كوب بولعان تاش، بالسق هەم قوم كوبك ئەمەلەرذەن قایذالانب یانعای توزعان هەم ئوذاقتا سئاملى نق قاراللار هالوعا كوسو كەرەك بولا.

بندای ئشتەرذی باشقارر ئوسون ئیك تەولە بتەكسی بولواق میلیاراتر كوستەرى ئابوعا كەرەك بولا. لەكین ،بل كوستەرنەدە كوب توگل. حەذر ئولكە ئاپپاراتندا 4، هەر بر كانتونندا برەرذەن 8، دویسم بر توذولوشى ئشندە 4 حوزاق یاكنسا قورولاساق كانتونداردا 9 میلیاراتوربار. بلار كوبرەك ئاپپاراتتا هەم پلان توذوذە ئشلەب، كرەئنیەگە یاقن ،ئورب یتەكسلك ئیتە ئالمایذار.

حەذر كەرەك تیكلم میلیاراتردار ئابوذا سیتن شول سەبەبلی حەذر ئاول ئاكتیفتنان ماستردار قول ئاتتندا ئشلەرلك كشلەر ئەذرلەرگە ،ذور ئەهمیەت بیررگە كەرەك.

حەذر میلیئاراتسیا ئشی كوبرەك حوكومەت ئقاهنا ئانقارلا. مەئەلەن 28 نسى یلدا حوكومەتتەن ،بل ئشكە 132 ملك هوم

قایهى بر كانتوندارذا 30 ملك هوم، توتاش بر توذولشى سومماهنان 15 ملك هوم توتولعان. حالقتك توذی ،بل ئشكە بیك ئەذ سوما تقفان.

كیلەهی یلعا میلیئاراتسیا ئشنە حوكومەتتەن 200 ملك هوم هوۋالب، بنڭ 50- پراسینت تان ئارتمى كالحوزدارذا تونارعا بیلەلەنە. شولایتب ،بنفی بق نق كودەتلەسەك. شونڭ منەن ئشنك ،بفاتن لا یاقشرتلاساق. لەكین بنڭ منەنگنە قلنای حالقتى ئوذندە میلیئاراتسیا ئشتەرن ئانقاررعا ئلقتررعا كەرەك.

مینگە حەذرگە قاراللى هالو مەسئەلەهندە ئوتشو ئشتەرذی ئانقاررعا كەرەك:

1) یاڭی ئاولدار هالوذك پلاندارن باتتنرب ئارانو.

2) ئورنك قاراللى پلاندارى، كەرەكلی ماتیریالدار هەم ئسمیتالارى باتتنرلب ئارالهن.

3) یكل میلیئاراتسیا ئشتەرى تورا هندا قذقاعانا كورگەذمەلەر توذولب حالققا ئیعلان ئیتلهن.

ئەگەر كالحوزدار ئوذذرذك سیهنیە، مال هەم باشقالارذنك هانی، نیسە نوذنا ئاشلقفا بولعانلقتى كورەئتب شولارعا قاراللى هالوعا پلان هەم ئسمیتالار هۋراپ كالحوز بیوراعا مۇراجەعەت ئیتەلەر ئاركامزیمدك میلیاراتسیا بولكی بلارعا كەرەكلی كورگەذمەلەرذی بیررگە ئەذر تورا.

،بتل یانای توزعان قاراللار هالو ئشنە ئویرەتو ئوسون هەر بر كانتونعا بیشەر بوذ هوم ئاقسا بیلەلەندى، ،بل ئاقعا ئویرەتوسلەر تونوعا یتە. بندای ئویرەتوذى كالحوزدارذا ،ئویوشترب شوندا كالحوز ئعزالارن ئویرەتب یتەكسلك ئیتب یانای توزعان قاراللار هالدررعا كەرەك. ئیكی پار ئاراهندا شوندای كورستار ئاسب ئویرەتو ئشن ذۋرۇت ئالب بارعاندا نیق ئارالا بایذاق شوندای قاراللار هالولق هەم باشقالارعا ئورندق كورەتروك كشلەر یتشترب بولاساق. ع.ب.

ئاول حوزالعی نالوگی نیسەنك یتیلا.

ئوفو كانتونى ،بیل 1450986 هوم ئاول حوزالعی نالوگی تولەرگە تیش ،بولپ، 21 نسى نویەبرگە، بنڭ 1,126,019 هومن تولەنی.

بەلەبەی كانتوننا بارلنق نالوك 1,630,000 هوم ،بولپ، 21 نسى نویەبرگە تیكلم ،بنڭ 1,148,540 هومن تولەگەن.

بورزی كانتونى 928,106 هوم نالوك تولەگەن. بنڭ تولەرگە تیش بارلق نالوگی 1,288,112 هوم.

ئستەرلی تاماق كانتوننا ،بیل 823,181 هوم نالوك توشوپ، 21 نسى نویەبرگە، تیكلم، بنڭ 708,912 هومن تولەگەن.

تاریاش كانتونى 21 نسى نویەبرگە، 217,283 هوم نالوك تولەگەن. ،بیل ،بل كانتونعا بارلعی 324,045 هوم نالوك توشكەن.

یلاییر كانتوننا 581,900 هوم نالوك توشوپ، ،بنڭ 322,312 هومن تولەگەن.

ئاعوت كانتونى ،بیل 428,393 هوم نالوك تولەرگە تیش. ،بیل 21 نسى نویەبرگە تیكلم 282,498 هومن تولەنی.

تامیان قاتای كانتوننا ،بیل 200,164 هوم ئاول حوزالعی نالوگی توشوپ، 21 نسى نویەبرگە، بنڭ 109,742 هومن تولەگەن.

دینام تەگەرمەستەر.

ئالدا سوكش،
ئوكدا گەزیت - ژورنالدا
ئش دینامى ،سۇلاپ نورلاعان.
قاینپ، هیكرپ، ئاشنعپ
گاذدار سنعا ئالپ ئوربانان.
قایذا كوذ تاشلاما،
هەر ئورندا،
كوگل توبماق قنلو ئش بارا.
گژولەپ، ئوكرپ تورعان،
توساقتاردا
ئش یمرلا، برگە ئش یانا.
ئەیترەگەذە
دونیا یمرلە تیپ،
دینام- تەگەرمەستەر زلوذاون،
شوندا ئیندی كوستك
ئیك برتكەن
توراق سوكش، كەیلە
سنرذارى،
ئاقل یتمەك كوسلو
ماشینالار،
كیك كوكللى كولەس كشلەر،
ماشینالار منەن
گورلەپ ئوتكەن،
بارهلا شاد، تانش ئشسلەر،
قولاعى قولدى،
كوسكە - كوستى یالعاپ،
دینام كوكرەكللەر دوبیاهى.
مەگگی ئیتنى بذگە،
بذذڭ ئیلكە.
قورلس بورەكلى كشلەر قویاهى.
قورلس، سوكشەر سترن
بذ بلەبذ.

ماشینالار ،یرلی
،ئوت نورن.
ئش قوراان هالپ بلەگنە،
شاختلاردان- كیكەن ئیل ،ئولتن.
نوربالاردان یالپراپ،
ئاتتلپ سققان
ئەمی گاذدار مكلەر كوسونەن.
ئوكره،
هیكره،
تیلنرە ،سوبن تەگەرمەستەر،
،ئوت سنعارپ ئاشتار ئوتنونەن.
ئەی... تەگەرمەستەر،
ئوذل تەگەرمەستەر!
ئاشنعالار ئالعا سابرعا،
ماشینالارا!
هذ بیت قولدار بوگون،
یكلەلكذ بوگنەر ئاوترها.
قاینشتارعا بەیلی
قولدارلعلق،
بورەگنگذ قاینای ئوتنونە.
ئەیا قایعرمای ئوتكەن
تەگەرمەستەر،
شات بولعذ شولای هەر كوننە.

II

ئەیاهن تەگەرمەستەر
بر - بر ئارتلی،
تیمرذەرذی هوبرمپ ئالعا بارا
هابان ئاعنپ ئوكرپ
یامعا بار،
هینى هاعنپ كوتە كیلەر یاذ.

سەلەح كولیبایف.

یاڭن باتحۋاتتار هوعاربنذ.

تلارە ئەیلە ئالتنن، باقار تاون
بوگنر كلیت سەعەت هالاهى،
ئەیلە ئاتنل دینام هیس بەللەنەی،
توقرامنا تاشتار بارللهاما
یمرلپ كولگە ئەیلەنەی.
پیرفاراتر بیرە كوسلو تاولش
ئسكۋازدار یاهای تاشتاردان
تاوسی ئاعای شوندا ئشتی كولەی
هوتقا قوینپ بورن ماشینالەن
ئواترعا مەعدەن تاشتارن.
قورۇس كەیلەمان سوقنی زابویشیكتار
ئوسقونداری سەسرەی یات ئیتپ
یر ئاتتندا واگون بوگرپ بورى
سیگنالدار هوعا شارت ئیتپ.
ئەیلە هوتهلن سیگنال ئەنر بیرعان
كونەرەلن كلیت ئاولر تاشتارلن.

ئەیلە یترلا گودولە ئشسی یترذارلن
باكراتپ دالا قتزذارن.
ماشینالار ذترذار، ئشتەر گورذەر،
تۆذلو دەورى ئالعا كیلگەنلە.
یتلمتر یتل ئورگەنلە ،بل ئەیلەنتر
ئیتكی ،نوموش باذنلپ ئاتتا قالنپ
،ئسن نورموشقا قنذل گولدەر ئوتپ
قنذل ئاگدار تورن هیرتیكەنلە.

ئەحموش سالیح.

باتحۋات هەم كریپ ئستربكالار شاحتی ئاپاوذارى. ئسكۋاز دینامو هالپ ئاتتندا تورعان تیشنك. پیرفاراتر، ،شول ئسكۋازدارذی تیشەر ئوسون كوسلو ماشینا. ئە كلیت شاحتتان رودا سنعارا تورعان نەمە.

بنذ بارعاندا.

كوستەر قاینای كولەس نیمترلكتە
ئش گوللەرى سەسكە ئاتقاندا؛
قایتار كولەر قاینپ شاۋقملانا
ئیلیكتنرذەر كوسون بنگگەندە.
یانار تاوذلك ئاتقان لاوذارى كووك
بنذذڭ دەرتتەر ئاتتلپ سنعالار؛
ملگەر وولتلى شەملەر بنذذڭ یولدا
تلمە ماپاقتاردا یانالار.

ئیكی تورموش قارشی تورهالا.
كوستەر ئایقاپ ئاذا بلەكتەرذە
قنلس هلتەپ ئاودار بارابنذ.
ئس دونیاهن تۆذوپ،
ئیتكلەرذی
دومنا ملیستەرلنە هالابنذ.
ئیندوستریە- كوسلو ماشینالار
دالنى ئیذبكەلەر تلولار:
،ئوت ئاربالار گولەپ-شاولاشالار:
- دایوش! دایوش ئستانسالار
ئیذلەتەلەر بنذنذ تلولار.

گنتلا یذ ئالعا، ئاو، ئاو ،بولپ
نورموش تولققنلارى بەرەلە:
سانتاتایذ ئیذەپ ئوذگولەیذ.

عەلیەف سەلەم - سەلی.

ئولوشالار. بتلار ئسنلە، ئیكنسی پارتیانان هوسلار، پارتیالا تروتسكیزم تیندینسیەسەلەگی كشلەر، پارتیالا ،بولب ئوتكەن فراكسیالارذك ئوالسقتارى، ئاپپاراتتارذاعی ئانقان - ئاسق بورژوا ئیلیمینتتارى منەن ئوساقلاشا تورعان، سەویت، حوزالق، كاپیراتسیا، پرافسیوز ئاپپاراتتاردنداعی بیوراكراتلاشقان (هەم بیوراكراتلاشقان) پارتیا ئاعزالارى، ئاولداردا كولاكتار منەن قوساقلاشقان یاتشى حەللی پارتیا ئاعزالارلا بار. لینین بولعان تایپلوذارذك ئاذلقلانو موحیتی، بنا ،شول ئیندی.

بنا شونڭ ئوسوندە، پارتیانك ئیكی فرونتتالا كورەش سەبەسەتى ئیك ذۋرۇت سەبەبت ،بولب حیسابلانا.

تایپلنشتار منەن كورەش میتودى.

نیزبستارذا، ،ئولك تایپلش منەن كورەشنك توپ میتودى كیك ئرەوشتەگی ئیدیالوگیا كورەشنەن ئورورعا تیش تابلا. ،بل تواش دورونمى؟ مین، دورۇت تیپ ئویلایم. تروتسكیزم منەن بولعان كورەشتەن نەمەدەن باشلانى؟ ئیحتیمال ئارگانیزاتسیونی ۋیۋو- تاردانمى؟ یوق، ئەلبیتتە یوق. بذ ئانى ئیدیالوگیا كورەشتەن باشلانق. ،ئول كورەش 1915 نسى یلدان 1925 نسى یلعا تیكلم بارذى. 1924 نسى یلدا بذذڭ پارتیا، ئە. 1925 نسى یلدا كامینتیرنڭ V نسى كونگریسى تروتسكیزمك ئوزاق بورژوا تایپلشی یكەنلگی توراهندا ریزالیوتسیە سقاردلاو، شولای بولهالا، تروتسكی مەركەز كەمیتەتنە هەم پالیتبیورالا ،ئوترذی، ،بل فاكتمى، توگمى؟ فاكت. شولای بولعاس، بذ تروتسكی هەم مەركەز كەمیتەت سانىنداعی تروتسكیستارذك ئشتەرلنە «سنذاب» تورذی تیگەن ئوذ. نی ئوسون بذ ئالارذی پارتیانك بولیالسن ،ئورگنی سانىندا قالدرا كیلدك. شونكی، ،ئول واقتتا، تروتسكیستار پارتیا منەن بر قاراشتا بولا ئالهالاردا، مەركەز كەمیتەت قارارلارنا بوهونذلار هەم ئشكە یارارلارى بولهانى.

تروتسكیستار فراكسیاعا ئویوشقاس، ئوذذەرنك فراكسیالق مەركەزن توذگەس، ئوذذەرنك فراكسیالارن یاڭی پارتیاعا ئەیلەندرگەس، كشلەرذی سەویتكە قارشی دیمانستراتسیالارعا ساقرا باشلاعاننا، بذ، ،ئویوشترو سارالارى (оргвывод) منەن ئش ئیتە باشلانق. مین ئویلایم، بذ ،ئولك تایپلش منەن بولعان كورەشتە، شول یولدار منەن ئالپ

بارلرعا تیشبذ. ،ئولك تایپلش پارتیالا كوسەیە بارهالا، ،ئول ئەلی، نتلی فارمالاشب یتمەگەن، ،ئول یاكەلما فارماللاشب، كیلە، ئوگمعا تایپلوسىلاردا فراكسیا بارمى؟

مینك ئویلاوسا، یوق. ئالارذى بذذڭ پارتیا قارارذارنا بوبهۇنمایذار تیپ ئەیتە ئالابذمى؟ مینك ،ئویلا.هسا، ئالارذى ،بل نورالا ئەیبلارگە حەذرگە تیگذ یوق.

هۋذمتە: ،ئولك تایپلش منەن كورەشنك توپ میتوذى كیگ ئیتلگەن ئیدیالوگیا كورەشنەن ئورورعا تیش، ،بل، ئویوشترو سارالارى (оргвывод) منەن ئش كورۋذى ئیستیذنا ئیتەمى؟ یوق، ئیتمەی، لەكین ،ئول بویهونذرلعان ،ترول ئوینارعا تیش.

،ئولك تایپلش، ،ئولك قورقاناس هەم ئانك منەن كورەش تورالارذا كیك ئاگلا،و كامپانیاهن ئالپ بارورعا قاراعاندا، ،ئوگما تایپلوسىلارذى ئشتەن بوشاتو ئاذاراق، لەكین ئاذاراق بولهالا یاقشراق توگل، هذ، ،ئولك تایپلشقا قارشی نی تیكلم كیك ئرەوشتە كامپانیا ئالپ بارهاتك، بلعا واقتندذى بەللەمەگذ، شول تیكلم تولك ،ئوگدارعا ئاسار بولاساق.

مینك ئویلاوسا، منا شونك ئوسون ،ئولك تایپلشقا قارشی كورەشتبذذك مەركەزى ئیدیالوگیا كورەشی بولورعا تیش.

شولایوق، تیزیستار ،ئوۋلەوى بوینسا، تایپلشتار منەن كیلشوسنلك موناسەبەتەرلنە قارشلا كیتكن كورەش ئاسنلرعا تیش، بیگرەكتە، ،ئولك تایپلش منەن كیلشوسنلككە قارشی كورەشو پارتیانك نەوبەتتەگی بوروسنارلان برلهی.

پارتئيا سافتارئندا.

هايلاوذار هۇ ذۇمتەهئ تيرەهندە.

ئۇذ ئارا تەنقيت هەم كيگ ديماكراتييا.

ئركامفين يەچەيكەهئندە هايلاوذار.

ئاركامئن يەچەيكەمئ هايلاوذارعا ئالـ
دان ئەڧرلك كورذئ. ئبل ئەڧرلك 20 نسئ
ئوكتەرئەن باشلاعانئ. هايلاوذان ئالك ئاكـ
تيڧ ساڕانيامئ ئوذعارللذئ، ئستينە گەزيـ
تندە مەقالەلەر باذئلذئ.

لامئ ئارۋامئندا ساڕانيا بيك يەنلئ ئوتتئ.
داكلات بـوبنسا مۇيلەوسئلەر 20 كشـگە
ئتولذئ، ئبل ئيبتەشتـەر يەچەيـكە ئشتەرن
تەنقيت، ئۇذ ئارا تەنقيت ئيلەگئنەن ئوتكەـ
رپ، كيلەسەككە پراكتيك بولذار كورهەتتئلەر.

...

نيالا بولـسئلار، بيۆراعا كـانديداتورالارذئ
ئوذذەرئ كورهەتتئلەر.

مۇذمنەلە بئيوراعا، يەچەيكە ساسافئندا
بولعان ئشەكەر ئيبتەشتەر ئوتتئلەر. د. ر.

مەركەز كانترول كەميسيە پلينومدارئ، XII ـ
نسئ ئولكە كانفيرينسئيا) ديريكتيـڤئارن بۇ ـ
يۇمعا ئاشرو كوذلەگئنەن قاراب تۇذۇلذئ.
داكلاتتك ئۇشۇلاي تۇذۇلۇوئ، پـارتئيا
كـالليكتيـڤنك سەيەسئ ئوئكەنلگئ، ئاكتيـڤـ

...

تەربيب، تەربيە ئشتەرن نقلئ بولعا مالئرعا
سەوبت، پرافيوز، كاپيراتسئيا ئوتئوئەن بول
باشسئلقئنئ كوسەيئرگە، ئاولدا سينفئ ئئذئ
نئ ماللارعا تيگەن ديريكتيفتار بيرلذئ.
حەبەرسئ.

ئارعاياش كانتوننڊا پارتئيە ئاعارتو ئشتەرئ.

28 - 1927 نسئ يلعئ ئوتو سەزوننلذا
...

ئۇذئارا تەنقيت قايذا؟

يولالئ رودنيگئندە پارتئيا يەچەيكەهئ هايلاو هۇذۇمتەلەرئ.

كوپئەن توگل بولالئ رودنيگئندە پار ـ
تئيا يەچەيكەمئنە هايلاوذار ئبولب ئوتتئ. سا ـ
برانيا‌عا قاتشقان ئيبتەشتەر، يەچەيكە ئشندە ـ
گئ يتشهئلكتەرذئ كورهەتە باشلاعاس، يە ـ
چەيكەنئك مەسئول ئشسئلەرئنەن ...

5 - كەميسيە ئشتەرئ بۇتۇنلەي بوق.
6 - باشقۇرت ئشسئلەرئن بوعارئ ئور ـ
لەتو ئشئ بوق.
7 - كاسامول منەن بولبـاشئائق يۇ ـ
مشاق. شول ئارقالا كاسامول ئارقـاو هـللە
...

تورامندا مۇيلەنذئ.

ئەگەر يەچەيكە بلارعا ئيعتيبار ئيتـب،
كيلەسەك ئشندە ئبل يتشهئلكتەرذئ بۇتۇرو
سـارامئن كورهە، ئشسئلەرذك موذذەرئ بۇيۇمعا
ئاشرلر. كوروسئ.

2 - يەچەيكەنئك يالپئ ئشئ منەن بولـ
باشسئلامئ يۇمشاق بولعان.
3 - ئاكتيـڤ ئۇيۇشتورلماعان.
4 - ئۇذ ئارا تەنقيت كيك يـول ئالما ـ
هان.

سينفي ئذذئرق هاقلارعا.

لەـنيلەو ۋولسئ، قاذاقۋل پارتئيا يەچە ـ
يكەمئنە هايلاوذار ئبولب ئوتتئ. يەچەيكەنئك
يلاق حيساپ داكلائئ بوبنسا موذ مۇيلەوسئـ
لەر، ئۇذ ئارا تەنقيتئ كوذدە ئۇتوپ - يەو
ئارقامندا توبەنذەگئ يتشهئلكتەر ئاسالذئ:

عان، پارتييستار ئـاراهندا ئيئرگلئك مەن
مۇيتەلە بولوسئلار بار. مەدەنئ رەۋـلـوتسئيە
تورامندا مـسئەلە قارالماعان.

سينفئ هنذئتئ بۇذوذار-موللا، كولاكتار
مەن بەيلەنئشوئەرئە بولعان، مەسئول ئشسئلەر
...

ياگئ هايلانعان بيۆراعا، پارتئلار ئارا ـ
منذا ئشئئ كوسەيتوگە، پارتييستار ئارامئذا

زقائ ديريكتيڤتار بيرئلذئ.

...

ئشسئ - كرەۋئيەئ ئينسپيكسئيەهئ مۇيۇشۇ

ئشسئ - كرەۋئيەئ يالپئهئ كانترولئ ئاۋئئئا

قپساق ۋلئسئنان ئۇلكۇ ئالماعئ.

بلاي كانتوننڊا قپساق ۋولسئنئك مەر ـ
كەزئ بولعان ملراق ئاولئندا يەشرن ئيئرتـ
كس ماتو بيك ئارلعان. يەكشەنبە مەم باذار
(دوشەنبە) كـئوندەرئلە سيفتر ئسپيرتئك
ئاراقئ لافكامئ يابئق بولا. يەشرن ئـاراقئ
ماتوسئلار شونئك منەن فايذالانئپ ئالدان
بيك كـوپ ئاراقـئ ئاپ قـالپ باذار
كۇندەرئندە شيشەمن 2 موم - 2 موم 50
تيئنەن ماتالار. باذاردارذان شەكەرذئ ئاپ
...

ئكەن كرەۋئيەئندەر كۇن بويئ باشقارما نيرە ـ
منئە بۇرۇمەلەرذە ئاندا كـررگە تورۋالار.
ئشئيتينئيئن دەن دە تويائتراق ۋلانوسئ تورەئئ
ئاپ بوالمات. كرەۋئيەئندەرذك ئيك كەرەكئن
موراوذارئلالا بيوراكراتتارعا يااواب بيرە.
شول سەبەبلئ باشقا سەوبت ئشسئلەرئنەن
يەبر كورگەن كرەۋئيەئندەر ۋيك كە شيكايەت
ئيتە ئالمايلار.

ۋالكوم هايلەسلئك منەن گە ئالماي، زاكوئئ
هەم پارتئيا ئيتيكەسن سيكەن ئش يۇذوەلا
ميس بر ئنئەشەئ قالعان.

ئبل تورئلا پارتئيانئك ئۇلكە كانترول كەميسيەهئ نەمە ئەيتتئ؟

كانترول كەميسيەئئك پريزيدييومئ
ئبل هەلدەر منەن تانشقاس قپساق ۋولسئذا
بۇئە ميلئتسيە ساسئن ئالشتورعا قارار بيرذئ.
ميلئتسيە باشلئعئ ميحايلقئ تورئنان
...

يە تيكشئرو ئوركئنئدارئ ئبل ئشتئ تيكشئرئب قاراعئ ئەلئ.

كالحوزذك يەشەوئ هەم ئالعا باروۋئ
...

هالقعا مۇيلەپ، ئشئئ ۋولسقا يەەرذئلەر.
ئاولدئك كۆتوسئيلئنك ئتورموشن بوئئر
...

ئاندا هەم مندا ئذور ئايرما بار.

...

حەذرگئ ئوگدار هەم «مولدار» ذئ حاراكتيرئ.

ئي.ئستاليئ:

تاپئلوذار هەم ئولار منەن كيلئشوسئلككە قارشئ كۆرەش تورامئندا.

ئيە ئستاليئئئك ئوذەك كەميتەتئئك نويەبر پلينومئندا مۇيلەگەئ هوذذەرئنەئ.*)

لينينيزمئ دەئدە هول ئاعمبولرعا مۇمكين توگل. هوللق لينينيزمعا ئئا حاس.

...

كاممونيستار پارتئياهئ پرالتارياتئئگ مانالئتنايا(1) پارتئ ياهئ، ئاندا سينتريزمعا ئورنيوق.

...

ПРОЛЕТАРИИ ВСЕХ СТРАН, СОЕДИНЯЙТЕСЬ!

بۇتۇن دۇنيا پرالىتارىيلارى، برلەشگىلە!

باشقورتوستان

BAŞQORTOSTAN

Орган Башобкома В.К.П. (б) и Ц.И.К.'а А.Б.С.С.Р.

Уфа, Зенцова, № 26. Телефон № 2-83

№ 140 Воскресенье 2 - Декабря 1928 г. یەكشەممبە 2 - دیكەبر № 140

مەدەنى بورستارىبىزنىڭ برنىي.

سەسەسر عا قارشى هوعىنش ئەذىرلكتەرى كۇسەيە.

بالقاندا هەم بالتىك بويىندا پولشەنىڭ سەوىيتەرگە قارشى حەرەكەتى تاگىتىفلاشا.

فرانسيا هوعىشقا ئەذىرلەنە. - ئانگليا مەن ئامريكا ئاراهى كيلىشتەرگە ترىشالار.

فرانسيا هوعىشقا ئەذىرلەنە.

ئانگليا - ئامريكا ئاراهى كيلىشتەرگە ترىشالار.

س س س رعا گيرمانيانان ياڭى ئيلىسى كيلە.

رادىيو ئۆسۆۆذارى.

وارشاودا سەوىيتەرگە قارشى كامپانيالار.

پاراهوت هالوسنلار كۆرەشتى داوام ئيتتەرەلەر.

رەين - ۋيستفال تۇلكەهىندە سيدقى كۆرەشتى كۇسەيتەرگە.

فرانسيانىڭ كاممونستارنى قووالار.

IV بۆتەسايوز حەبەرسىلەر كەڭەشمەهىندە

سەوىت يۇمهورىيەتتەرى سايوزى ياڭىلنقتارى.

ئاۋىل حوزالىغى نالوگى ياقشى يىۋىلا.

تۇنىالا ميللەتتەر عەسكەرلكتەن قۇتقارىللار.

ئيگى ئەذەرلەر نيسىگ بارا.

5 چيرۆۆنىلىنى ياڭى ئافسا سىدىرىلا.

كولاكتارنىڭ يىرى ئالو تۆكەلدى بارا.

كالحوز تۆزۆلنشىندە تۆكۆشتار.

ذور ئافتاماپيىل قازاهى.

ئيشركلنككە قارشى كۆرەش.

قاراقاراذان تيمر يول ئيشىسى لەرى ئەذىرلەنە.

پولشەنىڭ ئوكراينا حالقىن قشوونىپراتيست

بىذ ئيتنسلاماقلاو ياعىدا، بىذنىڭ مەسئەلەرەدە بىذ ديپلاماتيا يولى مەن مۇئيلەشرىبىذ

پولشە تورەلەرى ئوكراينالى لارنى ئيىدەلەر.

Bete denja, pьralitardarь beregegeđ!

BAŞQORTOSTAN

V.K.P.(b) nьn Başqortostan ǝlkǝ kǝmitǝte hǝm başqortostan yđǝk Başqarma gǝzite.

№ 139 1928 jьl Jǝma 30 nyjǝber № 139

Avьl xattarь.

Ǝsǝ telen qǝmǝlgǝ quju, jaңь ǝlep eştǝre xǝrt.

Jьlajьr kantun mǝrkǝzendǝ başqort telen qǝmǝlgǝ quju eştǝre ţomosaq bara. Ytkǝn jьl qьş kendǝre arьvqьna eşlǝp kilgǝn jaңь ǝlep tyңǝrǝktǝre jǝj kendǝre betenlǝj hyrǝnlǝngǝn bulhalar xǝđerge kǝndǝ bьl tyңǝrǝktǝrđe tabala almaђhьn.

Jaңь ǝlep tyңǝrǝgeneң ojoştorov jьjьlьşьn jahav esǝn ber ađna bujь ǝđerlǝndelǝr lǝkin xalqtar jьjьlmaj taqьla şul kejǝ qaldь.

Ǝ şuluq xalьqtar vicergǝ jǝrǝv tigǝndǝ berđǝ qalmajđar, ken hajьn tigǝndǝj vicerđa, vicer. Ǝllǝ xǝđerge kendǝge mǝdǝni paxuttь şulaj aңlap, ǝllǝ başqasa bьnda terle aşav mǝzlise, anda tansa ujьnnarь jьşajđь. Bigerǝktǝ yktǝber bajramь soronda ǝle rabpьrus, ǝle fin atdьjl, atmaldьjl, puşta eşselǝrǝ qunaqlь vicьrđar jahanьlar.

Bьl vicьrđar ađnalarqa huđьldь. Bьl kyreneş beđđeң iң jeteşmǝgǝn jaqtarьbьđđan berehe. Sǝnkej bьlar beđđeң eşlǝrgǝ tejeş bulqan eştǝrebeđđe huңlatalar. Nǝvbǝttǝge eştǝrđe vicьr-aşamlьqtarqa alьştьrьrqa jaramaj. Bьlar tuqtalьrqa tejeş. „SARA“

Beđgǝ bьndaj uqьtьvsь kǝrǝkmǝj.

Arqajaş kantunь Qonsaq vulьsь Aqsabaş avьlьnda uqьtьvsь Xǝkimǝ Ablijeva betǝ uqьvsьlarđь kert ujnarqa ǝjrǝtep betkǝn. Bьnьң ǝђtonǝ balalarđь qul menǝn xǝkem itev qǝđǝtelǝ bar tejđǝr. Ǝsǝnsǝ sьjnьf balalarьn uqьtьrqa mǝqlymǝte jetǝ torop ularđь «hǝđ belǝhegeđ» tip uqьtmaj.

Kantun mǝqarif şaqьbǝhe beđgǝ bьndaj uqьtьvsь jǝbǝrmǝhen.

«KYREVSE»

Ǝfǝ qalahьnьң aq idel aşa teşlǝk jaqьnan kyreneşe

70 jǝşlek qart. 7 qьđ.

Buranav vulьsь (Estǝrle k-nь) Işǝj avьlьndaqь Abdulla tigǝn ber 70 jǝştǝrđǝge qart, yđ qymerǝndǝ jete qьđ alьp ajьrqan. Bьl qart jǝşkenǝ qьđđarđь ьlqьj malqa- bajlьqь bǝrǝbǝrenǝ hatьp alqan. Ǝle oşo kendǝrđǝgenǝ Işǝj avьlьnan jǝşkenǝ ber qьđđь alьrqa kileşkǝs vularganizatьrşa hiđep qalьp Abdulla qartqa barьvđan bьl qьđđь qotqьrьp qalqan. Bьl qart bisǝlǝr hǝjlǝgǝn keşene berđǝ jaratmaj, qьđ turahьnda hǝjlǝhǝң jǝjelep, crǝxǝtlǝnep kǝlep, avьđьnan helǝgǝjđǝreń aqьđьp tьңlaj, tej. X. R.

TƟRLƟ XƏBƏRĐƏR.

* Mǝskǝvđǝ sьjntьr espirt mǝgǝzinenǝn aqsa urlanqan. Bьnь urlaqan keşene eđlǝvgǝ „Dьzim“ tigǝn ette kiltergǝndǝr, Ul bьl mǝgǝzinden mǝdiren kyrhǝtkǝn. Bьl ette jǝrǝtǝvse ed menǝn ikense tapqьr jebǝrep qaraqan. „Dьzim“ hamanda mǝgǝzin mǝdirenǝ ǝrep, unьң urlaqanlьqьn dǝrǝђlǝgǝn.

Şunan huң mǝgǝzin mǝdire Guşşin aqsanь yđe tǝlǝf iteven tanmaqan- ǝjtkǝn.

* Fьransьja xǝkymǝte xǝkymǝt mǝ'ǝssǝsǝlǝrendǝ eşlǝvse xeđmǝtkǝrđǝrđьң utpuskьlarь vaqьtьnda ǝrǝsǝjgǝ kilep tanьşьp qajtьvđarьn tьjqan.

* Vulga bujь ǝlkǝlǝrendǝ ytkǝn jьlqь yđ-ara halьm aqsahьna 300-gǝ jaqьn mǝktǝp, 200 gǝ jaqьn balnis, 50 ambulaturьja, 900gǝ jaqьn pazarnaj haraj, 150 xalq jorto 100 izba- citalnǝ halьnqan. 500 kyper eşlǝngǝn. şuluq aqsaqa 250 davalav punkьtь hǝm 300 balalar jǝslǝlǝre aђьrala ikǝn.

* Qьrьmdьң Fidysejǝ rajunьnda kyptǝn tygel 130 jǝşlek ber qart ylgǝn. Bьnьң qarsьqь bьnan 5 jьl elek ylep, unьhь 127 jǝşendǝ ylgǝn.

"QЬĐЬL JONDOĐ" BƟGƟN!

Xuduzstvalь sit il filmehe
9 BYLEKLE TARIXI RUMAN (2573 m.)

ХОД КАНЕМ

SЬJANЬSTAR: 6 s. 7 s. 45 m., 9 s. 30 başlanalar.

Anunьs! „МАРАЛЬ“

2- D. K. „GURЬN“ 27—29 nyjǝbrđǝ

Sьjanьs hajьn 5 kartina
1. VANKA hǝm YS ALЬVSЬ
2. UT MENƏN UJNAV

SЬJANЬSTAR: 6 s. 7 s.30 m. 9 s. başlanalar. kassa 4 tǝn asqь

1- D. K. „URAL“ 27 nse nyjǝberđǝn başlap

JEKATIRINA 2 nse neң KAPRIRE

Kartina J. T. Nosьjrьf idarahьndaqь simfunejǝ arkistьrь aђьnda kyrhǝtelǝ.

SЬJANЬSTAR: 6 s. 7 s.30 m. 9 saqǝttǝ başlana. kassa 4 tǝn asьq.

دۇارىس ترودا،
شەمبە كۆن برنىسى دیکەبردە

[illegible]

بۇز ئائىتندا تولقن.

[illegible]

بارىنعذعا! باشقۇرتۇستانە بارنعذعا!

[illegible]

г. уфа, ул. Зенцова д. №26. ред. газ. «БАШКИРДСТАН».

«ئشچى» گەزىتىنە

[illegible]

Москва, центр. никольская, 10, „ЭЩЧЕ“

باشقۇرتۇستاندىڭ بۆتە كانتون باشقارمالارىنا.

[illegible]

توبەندەگى حەبەرلەر تیگشت رگە یبەرلدلەر.

[illegible]

مەسئول رەداكتر ت. كەلیمۇللین.
Отв. редактор Т. КАЛИМУЛЛИН.

پارتىيا بلدرۇۋ.

[illegible]

Ǝfe xǝbǝrđǝre

قارا يۈگەنلەقتارى.

[illegible]

يڭگەمەن كۆسەلەرگە تۈيلا-عان.

[illegible]

ساۋدا تركۇ ئیعلانلارى

[illegible]

كالدكتىڤ جوۋاللىقتار تۈرمۇشىنىڭ.

كالحوزدار ھەم ئەرتىلدەرزە.

...ئاتارۇۋولۇسىندا كالحوزدار.

ئۆتكەن يىل ئىل ۋولۇستا بارى 4 ماشىنا ... بولىپ، باشقا كالحوزدار بىرى ئىيىنى، ... كاموونا، 13 ئاۋۇل جوزالىنى ئەرتىيان، ... كەشىپ ئشلەۋ شىركەتىنى، 12 ماشىنا ... (بۇنەمى 42 كالحوز) بار. بىلارعا ... جوزالىق (631 بەن) ئىلىنتىرلاپ، مۆرن ... 4241 دىسەتىنە. لار مۆرن بر مەن ... ئەمىن ئىتامەگىندەر. يەن باشقا بارى ... 3 دىسەتىنەنەن ئىبىل ... 38,25 دىسەتىنە ... 668 دىسەتىنە بۈيىداى ھەم 364 ... 29 – 28 نسى يلعا ... 335,75 دىسەتىنە ... قالدىلار. شۇنان 256 دىسە... ساماى يلەسەى تارتىشى.

كالحوزدارعا بارلىلار، ئورنا ھەلىتلەر، ... ھەم ئشتەلەر بار، يات ذاتتار ... كالحوزدارعا ماحسوس ئاگرانوم ھەم ... كالحوز بىرواھى يەتەكشىلىك ئىتە.

كالحوزدارعا بر ئۆزۈ ئىشى يلعالىپ، 10 ... بۈئۈلەى كوسب سعارعا ئىبولىپ 11 ... مۆرن برقەرن بر ئورندان ئايتىرب ... قانعاتدارى بر مەن ئاۋۇل حالقى ... ئىگىندە فايدالانالار.

ھارى ئاۋىلى كالحوزدارى ياقشى ئشلەي.

ھاقلىق كاسسالارندا ئاقسا ھاقلاو ئوتە.

حەبەرسىلەر كۈندەلىگىنەن.

رادىئو بوشقا ئولتىرا.

كۆپىرحانانى ئرەتكە ھالىرعا كەرەك.

ئەگ ھىمترەھ ئىيەھتى ئىزىشلەي.

بىل ئىش مەدەنى رىۋولىيوتسىيە كە قارشى ئىوكىلمى.

بورىلەر كۆسەيە.

دىسىپلىنا ئىمەنىش.

پەللەپكىتكەندەرنى ئىيىدى.

حالقا ئوزدىتلەپ ئوزدىتارا ھالىمى ھالدى.

بىل ۋولۇستىرىدا ئسمە ئىتلى ئەمگىلەگە ئاشىرلماي.

ئاۋل كاپپىراتىڤتارى سلتەرىندە.

مانوفاكتورىنى كولاكتار بولوت... لىشپ ئالدىلار.

تونعاتار پاتريپ شىركەتە... نى ئىشى ياقشى بارا.

تمەس كاپپىراتىڤىندا تاۋار يەتىشمەي

كىدىيە بولات كاپپىراتىڤىنىڭ ئىشى لە ياقشىرا.

ھۆراۋ دارعا ياۋاپ بىرەبىز.

مالدارنىڭ ئىستراھاۋايت ئىتىگىز.

مالدارنى يەشىرپ قالدرعان جوۋالىقتارعا، ئىستراھاۋايت ئىيتلگەن مالدارى ئۆتسۈن ئىستراھاۋاي ئاقسامى تولەنمەي.

ئوگدار منەن «ھولدار» ئاراھىندا ئايرما بارمى؟

سوۋيت ھايلاۋدارىنا ئەدرلك تەكگەلدە

تەفتيشكەميسيەلەرىنە ئىشلكلىك كىشىلەر ھايلانىن!

سوۋيت ھايلاۋدارىنا قاتنىقداردىن ئىلقترۇعا ئىنىق ئىعتىبار ئىتەرگە كەرەك.

تەفتيشكەميسيەلەرىنىڭ ئابرويدارىن كوتەرەيىك.

ۋولس ھەم ئاۋل سەۋيتتەرن ئايلىنان ھايلاۋ ۋاقتىندا تەفتيش كەميسيەلەرىلە ھاب-لاناساتار.

تەفتيش كەميسيەلەرى، ئويوندە، ئاۋل سەۋيتتەرى ھەم ۋولس باشقارمالارىنىڭ ماليە-حوزالق ئىشتەرى ئۈتۈنۈنەن كيك يەمەئەت كانترولى ئورگندارى بولرعا تيشتەر.

شولاي بولا ،تۇروب بىلدەگى تەفتيش كەميسيەلەرى كاسالا بار ئىكلم ئاتسانى عنا ئىكشارو منەن قەنەعەتلەنەنە، ،شونىڭ منەن ئۆد بۇرسنارن ئانقسارعان ھيسابلايدار، ھاندا، قاۋىبر تەفتيش كەميسيەلەرى ئۆد بۇرسنارن توبىنۇ بلمەيدەر: يەنەمى، ئاۋل سەۋيتى ئاعزالارىنا ئارتىق ئىشەنس بلدرگەن ،بولب ئانى تەفتيشتە ئىتمەيلەر.

تەفتيش كەميسيەلەرى ئوزدەرىنىڭ ئىشتەرى تۇراھىندا ھايلاۋسىلار ئالدىندا بر تۇرلولە ھيساپ بيرمەگەن ئورندارىدا بار.

تەفتيش ياعامالاردا ھيسبر پلانسز يا-ماي. ھاتتا ،بل توعانسا بر تەفتيش ياامای ئوتكەرگەن ئورندار ئۇسۇراي.

تەربيدگە قاراعاندا، تەفتيش كەميسيەلەرىنىڭ ئىشتە ئوكشتارى كانتون سوۋيت ئاپپاراتىنىڭ ئالارعا ياردام كورمەتوڭدەرىنەن دە كيلە. تەفتيش ئىشتەرىندە كوننكىپ يەتمەگەن ،بل كەميسيەلەرگە تيجىبيسكى ياردام كور-ھەتئامەى. ھەتئەلەن. بىلرلى بودرەنتەردە ئانقا-رللووى تۇراھىندا دەۋلەت ماليە كانترول ئورگندارى ياردام ئىتەرگە تيشتەر ئيىنى.

ۋولس باشقارمالارى، ئاۋل سەۋيتتەرىنىڭ ماليە-حوزالق ئىشتەرن ئۇرەتكە ھالو ئۇسۇن تەفتيش كەميسيەلەرى بلارداڭ (ھەم ئالار قا-راماعنداعى باشقا بۇيلبرپيەتتيە، مۇئەسسەسە ھەم ئۇيۇشمالاردا) بۇتە حوزالق ئىشتەرن ئىكشرۇرگە ئۆد ئارا ھالم منەن يىلعان ئاتسا-لاردى ،ئورنانى، ،ئوئونوى، بودرەتتنى دۇرۇڭ ئانى قارو ئىشتەرنىە ئايرانا نق ئىعتىبار ئىتەرگە كەرەك.

ئالداعى ھايلاۋ كامپانياھىندا تەفتيش كەميسيەلەرى ئاعزالارن ھايلاۋعا ئايرانا نق ئىعتىبار ئىتەرگە؛ تەفتيش كەميسيەسى ئاعـ-زالارن تەفتيش كەميسيەسىنىڭ ئاۋتاريتيتن نعنلرلى، ئالاردى ۋولس باشقارمالارى ھەم ئاۋل سەۋيتتەرىنىڭ ماليە-حوزالق ئىشتەرن ،ئسن ئىكشرە ئالارلق ئورگندارعا ئەيلەندەرە ئالرلق كشتەردەن ھايلارعا كەرەك.

،بنىڭ ئۇسۇن ھايلاۋسىلاردى ئالداتوق تەفتيش كەميسيەسىنىڭ ۋازيفالارى منەن دە تانشتررعا ھايلاۋ يىلشندا-كورمەتلگەن كەم-سيەتتەرداڭ كەلنكن ئىكشرو ئۇسۇن ھايلاۋ-سىلارداڭ ھەر قايھۇتنا ،تۇلى ئبرك بيررگە كەرەك.

ئا. ،سيسويف.

سەۋيتتەرگە ياكننان ھايلاۋ كامپانياھىندا قاتنقدارنق قاتنشتررلهن.

ئىشسى، كرەستيەن قاتنقدارن، بيكرەكتە باتراك ھەم يارلى قاتنقداردى ھيساب برو ھەم سەۋيتتەرگە ھايلاۋ كامپانيالارىندا قاتنشتروعا نقلى ئەھەمييەت بيرلرگە تيش.

كامپانيانىڭ قالا ھەم ئاۋلدا ،بيتنى كوڭەشنىڭ ترقولاشقان ھەلدە ئوتكەرلۋوى ،بل ئىشتى ئاەيلا مۇمكنلەتە تۇشە. ئاۋلداڭ كولاك ھەم روحانيلارى ھايلاۋسىلارداڭ قاتن-قدار ئۇلوشوڭ ئاكھن ھەم ئارتتا قالعان بولووتنان فايدالانب ئولاردى ئۆد تەئثيرلەر-لنە ئالرعا، شولايب ئولاردى سەۋيتتەرگە ھەم يارلىلار منەن ئورتا ھەلللەر ،ردملگنە قار-شى يونەلترگە ماتاشالار. پارتيا، سەۋيت ھەم يەمەئەت ئۇيۇشمالارى بنعا نقلى ئيعتيبار ئيتب، ئىشسى، باتراك ھەم يارلى قاتنقداردى ئەدر-لو ھەم ،ئويۇشترو بولنداعى ئىشتەرن كۆ-سەيترگە، سيت ئيلمينتتارعا ئويۇشقان ئرەو-لشتە زاربا ياھاو ئۇسۇن ئورتا ھەلللەر منەن سايوزدى نعنلترعا تيشتەر. ،بنىڭ ئۇسۇن قاتنقدار ئاراھىندا سەۋيتتەرگە ياكننان ھايلاۋ-داردڭ ئەھەميەتن ھەم ئاندا ئىشسى، كرەستيەن قاتنقدارنىڭ ئونقان ،ئورنن ئاڭلاتو، شولا-يوق ،ئويۇشترو – ئەدرلك ئىشتەرن نقلى كيكەيتو تيش.

ئۇدعان ھايلاۋ كامپانياھىندا ئويۇشمالار ،بل ئىشكە يتەرلك ئەھەمييەت بيرمەتلەر. شول ئارقالا ياكننان ھايلاۋدا قاتنقدار ئاكتيفو-ئوستنىنىڭ ئۇتتشى يتەرلك بولمادى. 1925 نسى يلدا قاتنقدارداڭ ھايلاۋدارعا قاتنشودارى 13,25% ،بولب، 1926 نسى يلدا 29,30%قا منھەلە، 1927 نسى يلدا 29,5% ،بولب، نيبارى 0,2% قنا ئارتقى. ،بنا ،بل سيفر-دار قاتنقداردى ھايلاۋدارعا ئيلقترو ئىشتنە ئەد ئيعتيبار بيرلگەنلگن كورەتە. ئالداعى ئۇرعان ھايلاۋ كامپانياھىندا ئوتكەندەگى يا-كشلقتارداڭ نقلى ئويرەتب ھەم ئيشكە ئالب ئولاردى قاباتلاماو ساراھن كورلرگە تيشبز.

ئۇدعان ھايلاۋ كامپانياھىندا سەۋيت ئاعزاھى بولعان قاتنقدارداڭ ھايلاۋسىلار ئالدىندا ئۆد ئىشتەرنەن ھيساب بيرورگە ئيلقترو ئىشىلە يو-مۇشاق ،بولدى. ،بنىڭ ئارقاھىندا ھايلاۋسىلار-دا «قاتنقدار ئىشكە سەلەمەيەتەر» ،بولالار، ئولاردى ھايلاماعدا بارئبر بر ئىشتە ئىشلەمە-يەر» ئيكەن فيكر ،تئوا، يتەي موددەتەرنى ئبرتەر ياعنان كوبكنە ئيشتەرگە ،تورا كيل-دى. ئە ئىندى سەۋيتتەرگە كيلەك، ئولار سەۋيت ئاعزاھى بولعان قاتنقداردى ئىشكە ئلقترو، ئولارعا ئۆد ئىشتەرنەن ھايلاۋسىلار ئا-لدلندا ھيساب بيرورگە تەقدىم ئىتو بولندا بر ئىشتە ئىشلەمەنلەر.

ئالداعى ھيساب بيرو كامپانياھىندا سەو-يت ئاعزالارى قاتنقدارداڭ ئۆد ئىشتەرنەن ھساب بيرودەرى يۆد پراسينتى منەن بولب تررلوعا، ،بل ئىشتە ئۇلارعا سەۋيت ھەم باشقار-مالار تاراقتان بۇتە ياردامدار كورەتتلەرگە تيش. سەۋيت ئاعزالارى بولعان قاتنقدارعا ياردامدلاشمابتسا، كېرلوتسە سيتكە تيبەرگەن سەۋيت يەتەكسلەرن تنشانى منانق بويسا ياواپقا تارترعا تورا كيلر.

ئۇدعان ھايلاۋ كامپانيالارىندا سەۋيتتەر ساستاۋندا ئىشسى، كرەستيەن قاتنقدارىنىڭ مانى بر ئاد ئۇتتى، 1925 نسى يلدا 11% بولها، 1926 نسى يلدا 16,32%قا، 1927 نسى يلدا 18%قا يتتى، لەكين ،بل ئۇتتش قاتنق ھايلاۋسىلار ئاكتيفلنعنىڭ ئۇتتشندەن بيك كوپ ئارتتا قالب كيلە ئەلى. ،يتنى ،بل ھەلدەگەنە قالدىرو ياراماي، ئاۋل سەۋيتتەرى ساستاۋلاردا قاتنقدار ھانى كوبەيتو بولندا بۇتە سارالاردى كورلرگە ھەم ،بتنى قاتنق-دارداڭ ھايلاۋدارعا قاتنشو پراسينتنىدا كەم بولماعان ميقدارعا يتكررگە كەرەك. ئاۋل سەۋيتتەرندە قاتنقدار 18% ،بولب، بتنان ئالداعى يلدا قاراعاندا بر ئاد ئۇتش بولهالا، ۋولس ھەم كانتون باشقارمالارىندا ،بل ئىش تاسارلراق تورا ئەلى. بندا قاتنقدار پرا-سينتى توبەنەيە توشتى، 1926 نسى يلدا ۋولس باشقارمالارىندا 14,23% بولها، 1927 نسى يلدا 12,7%قا توشتى، كانتون باشقا-رمالارىندا 1926 نسى يلدا 10,58% بولها، 1927 نسى يلدا ،بل 30,10%قا قالدى. ئاۋل سەۋيتتەرنىدە، ۋولس ھەم كانتون باشقار-مالارىندا قاتنقدار پراسينتىنىڭ بلاي توبە-نەيوى ياراي تورعان ھەل توگل. ئالداعى ھايلاۋ كامپانياھىندا بنعا ئىعتىبار ئىتەرگە كەرەك.

بىزدىڭ باشقۇرتۇستاندا قاتنقدارداڭ سەو-يتتەرداڭ يتەكسلك ئىشتەرنىە ئورلەتو ئىشىلە بنعا ئىكلم بيك بۇمۇشاق ،بولب كيلدى. ،ئوشۇ واقتقا ئىكلم باشقۇرتۇستاندا قاتنقداردان نيبارى 9 عنا ئاۋل سەۋيتى رەئيسى بار. ئە ئىندى ۋولس كانتون باشقارمالارىندا ھەم قالا سەۋيتتەرىندە كيلەك ئۇلاردا ،پرزيديوم-دارىندالا قاتنقدار يوق.

بنعا شونى ئيعتيبارعا ئالب، پارتيا، سەو-يت ھەم يەمەئەت ئۇيۇشمالارنىڭ ئالدىندا ئىشسى، كرەستيەن قاتنقدارن، بيكرەكتە باتراك ھەم يارلى قاتنقداردى سەۋيتتەرگەگى يتەكسلك ئىشتەرنە ئورلەتوگە قرقا سارالار كورومەسەك-لەمن قويو تيش. ھەر ۋولستا كەمندە 3-5 ئاۋل سەۋيتى رەئيسلگندە ھەم ھەر بر كا-نتوندا ،ر ۋولس باشقارماسى رەئيسلگندە قاتنقداردى ئورلەتو ،بورسن ئالعا قويارعا كەرەك. شولايوق قاتنقداردى كانتون، قالا ھەم ئۇلكە سەۋيت ئاپپاراتتارىندا ئورلەتو مە-سەلەسندە نشلەب ئوتەرگە كەرەك. نا. بارب.

ئيگن ئەدرلەو ئىشتەرن يومشارماقا تيىش.

نويەبر پلانن بوتەمن 54,6 پراسينتقاعنا ئوتەلگەن. ،بل تولنمسا ئوتەلرگە تيش.

كانتونداردن ئايرم، ئايرم ئالعاندا.

ئۆزەن كانتوندا 5 نسى بيش كو-نلوككە 46,9 دىكاتون ئيگن ئەدرلەنگەن، ،بل كانتوندا، ئوتكەن بيش كونلوككە قارا-عاندا بر ئەد ئارتو بولهالا كۆارتال ھەم ئا-يلق پلاندڭ ئوتەلووى بيك بۇمۇشاق بارا.

بەلەبەي كانتوندا 4 نسى بيش كو-نلوككە 109,1 دىكاتون ئەدرلەگەن بولها، ،بل 5 نسى بيش كونلوككە 76,4 دىكاتون ئەدرلەگەن. ئوتكەن بيش كونلوككە قارا-عاندا 30% كەمو بار.

بورو كانتوندا 5 نسى بيش كو-نلوككە 27,7 دىكاتونعنا ئەدرلەگەن. ،بل ئوتكەن بيش كونلوككە 60,4 دىكاتون ئەد-رلەگەيتى. بندا ئەدرلەو ئىشتە 45% كە-مو بار.

ئارعاياش كانتوندا نويابردڭ 4نسى بيش كونلوگندە 16 دىكاتون ئەدرلەگەن بولها، 5 نسى بيش كونلوككە 5كنە دىكا-تون ئيگن ئەدرلەگەن، ،بل ئەدرلەو ئىشن 68%قا كەمتكەن.

ئستەرلى تاماق كانتوندا 5 نسى بيش كونلوككە 86,8 دىكاتون ئيگن ئەدر-لەنگەن. بندا ئەدرلەو ئىشى 15,8% قا كەمتگەن.

يلايتر كانتوندا 4 نسى بيش كو-نلوككە 108,6 دىكاتون ئيگن ئەدرلەنكەيتى. ،بل موكعى بيش كونلوككە نيبارى 14 كنە دىكاتون ئەدرلەنگەن. بندا ئەدرلەو ئىشى 87,1% قا ئيكلم كەمتلگەن.

مەسعوت كانتوندا ئوتكەن بيش كونلوككە 12 دىكاتون ئيگن ئەدرلەنگەيتى، ،بل كانتون، نويابردڭ 5 نسى بيش كونلو-گندە 2 گنە دىكاتون ئەدرلەنگەن. بندا-عى ئيگن ئەدرلەو ئىشن 83,1%قا كەمتكەن.

بوتە باشقۇرتۇستان دەوەمەلندە

بوتە باشقۇرتۇستاندا 5 نسى بيش كونلوككە 258,8 دىكاتون ئيگن ئەدرلە-نگەن، ئوتكەن بيش كونلوككە 428,1 دىكا-تون ئەدرلەنگەيتى. 4 نسى بيش كونلوككە قاراعاندا ئەدرلەو ئىشى 39,6%قا كەمتگەن.

باشقار كامتورگ نڭ كۆارتال پلانى نويابردڭ 5 نسى بيش كونلوگندە 48%قا علنا ئوتەلگەن.

باشقار كامتورگ ھەم پارتيا، سەۋيت ئورگندارلنان، ئيگن ئەدرلەو ئىشن يومشـ-شارتماو تۇراھىندا كانكريت ديريكتيفلار بير-للوونە قاراماتان، نويابر پلانى 5 نسى بيش كونلوككە 54,6% قاعنا ئوتەلدى.

نويابر پلانى 6 نسى بيش كونلوككە 101% تى منەن ئوتەلرگە تيش.

توب سايوزدار نيسك ئەدرلەيى؟

سايوز حليب 5 نسى بيش كونلو-ككە 78 دىكاتون ئيگن ئەدرلەگەن. بندا ئوتكەن بيش كونلوككە 141,4 دىكاتون ئەدرلەنكەيتى. ،بل سايوز ئوتكەن بيش كو-نلوككە قاراعاندا 16,1% كەم ئەدرلەگەن.

باش حليب سايوز ،بل بيش كونلو-ككە 76,1 دىكاتون ئيگن ئەدرلەگەن. بندا ئوتكەن بيش كونلوككە قاراعاندا ئەدرلەو ئىشتندە 46,1% كەمو بار.

سينتر سايوز نويابردڭ 5 نسى بيش كونلوگندە 104,7 دىكاتون ئەدرلەگەن، 4 نسى بيش كونلوككە قاراعاندا، ئەدرلەو ئىشن 45,9%قا كەمتكەن.

بلار بيگرەكتە ئارتتا بارالار.

بەلەبەي كالحوزدارى 28923 سينتنر ئيگن ئەدرلەرگە دوگوۋر ئۇدۇپ، نويابردڭ 4 نسى بيش كونلوگندە 13708 سينتنر ئيگن تابشرعان، ،بل دوگوۋرنڭ 47,5 پراسينتنعنا ئوتەگەن.

* ئۆزەن كانتونداعى كالحوزدار حوكو-مەتكە 12,821 سينتنر ئيگن ئەدرلەو ئو-سۇن دوگوۋر ئۇدۇشكەن بولهالاردا، نويابردڭ 20 ھنە ئيكلم 5911 سينتنر ئەدرلەگەن، ،بل زادانيانڭ 46,1 پراسينتنعنا بولا.

* يلايتر كانتوننى كالحوزدارى حكو-مەتكە 7929 سينتنر ئيگن ئەدرلەرگە دوگوۋر ئۇدۇشكەن بولهالاردا، نويابردڭ 4 نسى بيش كونلوگندە نيبارى 2446 سين-تنر تابشرەتدار: بلار دوگوۋرداڭ 30,9 پراسينتنعنا ئوتەگەنەر ئەلى.

* ئارعاياش كانتونداعى كالحوزدار 6262 سينتنر ئيگن ئەدرلەو ئۇسۇن دو-گوۋر ئۇدۇشب، 20 نسى نويابرگە ،بتنڭ 1603 سينتنرعنا ئەدرلەگەنەر. بلاردڭ دوگوۋردارنىڭ ئوتەلووى 30,5 پراسينت تيرەھىندە مۇبرەلە.

قۇرمان ئاۋلندا ئيگن نيگە يتيلماي.

قۇنشاق ۋولستنىڭ قۇرمان ئاۋلندا ئيگن بردە يتيلماي، نيگە يتيلمەن: ئاۋل سە-ۋيتى رەئيسى شاكامالى ئەوۋلە قاملدا كوب ،بل 160 ،پوت، ئيگن يتيو پونكتنى باشندا ،تۇروسى ھاليق 400 ،پوت ئيكندەرن ماترما ،بولب ئاۋانس ئالهالاردا ھاماندا ئيـ-كندەرن تابشرمايدار. باشقا ھالقتا بلاردان كورمەئاشلقتارن كيلترب تابشرمايدار ھەم ماتمايدار. «كوروسى»

ئىسكلات يابق، ئيگن ئالوسى يوق.

قۇنشاق ئاۋلندا ھارى-قۇرمان شركەتنىڭ ئيگن يلبو ئىسكلاتنىڭ مۇدىرى ھەربى سەلەيمى ئىشكە، بورادەي، ئىسكلات گل يابق تورا، ،شونىڭ منەن فايدالانب ئسپيكولەنتەر بوتە ئاۋلعا كرەپ ئيكندى ياب سبتكە ئۆدانالار. «فاكيت»

ئالاما ئورنەك كورھەتەلەر

22 نسى يلدا ئارعاياش كانتوندا حالقتا سەسو ئۇرلوعى ئارتقاندا قۇناقباي ئاۋلنى حيسابلنا مەسعوت كريونى (حەدر كا-نتون بنر شوعبەھندە ئىشلەي)، عدفور مۇحە-مەتيارف (حەدر باشكلافسوت وەكيلى). ع. مۇحەمەتيارف (حەدر كانتون باشقارماھىندا) ھەر برەوى ئۇنار ،ئوت ئۇرلوى ئالهالاردا حەدرگە ئيكلم ھامان تولەوى كيلگەنەر، تورەلەر تولەمەگەس، باشقا كرەستيەنلەردە ئولاردان ئۆرلگۆ ئالا بيت. «نومبر»

كالحوزدار ئيگن ئەدرلەو دوگوۋرداڭ نيسك ئوتەيدەر؟

باشقۇرتۇستان دەوەلەتدەگى كالحوزدار حوكومەتكە ئيگن ئەدرلەو ئۇسۇن دوگوۋر ئۇدۇشكەيتىلەر.

بلاردڭ دوگوۋرى بويسا ئەدرلەنگەن ئيگندەرن تابشرب بوتو سروگى كوبەن ئوتكەن بولهالا، كالحوزدار تاراقتان ئيگن ئەدرلەو ئىشى بيك بۇمۇشاق بارا.

كالحوزدار تاراقتنان، ئەدرلەو ئىشى تۇراھىنداعى مەعلومەتلەر دۇرۇڭ ئرەوشتە بيرلمەي.

برنسى نايقر ئالعان مەعلومەت بويسا باشقۇرتۇستان كالحوزدارى دوگوۋر بويسا 123768 سينتنر ئيگن ئەدرلەرگە تيب مەعلومات بيرمەلەردە، 20نسى نويابرگە ئالنعان مەعلومەت بويسا، بارلى كالحوزدار 96105 سينتنرعنا ئەدرلەي ئالعانلقلارى كورنندى.

باشقۇرتۇستان كالحوزداردڭ دوگوۋردڭ نيسك ئوتەيدەر؟

بوتە باشقۇرتۇستان كالحوزدارنىڭ، ئۇدۇشكەن دوگوۋردارى بويسا نويابردڭ 4نسى بيش كونلوكتە 55627 سينتنر ئيگن ئەدرلەگەنەر، ،بل زادانيانڭ 57,6% تنعنا ئوتەلگەن.

* ئستەرلى تاماق كانتوننداعى كالحوز-دار حوكومەت منەن ئۇدۇشكەن دوگوۋردارى بويسا 11513 سينتنر ئيگن ئەدرلەرگە تيش ،بولب 20نسى نويابرگە تيكلم 10218 سينتنر ئيگن ئەدرلەگەنەر. ،بل دوگو-ۋرداڭ 88,7% تنى ئوتەگەن.

* بورو كالحوزدارى دوگوۋر بويسا 23481 سينتنر ئەدرلەوگە تيش ،بولب، موكعى بيش كونلوككە 18670 سينتنر ئيگن ئەدرلەگەنەر، ،بل دوگوۋرداڭ 79,5% تى بولا.

* مەسعوت كانتوننى كالحوزدارى 5186 سينتنر ئيگن ئەدرلەوگە دوگوۋر ئۇدۇپ، نويابردڭ 4 نسى بيش كونلوگندە 3181 سينتنر ئەدرلەگەن. دوگوۋر 61,4%قا ئوتەلگەن.

ئي. ئستالين:

تايپىلوداردا ھەم ئولار منەن كيلىشوسىلككە قارشى كورەش تۇراھىندا

ئيب. ئستاليندڭ ئوزەك كەميتەتتگ نويەبر پلينومندا ھۇيلەگەن ھوددەرنەن.

تايپىلشتارڭ ئيجتيماعى تامرن ھەم حاراكتيرن.

بىزدڭ ئيلدە ئاۋاق پرابزۋودستۋانڭ كوبسلك تەشكيل ئيتووى، ئۇشۇ ئاۋاق پرا-بزۋودستۋانان كاپيتاليزم ئيليمينتتارى ئىتولو، بىزدڭ پارتيانڭ ئاۋاق بورژوئا ئستحيەمى منەن ئورانشلووى، پارتيابىزدڭ قايبر بر ئزۆبنيەلەرنڭ ،شول ئستحيە منەن سيرلەو-ھەرى فاكتى – ،بل ئوكلونداردڭ ئيجتيماعى نرەگلار (بازاھى) ،ئوكلوندار، ئالار بوتەھە-لە ئاۋاق بورژوئا حاراكتيرندالار، ،ئولڭ تاي-پىلش (،ئوكلون) قايدا ئالنب بارا؟ ،ئول بور-ژوئا ئيدىيالوگياھى منەن كيلشو بولتا، بىزدڭ سەيەسەتبندى «سەۋيت» بورژوئاھى ئەمنتەھەم تالابتا ئوگيالاشترو بولقا ئالنب بارا.

بىزدڭ پارتيالا ،ئولڭ تايپىلش يكە قال-ھا. نيدەى قورقنستار تئوار ئيتى؟ ،بل، بىزدڭ پارتيانى ئيديبە ياعتنان ،توددرو، كاپيتاليزم ئيليمينتتارنڭ كيكيوولنە ،يول ئاسو، كاپيتاليزم ريستاۋراتسياھىندا (كاپيتاليزمدڭ كيرى قايتو-وندا) ،ئور ئشەنلس تئوددرو يەكى ئيب ايتبن ئەيتمشلەى، كاپيتاليزمعا كيرى قايتوۋ بولرئينى.

،ئولڭ ،ئوكلون تيندينسيەلەرى قايدا ئويالاعادار؟ بىزدڭ سەۋيت ھەم حوزالق، كاپيرا-تسيا ھەم پرافسايوز ئاپپاراتتارندا. پارتيا ئاپپا-راتتارندا بيكرەكتە ئاناڭ توبەنگى ئزۆبنيەلەرندە.

،ئولڭ تايپىلش بارمى؟

بىزدە، پارتيا ئاعزالارى ئاراھىندا ئولڭ-عا تايپىلوسىلار بارمى؟ ئەلبيتتە بار. ئيبتەش ريكى، دنيبر ئستروى ئودۇلوشونە قارشى سلعوسن ئيب. شاتونوۋسكيدى ميثلعا ئالدى، ئيب. شاتونوۋسكيدڭ ،ئولڭ ،ئوكلون، ئاسقتان ئاسق ئاپپارتونيزمعا تئەگەرەۋسى، ،ئوكلون منەن كينتولندە شيك بولرعا تيش توگل.

لەكين، ميڭڭ ئويلاومسا، شاتونوۋسكي ،ئولڭ ،ئوكلون ھەم ئاناڭ فيزيانومياھى حا-راكتيرلاعاندا تيپ ،بولب يتە ئالماي، منىدا برنسالكتى ئيب فرومكينعا بيرو كەرەك (كولەلەر) مين ئاناڭ ئيكى حاتن (برمى 1928-بل ئيبون، برمى 19،8-بل نويابر) كوز ئالدىندا تونام.

،بل حاتداردڭ ئيكلونندە ئيكشرب قا-رابق، برنسى حاتنڭ «توب پالازينياھى» ئالابق؛

1 – ئاۋل، پارتيالاردڭ بر نى ئيكلونمەن باشقابڭگە قارشى يونەلتلگەن، دورۆتمى ،بل؟ ئەلبيتتە دۆرۆت توگل. ئەگەر ،بل دۆرۆت بولعان بولسا ئيدى، ،ئول ساقتا ئالينەنەن ئيشتەلكنە قالعان بولو ئيتى ئە، ئيبون ئاپپتيت حەدر يارتى ،بل ،ئوددى (ھات ئيبونلە ياددلعان) موترابعان ھەر بر كشى، ئيشسلەر سينفى منەن كرەستيەندەردڭ ئوپ قاتلامى ئاراھىندا ئلملە باريلعن، ئاناڭ نتلعون كورە.

ئيب فرومكين بلارددى نى ئوسۇن يادا؟ پارتيانى شۇرلەتو، ئانى ،ئولڭ تايپىلشقا نيسبەتەن ئونستوبكالى ئيتەر ئوسۇن يادا.

2 – ھوكعى واقتتاردا ئالدەعى قويىلش، (ئوسسانوۋقادا) ئورتا حەلللەر دڭ توپ قتلامى پيريسپيكتيۋاھندلقا ئيلتتى.

دۆرۆتمى ،بل؟ دۆرۆت توگل، ئەگەر ئورتا حەلللەردڭ توپ قاتلامندا حوزالق پيريسپيكتيۋاھى بولماعا، ،بنبل ياد توب ئيكن توبەكەرلەنە ئالار، ھەسو يردەرن كيكەيتو ھەر ئيتى بيت.

3- XIV ھەم XV نسى ئسيزدارعا كيرى قايتو كەرەك.

منىدا مەسەلە XV نسى ئسيزداتوگل، ئە، «XV» نسى ئسيزعا ئارتقە ئيكەن لوزنعالا. ،بل نى ئيكەن موذ؟ ،بل «كولاككا مۇزومدى كوسەيتوەدەن باش تارترعا كەرەك ئيكەن موذ. منىدا XIV نسى ئسيزدى ياماتلاپ ئيتە-مەيم. ،بردە ئالاي توگلدا ،منى شونڭ ئوسۇن ئەيتەم: XIV نسى ئسيزعا كيرى قايترعا كەرەك ئيكەن ساقرووى منەن ئيب فرومكين، پارتيانڭ XIV نسى ئسيزدان XV نسى ئسيزلنا ئيكلم ئوتلگەن ئاددمى – ئاھا كيتلگەن ئاددمى ئينكار ئيتە. شولاي ئيتب، ،ئول، پارتيانڭ كيرلگە موبرەى.

4 – كالليكتيفتارعا كروسى بارا.. لارعا كوبرەك ياردام بيررگە»، كال-ليكتيفتارعا كرگەن ھەم كرەگەن يارللارعا كوس يتكەن، موكينانڭ بولعان ئيكلم ياردام كورھەتە كيلەك. منىدا ميس بر ياكلاق يوق. XIV نسى ئسيزعا قاراعاندا XV نسى ئسيز قارارداراعى ياكلاق ،بل تورالا توگل، XV نسى ئسيز كالحوزدار حەرەكەتن كوسەي-تودى كونددڭ مۇھيم مەسەلەلەرنەن برمى ئيتب، ئاتار سەھاردى. كالليكتيفتارعا كرگەن يارللارعا كوبرەك ياردام كەرەك، ئيب ئيب، فرومكين XV نسى ئسيزدڭ كالحوزداردى كوسەيتو تۇراھىنداعى قارارلنان كود يوما، ،ئوري ئەيتكەندە، ئيب فرومكين كالحوزدار ھندلمى بويسا، ئاۋلدا سانسياليزم سيكتەرن كوسەيتوگە قارشى سنعا.

5 – سافحوزداردى كيكەيتونشن عەدەتتەن ،تش ئرەوشتە ئالىبار ماتقاھ.

بىزدڭ ئيدكى سافحوزداردى كيكەيتو، ياكەلارن ،ئەدرلو بولندا ياكنعنا مۇھيم ئش ئالب بارعانبىزدى ئيب، فرومكين بلمەى توگل ئيب فرومكين ،بل ئىشكە بيك ئاد سرب،تئا بيرلگەنەندە بلمەى توگل، بلە، «عەدەتتەن ،تش» ئيكەن ھوددەر كشلەردى «قورقو» عا توشترو، شونڭ منەن ساف-حوزداڭ كيكەيوون تلەمەگەنلكتى ياشرب قالدرو ئوسۇن كيترلدەلەر. ئيب فرومكين، تورئون ئەيتكەندە: سافحوزدار منلعى بويسا، ئاۋلدا سانسياليزم سيكتەرن كيكەيتوگە قارشى سنعا.

ئيب. فرومكيندڭ منا شول پالازينيالارن برگە بلتلعندا، منى، ،ئولڭ تايپىلشنىڭ حاراك-تترلاي تورعان ،وكيت ئالارمعنق.

حەدر، فرومكيندڭ ئيكنسى حاتن قارابق. بلاردڭ ئاراھىندا ئايرما نەمە؟ ئايرما شول، كى، ئيكنسى حاتتا، برنسى حاتتاعى بولعان ياكلشلقتار تەرەنەيتلەلەر.

برنسى حاتتا ئورتا حەلللەر حوزالقندا پيريسپيكتيۋا بولماوى تۇراھىندا ھۇيلەمە، ئيكنسى حاتتا ئاۋل حوزالقنڭ ديگراداتسياھى (ئارتقا كيتو، بولكوۋلىك) تۇراھىندا ھۇيلەى.

برنسى حاتندا، كولاككا بولعان مۇزوم دى بۇمشارتو مەعنەھندە XIV نسى ئسيزعا كيرى قايتو كەرەككلك تۇراھىندا ھۇيلەمە، ئيكنسى حاتندا «بىز كولاككا حوزالقنڭ پرابزۋودستۋاھنا قۇماساولامانقا ئتيشبز» ني. برنسى حاتتا، سەنەعەت تۇراھىندا بر نەمەلە يوق، ئيكنسى حاتتا سەنەعەت تۇدۇلوشونە ئادتراق بيررگە كەرەك ئيكەن «ياكى» ئيو-رليە منەن سنعا. ،بل حاتتارداڭ ئوقشاشلى پونكتتارددا بار. ھەر ئيكى حاتتا، ئيب فرو-مكين سافحوزدار، كالحوزدار تودۇلوشن كيكەيـ-توگە قارشى.

شولاي ئيتب، ئيكنسى حاتتا، برنسى حاتتا بولعان ياكلشلقتارددى قاباتلابعنا، «ديگرا-داتسيا» تيبورتيەمى تۇراھىندا مين ھۇيلەپ ئوتتم، ،بل تيبورتيەدڭ، سەۋيت ۋلاستنڭ مەلەكەتى تۇراھىندا قسقرما ئەدر تورعان بورژوئا بلگسەرى تيبورتيەمى بولولندا شيك يوق.

ئيب، فرومكين «كولاك حوزالقتارنڭ پرابزۋودستۋاھنا قۇماساولاماو كە-رەك» ني، ،بل نى ئيكەن موذ؟ ،بل، كولاككا ئوددڭ ئيكسپلاتاترلق حوزالقن كيكەيتوگە قۇماساولاماو تيكەن موذ. كولاكنڭ ئيكسپلا-تاتارلق حوزالقنڭ كيكەيووونە قۇماساولاماو نى ئيكەن موذ؟ ،بل، ئاۋلدا كاپيتاليزمعا كيك ،يول ئاشو، ئبرك، حورييەت بيرو ئيكەن موذ. منا شونان فرانسوز ليبيرالدارنڭ ئيكى لوزنعالارى بولعان «ليسسي فير، ليسسي پاسسي» يەعنى: بورژوئازياعا ئۆد ئشن ئىشلەرگە قۇما-ساولامانق، بورژوئازياعا ئبرك لى حەرەكەت ئيتەرگە قۇماساولامانق» ئيكەن لوزنعا كيلب سنعا. بن، ئيندى، بالشەۋيكلكتەن ليبيرالقعا ئەيلەنەيكمى؟ ئيب، فرومكيندڭ ليبيرالق لوزنعامى منەن پارتيا بولن ئاراھىندا ھوئومبرەر نەمە بارمى؟

كولاك حوزالقنڭ پرابزۋودستۋاھنا قۇماساولاماو نى ئيكەن موذ؟ ،بل، كولاككا ئبرك بيرو ئيكەن موذ ئە، كولاككا ئبرك بيرو نى ئيكەن موذ؟ ،بل، ئوعا، ۋلاست بيرو ئيكەن موذ.

فرومكيندڭ، سەنەعەتكە كاپيتالنى مايا حالو تۇراھىنداعى فيكرلنە كيلەيك. كانترولفاى سيفرداردى قاراعاندا ئۇس سيفر بار ئيتى. 825 ميليون ھۇراى، كاسبلان 750 ميليون بيرە، ئە ناركامفين بارى 650 ميليون بيررگە ئريزا بولدى. ،بل مەسەلە تۇراھىندا پارتيانڭ مەركەز كەميتەتى نيندەى قارار سەاردى؟ ،ئول، 800 ميليون بيرودى كەرەك تاپتى. ناركامفيندڭ سيفرلنا قاراعاندا 150 ميليون ئارتق، ناركامفيندڭ ئاد بيروونەبوڭ ئيت كيتەرلك توگل، ناركامفيندڭ ھاراللمى بوتەگە بيلدەلى. ھەمونڭ ھاران بولماي ھەلى يوق. لەكين، ئش منىدا ،بل تورالا توگل. ئيب. فرومكين 650 ميليوندى ياقلاي. ئاننڭ ياقلاووى ھاراللقتان توگل، ،ئول منىدا ئوددڭ «سەنەعەتكە ئادراق بيررگە» ئيكەن «ياكى» تيبورتيەمن قووەتلەب سنعا.

ئيب. فرومكيندڭ كولاك حوزالقى ھەم سەنەعەتكە مايا حالو تۇراھىنداعى فيكردەرن برگە قوشقاندا، شورعا ودىگراداتسيا، تيبو-رتيەمى ئۆلتەمەگك. منى، ،ئولڭ ،ئوكلون فيزيا-نومياھى ئالرمعنى.

ئيب فرومكيندڭ حاتتارن نقلى تيكشرب-ھەگك، ،ئولڭ ،ئوكلونددڭ نيلەمن تورەھالمى ئاسى بلرمعنى.

بىددە «ھول» ،ئوكلون بارمى؟

تيزيستار، ،ئولڭ ،ئوكلون تۇراھىنداعى توگل، «ھول» ئيب بورژوئادا تورعان ،ئوكلون تۇراھىندالا ھۇيلەيدەر.

نەمە ،ئول «ھول»، ،ئوكلون؟ پارتيالا «ھول» ئيسەمە بۇرۇگەن ،ئوكلون بارمى؟ ئيبى، بار. ،ئول نەمەدەن تورا؟ ،ئول ،ئوكلون تروتسكيزمدان عيبارەت. منىدا ئيبول پلينوئنڭ ئيگن ئەدرلەو تۇراھىنداعى ريزو-لوتسيەمەن ئيشتە ،توپ مۇيلەبيم. ئاندا، ئيكى فرونتتالا كورەش تۇراھىندا ھۇيلەنە: پارتيانى XV نسى ئسيزدان ئارتقا ئارتوسلار - بلار نەم ئيگن ئەدرلەو ئىشلەگى عەدەتتەن ،تش سارالاردى پارتيانڭ دائيمى ئەيلەندررگە تالەوسىلەر،- «ھولدار» ئيندينسيەسىنلەگنلەر، تروتسكيزم ئيليمينتلارنڭ ھەم تروتسكيزم ئيدىيالوگيا پاعنا تابا بولعان تيندينسيەلەردڭ بىزدڭ پارتيا ساقندا ،بولولوى ئاسق نەمە.

XV نسى ئسيز ئالدنان بولعان دىس-كوسيالا بىزدڭ پلاتفورمانا قارشى 6 ملڭگە ياقن كشى ئاۋاش بيردى شيكلى.

بلاردى، پارتيانان سقاعان ھەم ترو-تسكيزم ئيدىيالوگياھنان ئارتنب يتەگەن تروتسكيزم ئيليمينتتارى تيب ،ئويلارعا كە-رەك. منان باشقا، ميثم ،ئويلاومسا، تروتسكيزم ئۇيۇشماھنان كيتب، پارتياعا كيرى قايتقان قايىبر تروتسكيستلار، تروتسكيزم ئيدىيالو-گياھنان تادارتب بوتەبىنر ھەم پارتيا ئاعزالارى ئاراھىندا ئۆد قاراشتارن تارتو-دان باش تارتمايدار بولها كەرەك. شونان، بل، بىزدڭ پارتيابىزدڭ قايهى بر ئويۇشما-لارندا تروتسكيزم ئيدىيالوگياھنڭ بر نى ئيكلم قالقنا باشلاوى فاكتن بلەبز.

شولاردڭ بارمن برگە يلينعد ھەم ئەل. پارتيالا تروتسكيزمعا تابا بولعان ،ئوكلون ئتلوما كەرەك ئيكەن بولعان ئيليمينتتاردى ئا-لرمعنق.

ПРОЛЕТАРИИ ВСЕХ СТРАН, СОЕДИНЯЙТЕСЬ!

بۇتۇن دۇنيا پرولېتارلارى، بېرلەشىڭىز!

9 نىسى يىل سىب.

باشقورتۇستان

BAS,QORTOSTAN

ۋ. ك. پ. (ب) نىڭ باشقورتۇستان ئۆلكە كەمىتەتىنىڭ ھەم باشقورتۇستان ئۈزەك باشقارما كەمىتەتىنىڭ گەزىتى.

Орган Башобкома В.К.П.(б) и Ц.И.К'а А.Б.С.С.Р.

ئىدارا ھەم كانتورانىڭ ئەدرېسى: Уфа, Зенцова. № 26. تېلېفون № 2-83

گەزىت ئادنامادا ئۈچ تاپقىر سىقا.

ئىعلان حاقتارى.

№ 139 Пятница 30 - Ноябрь 1928 г. يۇما 30 - نويەبر № 139

سەۋىيتتەر سايۇزى ياقلاقتارى.

ھايلاۋدارعا ئەزرلك

مەسكەۋ. سينتر سايۇز رەئيسى ئيپ. لوبيموق بۇنە كاپىراتىق ئايۇشمالارنا ھەم كاپىراتىق ئاعزالارنا مۇراجعەت ئيتيپ مانا. لادارعا ئاكتىق قاتنشرعا ساقرا ھەم «پاترىيەبىل كاپىراتسيانى سانسيالىزم تۈزۈلشىندە تۇپ سارالاردىڭ برەۋى» بولىپ پارتيا يەتەكسلكندە ئشلەى، شول سەبەپلى كاپىراتىق ئايۇشمالارى بۇنە كاپىراتىۋلەشترلگەن باتراك، يارلى ھەم ئورتا حەللەرنى ھايلاۋعا ئلقنورعا ئەزىشلى، ياى ھايلاۋدارداڭ حەرەكەتلەنە ئو ئاۋدان قارشى «ئۇرلۇھ» ئى.

مەسكەۋ كەمىتەتىندە ئۆزگەرشتەر.

مەسكەۋ. ۋ.ك.پ(ب) پلەنومى مەسكەۋ كەمىتەتىنىڭ سيكريتارلارى ئيپ. ئوگلانى منەن قوتنى ئۆزدەرنىڭ ئۆتنەستەرى بوينسا كەمىتەت سيكريتارلىعىنان ھەم بيورا ئاعزالعىنان بوشاتقا...

2 نسى ئيندوستريالىزاتسيا زايىمى كوبەك تارالعان.

مەسكەۋ. 2 نسى ئيندوستريالىزاتسيا زايىمى پلان بوينسا ئوبلاستاردان 19 پراسينت ئارتيپ 471 ميليۇن ھەمەق تارالعان. بونڭ 340 ميليۇن ھوملەنى ر س ف س ر دا، 87,5 ميليۇن ھوملەنى ئوكراينالا.

بل ئايقان منەن س س س ر ماليە ح. كاميسارى ئيپ. بريوحانق: «بر نيسە ئاى ئشندە 472 ميليۇن ھوملق زايىم تاراتىۋ بنەگنە توگل، حانتا يانكى ئاپاراتى بيك شەپ ئويۇشترلعان كۆنيايش ياۋروپا مەملەكەتتەرندە بنگل ئش توگل...»

ئامېريكالا سسسر منەن ساۋدا ئيتوگە قزقەنو ئارتا

گيرمانيالا «ئۇر كوبيسلككە تايانعان كاپالستيا حۆكومەتى تۈزۈلو ئالدندا.

پولشە سەيمنى حۆكومەتكە قارشى ئاياقلاقا. - ۋينگريە - پولشە ئاراھندا يلنشو ياھلىسى. ئانگليا - ياپونيا سايۇزى تيرەھندە. ئانگليا ئيمپيرياليستارى ئامېريكا منەن كيلنشرگە تتلەيلەر.

سياھندا س س س ر ۋەكيلى ئيپ. كورسمان ئۇرثسا ھەيلەگەن ئۇنۋعندا: ۋەيەنەليلەل ئستاتيستيكا توراھندا ئۆزۈلگەن پرايكنتار ئابلرم ئۆركوي دەرلك فابرىكادەغ كوفەتپ ئشلەنگەن. سەناعەت ھەم ئاول حوزالەعى ئستاتيستيكاھندا بيك ئەز «ئورن بيرلگە» سانيالىاى تارتنشاردا بيك ئۇر «ئورن ئۇتقان حنەت ئستاتيستيكاھندا ميس بر «ئورن بيرەگەن، قورال ھەم موعش مانيرياللى ئەزرلەۋ ئشنلە بەشرن قالدرلا. حنەلەك يتينارعا ئوبلاعان مانيريالدارلعق يارى ميللەتلەر ليكامنڭ سەيەسەتى ئونكرۆگە قورال ئەنا بولاساق» تيگەن.

ۋينگريا - پولشە كيلنشوۋى.

ۋينا. ۋينگريا ھەم پولشە مەملەكەتتەرى ئاراھندا سقفان بۇتە داۋارەنى موعشەيتىشقندا - حۆكوم «يولى منەن حال ئيتو توراھندا كيلنشو ياھالدى. حەنەر ۋينگريا باشقا مەملەكەتتەر منەن دە شوندای كيلنشوەر ياھارعا ئويلاى. ۋينگريا مانيوعاتى بندای كيلنشو باشلاپ «بۇرۇھى دوش پولشە منەن ئۆزۆنگە شاناق بلدرە ھەم گيرمانيا منەن س س س رعا قارشى ياڭا.

ئانگليا - ياپونيا سايۇزى توراھندا.

سسسر منەن ھاتو ئيتەرگە تلەيدەر.

نيويورك. ئامېريكانڭ سيت مەملەكەتتەرگە ئاوار سەعاروسى ئيك ئۇر شيركەت ۋەكيلەرنڭ يلنشندا «فرەين» ماشيناشيركەتى ۋەكيلى ئينژينير فرەين س س س ر منەن ساۋدا شارتنارى بيك فايدالى بولعانلقنى ھۆيلەپ، ئامېريكا كاپيتاليستارنا س س س ر منەن ساۋدانى كيڭەيتوگە كەڭەش بيردى.

قتاى حۆكومەتى ئمپيرياليستارعا بويھنا.

سيت ئيلەرزە سينفتار كۆرەش.

سايۇزداعى يۇمھورييەتتەر ئيكز حۆقوقلى.

ياڭى ئۇر سافخوز.

ئيمپيرياليستاردڭ يۆزى ئاسپ بيردى.

گيرمانيالا حۆكومەت ئالماشنۇ.

پولشە سەيمى حۆكومەتكە قارشى ئاياقلانا.

گۆۋير ئۇرتا ئامېريكالا.

ميللى دۇشمانلق تاراتۇسىلار سوتتا.

ئالقنلقتار، يالقاولقتار ھەم نارقاولقتارعا ئۇرن يوق.

سەۋيت - گيرمانيا ھۆيلەشۇەرنڭ نى كۆتەبز.

مەسكەۋدە سەۋيت - گيرمانيا ۋەكيلدەرى ئاراھندا ھۆيلەشۇەر باشلانو ئاياقلانى.

حەبەرسىلەرنڭ IV بۇتەسايۇز كەڭەشمەھى

كەڭەشمە ئيسى ئشلەى.

كەڭەشمەنڭ راديۇدان تڭلاۋى.

bəte dənja, pьrəlitardarь beregegeđ!

BAŞQORTOSTAN

V.K.P.(b) nьŋ Başqortostan əlkə kəmitətə həm başqortostan ydək Başqarma gəzite.

№ 138 1928 jьl Şarşambь 28 nyjəber № 138

Avьl xattarь.

Jaŋələp tyŋərəge tədənək.

Jergən vulьsь (Estərle k-nь) Habaş avьlь kamsamuldarь avьldaqь partijahьđ jəştər menən bergə jaŋələp tyŋərəge tədənək. Xəđerge kəndə avьldьŋ jəştəre həm olo aqajđarь kynellənep jaŋələpte əjrənələr.

Bьl avьlda məktəp həm uqьtьvsь juq. Jəştər bьnan bik zarlanalar. Kiləhe jьlqa bedđeŋ avьlьqa məktəp halьp, uqьtьvsь jebərelhen ine.

Nurьj SOLTANЬF.

Eşlekle uqьtьvsь kilgəs.

Tanalьq-bajmaq vulьsь (Jьlajьr k-nь) Xəsən avьlьnda 1922 jьldarđan birle məktəp asьlьp uqьtьvdar davam ithələ uqьtьvsьlardьŋ tьrьşmavь, xalьqtьŋ aŋhьđlьqь arqahьnda uqьtьv eşərendə həm başqa eştərdə jeteşhedlek kyp ine.

Yikən uqьv jьlьnda bьl məktəpkə uqьtьvsь bulьp Davьt iptəş Qəbidyllin kilgəs məktəptərgə jeteşhedlektərđe bətərəv sarahьna kereşep, məktəp tirəhьn ertəkə halьv menən bergə avьldьŋ jəştərenə həm qarttarьna likseјələr həjləp ularđьŋ avьrьv jaqtarьn təşendərəp birđe. Məktəp ergəhendə kamsamul jacəjkəhe tədənə, ... likpunkt asьrqa tora.

Məktəp ismenə yđ aqsahьna 6 hum 20 tinlek gəzit- zurnaldar jaddьrđь. Xəđerge kəndə tybə rudnigenən qajtqan aktif eşse xəsənəf Iqtisamdьŋ jarđamь menən ... jaŋь məktəp haldьrьlьp jata. Şulaj itep, Qəbəjdyllin iptəş ydeneŋ tьrşьlьqь bajtaq eş kyrhəteve arqahьnda ber jьl esendə xalq arahьnda đurqьna aftaritit aldь. Bьl iptəşteŋ bьnan huŋqь eştərendələ uŋьş teləjbeđ.

BAJNAZARЬF.

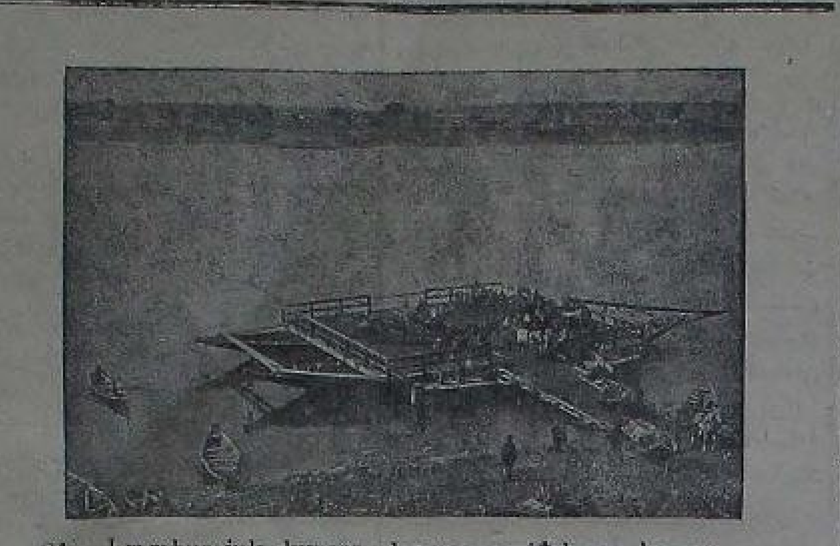

Өfe- Ьrьmbur julь kypere alьnqas aq idel aşa boram menən sьqqalar.

TӨRLӨ XƏBƏRDƏR.

* Bьqa tiklm Aqsa menən ajlьq pasubьja alьp kilgən qьđьl ərmijes simjələre bьnan huŋ qьđьl ərmijalə bulьvsь bizsьrьnaj atpuskaqa qajtqasta ike aj şuluq pasubьjьn alasaqtar.

* Məskəvđəge Pelixanьf ismendəge institutьtьŋ upsьzitsjahьnda Zuravljuf tigən ber sьtudint beritva menən yđen- yđe hujqan. Ul: «Səvittər xəkymətendə jalqavđarqa urьn juq, ə min jalqav» tip jađьv qaldьrqan.

* Fьransuz astьranumdarь (jondođđarь tikşerevse qəlimdər) kiləsəktə koşef itələsək- tablasaq jaŋь jondođđь; qotoptь tikşerevgə barqandahьlarьlьqan «Amundsen» həm osusь «Vilbo» isemenə atarqa bulqandar.

* Angelejala bьqa tiklem bətə keşegə bildəle bulqan gazqa qarşь kejə torqan maskanь ytep inə torqan ber tərle gaz ujlap sьqarqandar. Bьl gazdьŋ zararь ođaqqa barmaj, Ləkin keşene 6 səqəttən saftan sьqara ikən.

*BerQərəp avьlьnda (Fələstьjnda) ber harьq iten sejləj aşap 30 keşe huqьrajqandar.

Bьl harьqь aqьvlь jьlan saqqan bulqan.

* Liningьrattaqь arxiftardьŋ berhende Puşkindьŋ bьqa tiklem məqlym bulmaqan- dənjaqa sьqmaqan 500 jullap şьjqьrđarь tabьlqan. Bьl şьjqьrđar arahьnda Puşkindьŋ «Manax» tigən pa'iməhe bar ikən.

* Hunqь ike jьl esendə Yzbəkestanda 120,000 qatьn pərdəhen taşlaqan.

* Birmingam qalahьnda (Angeleja) radijo arqьrь kansirt birgəndər. Bьl kansirtta 300 bylmə qoştarь- handuqastar qatnaşqan-iştirak itkəndər.

سوت هەم تۇرمۇش.

بال-ئاراڤد بەلەهد.

1928 نسى يىل 8نسى عىنوار، فۇمالاق ئاولى (باڭى ئاول ۋولنسى) ئاعايىلارى قىش ئشى بوتكس كۆذ، قىش ئايىلارلىدا بر مىنگلل بال قۇيۇپ ئوذ ئارا قوناقلاشىپ بۇروذەرى هەر يىلىدا بولا كىلەگەن بر تابىعى كورنش يولىپ كيلە.

يىل ئاولداعى برنيسە ئاعايىلار ئاتا بابادان قالعان بولا تيگەن يولىپ يابى، بارلىعى بر كامپانيىا ئوذۇپ يش.يەشلەنا ئسەلەر، ئيشرەلەر.

قارتتار مەن يەشتەر ئيكى گورۇپپاعا بولىنىپ، موعلشلار. واقتى مەن بوبرلۇعن ئولتترشكەن كۆندەرى بولا.

مانا بوگۆن، ئاولدا يەشتەرى مەن قارتتارى ار ئۇرلىدا بال ئسەلەر. ئيرتەنەن كيسكە تيكلم ئسنو هەذۇمتەمەندە ئيشترىپ ئوذ ئارا ذلاش ئيرلش كيتە.

ئسكەن كشلەر ئاراهلىدا هەر واقت بولا تۇرعان، موعلش باشلانا.

ئاتا-بالانى، بالا ئسەنى يامەو سىكللە كيلىپ يىتە. سادرىسلامى مەعسوم ئوذ دوراك لىعى مەن ئسكلك كامپانيياهلدا هەر واقت باتىرلىعن كورهەتە كيلگەن يىگت، يىل ئسكلك كامپانيياهلدالاهس بر سەبەبونك، ئوذنك ئاعاهى سادرىسلامى مىنهاجدلا باشىنا تاياق مەن برنايقر موعا.... مىنهاج بر 8-4 سەعەت ياتالا ئولە.

مەعسوم سادرىسلامى يىنايات قانونلىك 142 نسى ماتدەهىلىك 2 بولىگى مەن هەبيلەنىپ هۆكۆمگە تارتىلا.

باشەهكەمەنك كوسمە سىسسىيەهى يىل ئشتى تيكشىرىپ، سادرىسلامى مەعسومى باشقا هوقوقتاردان مەحروم ئيتمەيىنسە بيش يىلعا ئيركىنەن ئايىرروعا هۆكۆم ئيتە.

باذىر يىكت مەعسوم سادربلاهى شرل مىنۇتتان هۆلوق ئوذەتو يۇرتۇنا ئوذاتتلا.

يىنايەتسلەرذ ئذلەوسذ ئت.

بنذلا يىنايەتسلەرذى ئذەرلەو ئيدارامى ئوذ ئشندە ئذلەوسى ئت قوللانا باشلانى.

يىل ئتتەر يىنايەتتەرذى ئاسوذا ئشكە ذور يارذام ئيتە باشلادىلار.

كوبتەن توگل بەلەبەيگە ياقىن سوقادى ناماق ۋولنسى قاراماڵى هەم فاشقالى ئاولدارى ئاراهىدا ئاول هـوزالىعى ئونبۇيوسال شركەتى ئاگينتى عىمالتدينى ئيبتەشتى ئوترپ ئونداعى قاذنا ئاقسالارن ئالىب كيتكەيىلەر. ئونداعى مىليتسىيە ئورگىندارى يىل ئشتى بەلەبەى يىنايەتسلەرذى ئذەرلەو ئيداراهىنا هەبەر ئيتتلەر. بەلەبەيذەن ئذلەى تۇرعان ئت كيلترلدى.

ئولنك ياننا ئت بر نيسە مىنوت يىذكەندلە فاشقالى ئاولنا قاراب كيتتى. ئاولعا يىەر ئالدتنان ئت بر ياقفا بـۇرۇلىب سقتى. يىل ئورندا ئولەكەنك بورلكى تابلدى. ئونان هـولك ئت تورادان يوري ئاولعا كيتتى. ئت شول فاشقالى ئاولى كرەئتيەنى يونس ئوسمانتى تيكەن كشتتك ئيشىكتە يارپ ئرماتا باشلانى. شولوق واقتتا ئيشكتى ئاسقان ئوسمانتى ناشلانذى يىنەيەتسىگە. يىل ئش شول تيكلم تق تەئثير ئيتتى، كى، ئول شوندق عىمالتدىنقى ئوذەتك ئتەهى هەم ئاولداشى لانيىڤ تيگەن كشلەر مەن برگە ئوترگەنلكتى ئەيتتى.

ئولار عىمالتدىنقى، ئونك قولداعى مەك يارم هوم ئقساهى ئوسون ئارقاهىنا مىلتق مەن ئاتىپ ئوترگەندەر.

تۆذەتوذەر.

گەزيتتىيذلك 136نسى نوميرلىدا «ئۇرتا مەكتەپتەرگە ئوقوسىلار ئالو يوماقتارى» تيكەن مەقەلەنك ئوسونسو باعاناهىدا «ميلەت باعتتان» تيكەن زاگلوفكا ئلدتتان «19ذ8/29 نسى يىلعا تەعليم-تەربىيە تيەنيكومدارىنا ئالتنوسىلار» تيكەن هوذ توشوب قالعان، شونى تۆذەتىپ ئوقو كەرەك.

*** 136 نسى نومير «باشقۇرتوستان» گەزيتنك «سەويت مەكتەبىدە سبت ئيلىمينت بالالارنا ئورلن يوق» تيكەن بولك ئذتىدا يايەق II نسى يائقس مەكتەبىنە كولاك بالاعى نەيبولا ئاسلۇق ئۇيالىشقان تيب يازلش كيتكەن، شونى عەينوللا يونوسف (هيبەتوللا بالاعى) تيب تۆذەتىپ ئوقرعا كەرەك.

مەسئول ريداكتور ت. كەليموللين

Ответ. редактор Т. КАЛИМУЛЛИН.

Өfe xəbərđəre

تۆذەك مۆئەسسەسەلەرذە.

باشقۇرتۇستانداعى ماى زاوتتارن يۆنەيتوگە يايل-ئاول هوجالىعى بانكەن ئارقىرى 350 ملك هوم كريديت ئاسىلا.

هيتوار باشىنان ماى زاوتتارى ئوسون كەرەك بولعان هاوتتاردلا برنسى پارتىيامى كيلىپ يىتەسەك.

باشماى سايوزدلا ئش پلانى بويىنسا كيلەهى-زوندا 60 ئورندا هوئ ئەرتيلەرى ئويوشتورو ئشى تۆرا. يىل ئش تولىعى مەنەن عەمەلگە ئاشرىلها باشقۇرتوستاندا هوتۆلك كاپيراتيفتارنىك هانى 110 ها يىتەسەك.

** ئوفو قالاهىدا، باشەايب سايوز تارافنان 5نسى ديكەبرذە يۆتە باشقۇرتوستان ئاگرانومدارنك ئينستروكتردار مەنەن قانناش كەكشمەلەرى ساقرلا.

** باشەايب سايوز-ئورندارذا ياكى ئويوشتورلعان حليپ كوپتارعا دائيمى ئرەوشتە ئشلەو ئوسون 12 ئاگرانوم يىبەرذى. تيذ كۆندە تاعنلا بر پارتيا ئاگرونومدار يىبەرەسەك.

قالا ياڭىلىقتارى.

ئۆفۆ سيرابكويى يىيلعى هاتو يىلىدا ئسپيرت هاتوون 60% قا تيكلم كەمتەسەك. سيرابكويتك ئايارونى ئوفولەگى ئشلەر رايوننا ئذى هاگازىندارى كوبەيتو يولى مەنەن ئارتاساق.

قالاسەويتتنك يىيلعى بودژيتىنەن ئاهارتو ئشتەرذە 24،4%، سەلامەتلك هاقتاو ئشەرنە 22،8% بيلدەلەنگەن. ئوتكەن يىلعا قاراعاندا ئارتتو بار.

**باشنوركا بر پارتيا ئاديال كيلدى. يىلاردلا يارتيالا، ئوقو يۆرتتارنا، تربيوزنيا بوينسا بالنيستارعا يىبەرلە. تيذ كۆندەن تاعنلا كيلەسەك.

** ئوفو قالاهىدا هوتتردار ئوس كۆنلكى ئوتكەرگەنىدە، هوقتردار فايداهىنا كروزكا مەنەن 300 هومدان ئارتتق ئاقسا يىيلدى ياتيپيتوى ليستار مەن كويمى يىباعان بيلدەى توگل.

هوجالق حەبەرذەرى.

باشقۇرتوستان دەوهەلىندە ئيكن سەسو قرذارى 28 نسى يىلدا 2 ميليون 907 ملك ديسەتينەگە ئوتكەن. يىل 1925 نسى يىلدا 2 ميليون 496 ملك ديسەتينە بولعان.

ئستەرلى تامق كانتونى يىيل ئوتكەن يىلعا (27 نسى يىلعا) قاراعاندا سەسو مايدانن 12،5% قا ئارتترعان، يىل هوعشقا تيكلم (1913 نسى يىلدا) بولعان سەسو مايدانىنك 85% تى بولا.

باشقۇرتوستان ئاول هوجالىعى كاپيراتسياهى بوينسا، 28 نسى يىلدا، يۆتە باشقۇرتوستاندا 25،5% ئاول هوجالىعى كاپيراتيفلاشترلگەن، يىل 25 نسى يىلدا 18،5% قنا ئيتتى.

باشقۇرتوستان ئاول يارلىلارنا ئوتكەن يىلدا، هوكومەت تارافنان 342 ملك 875 هوم ئاقسالاتا يارذام كورهەتلگەن. يىلار يارلىهلا هوجالقتارن كوتەروگە تۆتۆلعاندار.

باشقۇرتوستانداعى كالحوزدارذا 27 نسى يىلدا برنسى ئوكتەبرذە 6434 هوجالى برلەشپ، يۆتە باشقۇرتوستان هوجالىعىنك 1،3% تى تەشكيل ئيتەلەر.

«باشقۇرتوستان» حەبەرذەرى بويىنسا تيكشرلىب دۆرۆفلەندلەر.

* 83 نسى هاندا «قورتتب ئەلەر» دۆرۆفلەنىب ليسنىك وەليولىين ب. ق. 113-117 نسى هاتدەلەرى بويىنسا هوكۆمگە يىرللدى.

* 101 نسى هاندا «تاعى ئويالارعا يۆرۆى» هۆجتەبە رەسولنى ئەرتيلدەن سنعارللدى.

* 110 نسى هان «ئارتتبار ئاولى سوۆلتانتى مۆحەررەم 16 يەشلىك قىرىتندەشن 38 يەشلك يوسوپقا كوسلاب بيرذى» تيكەن حەبەر دۆرۆفلەنىب، ئش هوكۆمگە بيرلدى.

* 109 - هان «ئابذاق ئاول سەويتى ئسنب ئيذىرپ تيك يارى، يارذام كميتەتنىدە يورتون هاتىپ ئستى» دۆرۆفلەنىب ئاول سەويتى رەئيسى مۆحەممەدييى ئورنىنان سنعارللدى.

* 113 - هان «كەكترى ئورنىنا يۆكۆى» دۆرۆفلەنىب قاذاقتول نيلدشرى ديمتريىق ئورنىنان سنعارللدى.

* بيلاريت قالاهىدا باشسيكتنك سيسلىعى هەلندە «باشقۇرتوستان» گەزيتىنە قوشىمتا ئيتب سنعارللعان ييوللتينىدە: باشسيك رەئيسى ئيبتەش قوشايى ئينتمرگە بارعاندا ئونىماهان ۋولنس مىليتسىيە باشلىعى ئاناولين ملدى مەنەن حالقتى قورتتب يۆرۆى، تيكەن حەبەر بويىنسا تيكشىرگەس دۆرۆفلەنىب ئاناولين ئورنىنان سنعارللدى.

تامىان-قاناى كانتون پراكورور مۆعاوينى: ژۆكو.

سيكرتار: حەسەن نوحوف.

يوعالتقاندار.

عەيفوللا هىيەتوللين ئەتيلەۋولسى، «قۇرناش» يىپومتتان بيرللگەن اهزالق بيلەتى. نوميرن يىلمەى.

حەبيبوللين ئەحمە دوللا. ئاذناى ۋولباشقارماهىنان بيرللگەن 498نسى نوميرلى ئات كارتچكاهى.

يەدرتدينوف مۆنا سيب. هارذالار ۋولباشقارماهىنان بيرللگەن 668نسى نوميرلى ئات كارتچكاهى.

قوناققولتوف قۆتلى ئەحمەت. ئات كارتچكاهى. نوميرن يىلمەى.

قۆربانوف ئيبراهيم. هارذالار ۋولباشقارماهىنان بيرللگەن 2140 نسى نوميرلى ئات كارتچكاهى.

چوراعولوف عەليەكبەر، ملىقفر قالى ۋولباشقارماهىنان بيرللگەن 87، نسى نوميرلى ئات كارتچكاهى.

شەرىپۆف نيعمەت. 21نسى سيرلى 00009203نسى نوميرلى ئيكى هوم 50 تينلك كرەئتيەن زايامى ئابليگاتسياهى.

هوقولق بولعىذ كيلە

- مين تاميان-قاناى كانتونى تونماتار ۋولنسى، شولوق ئاوللك كەريمانى عەيفور، ئوشو كۆندەن باشلاپ ئيرت مەنەن ساوذا ئيتووىمدى تاشلاعانمدى بلدرەم.

- مين ئستەرلى كانتونى، كەلسر تابن ۋولنسى، بەيمبەت ئاولنك ميناهاجيتدين ئورازباعتين 1928 نسى يىلدلك 10 نسى نويەبرلەن باشلاپ مەزينلكمدى تاشلاعانمدى بلدرەم.

ساوذا تركەو ئيعلاندارى

1928 نسى يىل 10 ئوكتەبرذە باشقۇرتوستان ساوذا ح. كاميسارلىعى تارافنان ساوذا تركەو توراهنداعى 27 يىل 31ئاوعس پالاژينياهتتا هەم س-س-ر ساوذا رەيستر‌تنك III نسى بولىگى بۆرۆو قاعيدەلەرنە بينائەن س س س ر ساوذا رليسترتنك III نسى بولىگن بويىنسا فيليالدار رليسترتنك №6 مەن «ئاكسيالى حليپ پرادوكت شيركەتى» 1928 نسى يىلدلك 1 نسى ئيبولىدەن باشلاپ ئاكسيالى «سايوز حليپ» شيركەتتە ئينو سەبەبلى «حليپ پرادوكت»نك باشقۇرتوستان كانتورى مۆستەقيل يەشەرن بۆتۆرذى» تيكەن يازما ئيندرلدى.

باشقۇرتوستان ساوذا ح كاميسارلىعى.

1928 نسى يىل 15 نويەبرذە باشقۇرتوستان ساوذا ح. كاميسارلىعى تارافنان 1927 يىل 31 ئاوعستى ساوذا تركەوى پالاژينياهتتا بينائەن يىولى هەم ئشتەنسلى شيركەتەر رليسترنە «باشقۇرتوستان ساوذا ح. كاميسارلىعىدا 1925 يىلدلك 2 نسى فيبرالىدا №17/18 مەن تركەلگەن، بۆرۆ كانتوندلك سەينەك ئاولىدا بولعان «ترادوبك» فيرمالى ئشەتسلى شيركەت بۆتۆرللدى» تيب يازما ئيندرللدى.

باشقۇرتوستان ساوذا ح. كاميسارلىعى

1928 يىل 15 نويەبرذە باشقۇرتوستان ساوذا ح. كاميسارلىعى تارافنان ساوذا تركەوى توراهنداعى 1927 يىل 31 ئاوعس پالاژينياهتتا بينائەن س-س-ر ساوذا رليسترتنك III نسى بولىگنك فيزيچيسكى لينسوذار رليسترتنە: ئۆفۆ قالاهىداعى «مۆحەممەتوەليف هەم كامپانياهى» فيرماهىداعى عادى شيركەت سانەتتنان عەليەكبەر سيرازليق هەم كەششافتتين سايتق سنعب، ياكتتان عيلازتتين هوسنۆتتينف هەم سابيريان نيعمەتيانى» ئينگەلك توراهندا يازما كرتلدى.

باشقۇرتوستان ساوذا ح. كاميسارلىعى.

1928 يىل 15 نويەبرذە باشقۇرتوستان ساوذا ح. كاميسارلىعى تارافنان ساوذا تركەوى توراهنداعى 1927 يىل 31 ئاوعس پالاژينياهتتا بينائەن س-س-ر ساوذا رليسترتنك III نسى بولىگنك فيزيچيسكى لينسوذار رليسترتنە: «ئيب. ئا. مينەيى هەم ئيد. س. ئسميتانين» عادى شيركەتى سانەتتنان يىلدعى 1 نسى ئوكتەبرذەن باشلاپ ئيد. س. ئسميتانين سنعب، پىريدپريەتيە يىنان هولك «ئيۋان ئاليكساندروويچ مينەيى» فيرماهىدا يەشەگەنك توراهندا يازما ئيندرللدى.

باشقۇرتوستان ساوذا ح كاميسارلىعى.

«QЬĐЬL JONDOĐ» 27 nyjəberđəu 2-dikəbergə tilem

Xuduzьstьvalь sizun bajavigь

MARAL - مارال

SЬJANЬSTAR: 6 s. 7 s. 30 m., 9 s. başlanalar.

2-D. K. „GURЬN“ 27—29 nyjəbrđə

Sьjanьs hajьn 5 kartina

1. VANKA həm YS ALЬVSЬ

2. UT MENƏN UJNAV

SЬJANЬSTAR: 6 s. 7 s.30 m. 9 s. başlanalar. kassa 4 tən asqь

1-D. K. „URAL“ 27 nse nyjəberđən başlap

JEKATIRINA 2 nse neŋ KAPRIRE

Kartina J. T.Nosьjrьf idarahьndaqь simfunejə arkistьrь aђtьnda kyrhətelə.

SЬJANЬSTAR: 6 s. 7 s.30 m. 9 səqəttə başlana. kassa 4 tən asьq.

دۋاريس ترودا،

شەمبذ كۆن برنسذ ديكەبرذە

4 سيرلىيەلى، ئحمەت تاجتدين راعمانقولى ئذەرى «ئوبقى» دلا II نسى سيرلىيەهى

«بۆذ ئائتتدا تولقذ»

ئويىن باشلانا 7 سەعەتتە.

فابزافكوم، ميستكوم زەيەقكەلەرى مەنەن ئلگوتلى هەم سەزونتى بيليتتەر 25 هەم 50 پراسينت ئشكيتكە مەنەن هاتتلا.

كاسسا هەر كۆن سەعەت 12 تەن 2 گە، 5 تەن 9عا. كلى ئا

ئانودس: III نسى هەم IV نسى سيرلىيە ئولماس حاتم هەم جيهان ئذترەگەندە.

بارذعذا يازذلرعا ئاشذعذعذا!

1929 نسذ يىلدگ 1 نسذ عينوارذناذ

«باشقۇرتۇستاذ»

كۆندەلك يولىپ سعا باشلاى. شونلك مەن برگەئوك، ئونك ژجنيكا ياعىلا ماتورلاذترلىپ، رەسمەذ باتو كوبەيتتلەسەك.

گەزيت كۆندەلك يولىپ سقهالا، ئوعا يازذلو حاقى ئذق كوتەرلمەنى.

يازذلو حاقذ:

1 ئايعا . . . . 45 تين	6 ئايعا . . 2 هوم 50 تين.		
3 « 1 هوم 30 «	1 يىلعا . . 4 « 80 «		

يىلنان هولك «باشقۇرتوستان»دلا يىلاق پادپيسچيكتارنا «هايان» ژۆرنالن بوشلاى يىبەرو تۆقراتللاساق.

گەزيتكە يۆتە پوشتا - تيليگراف كانتورلارنىدا، بولكسەلەرنىدە، توكىگەلەك پوشتالا، پوشتا ئگينتتارنىدا، هات تاشوسلارذا، گەزيتنك ئايرم وەكيلەرنلە يازذلپ بولا.

ئيدارا هەم كانتورنك ئەدريسى:

г. Уфа ул. Зенцова, д. № 26 ред. газ. „ВАШКИРДСТАН“

باشنار كامفيندان.

باشنار كامفين ئۆفۆ قالاهىدا بولعان يۆتە ئويوشما هەم كشلەرگە بلدرە: يىيلعى 1نسى ئوكتەبرذەن باشلاپ ئسنى هەم حەلەقكەرذەرگە داحوت ئالوگى هالاندا يىذرلى سەويتتەر فايداهىدا ئوتەلەرە داحوت نالوگىنك دولەت ئاكلانتىك 50 پراسينتى ميقدارندا ئوتەلرگە تذ شلى.

نيگذ: باشنىك هەم باشئوبكومدلا 1928نسى يىل 13نسى سينتەبرذە «كراسنايا باشكيريا» گەزيتنك 210نسى نوميرندا باذلعان قارارى.

1928 يىل 24 نويەبر. باشنار كامفين.

«لينين يولى» ژورنالذنك 7-8 ئوكتەبر-نويەبر) نوميرذارذ ئيذ

كۆندەذ سذعا ئالپ

فايذالانرعا ئاشذعذذذا!

Типолитография «Октябрьский Натиск» БЦСНХ.

БАШГЛАВЛИТ № 613.

باشقورت ئاولدارى نيسك يەشەيذەر.

ئوسمانعەلى ۋولۇسىندا تورموش حالى.

باشقورت ئاولدارىنىڭ برئهبى.

ئاول حوژالئعى نالوگى نيسك يئيلا.

ئيكنسى سروكقا بوته ئاول حوژالئعى نالوگى 62% قئنا تولەنگەن.

ئورنداعى ئويوشمالار بل ئاولعا نئعراق ئيعتيبار بيرهندەر.

ماتبوعات تاراتوذى كۇسەيتەيك.

ماتبوعات تاراتو فرونتندا.

دەولەكەن ۋولۇسى گەزيت تاراتوذا ئارتتا قالعى.

بذذڭ ساقڭرونار.

بەلە ئورندارعا گەزيت بارماو تۆيت.

بئلار ئارتتا بارالار.

هۇراوذارعا بذذڭ ياواپتار.

16 — ئيسكەنذەرفوەلى ئيبنەشكە:

كاپيراتسيالا، حۆكۆمەت كشلەر ئاعزا ،بولىپ ئۆرا ئالامى؟

ياواپ: پاتربيبىل بەمعينەنده حۆكۆمەت كشلەر ئاعزا ،بولىپ ئۆرا ئالماى. پراميسلا-واى كاپيراتسيالا تلەگەن كشى ئاعزا ،بولىپ ئۆرا ئالا.

17 — وەلى ئيپنەشكە:

باقشى نەئلى مالدارذى قايذان ئالدرپ بولا.

ياواپ: ،بورس شيركەتنەرى مەم باشنار كامزيم يانداعى راسانيكتەن ئالرعا مۆمكىن.

18 — كاپيراتسيانان ئاسعاعا تاوار

19 — وەلييف مولاعەلى ئيبنەشكە:

20 — ئيسكەنذەرف ئيپتەشكە:

1907 نسى ،بل تومان بەشتەرگە قاسان پريزف باشلاعى؟

22 —

ئاولرگ هالوذاعى حاتا توذەتلدى.

«كورگس»

«قئنپ هنولى»

ئورلوق ئيسسوداهى ئوز مەلندە تولەنپ بۆتهون!

عابدوللا ئيبراهيم.

ئونبر يللققا بذذڭ بوله كتهر.

* ئيگلين ۋولۇسى، باكى قوباوئاولئندا ئوكتەبر بايرامى ئايقانلى بۆتۆون نساذانلق بەمعيەتنى ئوذۆلۆپ، 45 كشى ئاعزا ،بولىپ يازىلدى. ئارالا 65 بەشالك بايانىدا بار. بئلار ئوسون كيسكى كورس ئاسارعا بولدى. «№ 6»

* نانالق ۋولۇسى، برئنسى ئنئۆل ئاولئندا ئوكتەبر 11 يئللئعئ ئايقانلى ئيبرەذەن 1، قئذارذان 4 كشى كامسامول سافئنا بيرلدى. قئذل ئۆمە منەن ئورام ئورامئنداعى ماذلققا كوپر هالئندى.

نوری سولتانى.

* ئۇسالى ۋولۇسى دەومەلئندە ئوكتەبر بايرامن ئوتكەرو ئايقانلى 55 كشى كاپيراتيفقا ئاعزا ئيتپ ئالئنعان. كوپ ئاولدارذا بايرام مەكتەبتەر، كوپردەر نئذەتو، بالالارذى بولەكلەو، ذهر منەن ئوتكەن. «ق ف».

سۆلتانئق شەربى.

* بۆريەن ۋولۇسى، بايئذار ئاولئندا (بئلابر) دورت باترلك پارتئيا، 2 باتراكنى كامسامول سافئنا بيرلدى. يامال مۆناسئۆا.

* ئسنەرلى كانتونى، پئرگەن ۋولۇسى،

حەبەرسى ئيپتەشتەر!

رابفاك، ئينو، زيم تيعنيكوم، پيد تيعنيكوم مەم كامسامول كلوبى ئوركەمئندەگى حەبەرسئلەر توگەرەكئندەگى تارافئنان «باشقۆرتوستان» گەزيتى تاراتو ئوسون ئويوشتئرئلعان كولت پاحوت ئەتروتئنە بيلەلەنگەن ئيپتەشتەر 1 نسى ديكەبر شەمبى كون كيس سەعەت 6 لا «باشقۆرتوستان» ئيدارەسئنا يئيلرعا تئيشتەر.

ئيدارا.

ئورنەگ بولئرلئق باشقۆرت ئاوئلى.

قئپساق- منراق.

ئيستراح كاسسا ئاقسا تولەمەى.

ئيگن ئەدرلەوده يەمەعەتسلك رولن كوسەيتلەينز!

موكغن مەلدەرده ئيگنن ئەدرلەو فرونتنك يومشاروت ميدئلە. بئل يولدا ئاشئعس سارالار كورئلەنن.

ئيگن ئەدرلەوده يەمەعەتسلك كانترولى توراهندا.

بئل موهيم بورستن تيدرەك تورموشقا ئاشدررغا كەرەك.

مەعارىفسىلەرنك VI ئسيەزنده

مەعارف ئشسلەرن سايوزنكگوذەك كەميتەت وەكيلن ئيپ. ۋيحرف داكلاتن.

I - مەدەنيى ئش.

ئاەزالار ئاراهندا فزكولتورا ئشتەرن ئاراتو بولندا كوبكنه ئشتەر ئشلەنە. بئل تورالا ساقولعان برنسن كەگەشمه داكلاتسەلارعا ماتيريال ئوذوپ بيردى. فزكولتورانك پيداگوكتار پسيحيكاهننا تەئثيرى ذور بولب، ئول ئشلەو كوسەئن ئارتتوا.

II. ئۆيۆشتترو ئشتەرن.

مە. ئشسلەرى ئاراهندا ئوذ ئارا تەنقيت ئشى ئەلى يومشاق. ئانك بوۋشاقلقن تسپكپروستك هوكمن پلينومن لا ئەيلپ ئوتتى. بل تورالا تسپكپروس ئورندارعا حات ئارائتى. منەدا:

- ئوذ ئارا تەنقيت واقتلى كامپانيالانا توگل، بەلكه ئشمه كەرەك، تەنقيت ئوبلى تەنلەرمەدەر نيگلنەلە بولوعا تيبش. تەنقيت ئشلە ميس كەمن ئارتتوعا يارامايتتبللە.

ماسساواى ئش. III نسى پلينوم تەذربيەەن ئالب بل تورالا كوبكنه كانكريت ئوكازانيالار بيردى. 4 گوبيرنالا ماسساواى ئش باشتان (ئاياق تيكشرلب «ئوچ.گەزيته» هەم «رابپروس» نا باياق مەقەلەلەر يازلدى.

سايوز ئشندە بئ هەدەر - بوش ئشلەو بولى ئوتابئ. بل، پرافشاكتيفتنى كيگەيتو هەم مايلانعان ئيبتشتەرذى ئشكە ئللترو سارالارى بولو ئوتتونه ئاپپارات سەەدارندا كەمئنه، بل ئارالا بئ ئيبقتيسادى ئيتلكەن ئاقسانى توراتان تورا كولنپراسوبت، سانيتاريا، ئشمەنخرگە يارذام فوندلارتنا بيرە ئالاساقيئ.

6 نسى ئسبيز ديريكتيفلارى ئورندار ئارافتتان ياقشى ئوتەلگەندەر.

32 ئورنندا ئسبيز ئاسللب شولاردلا 30 ندا Ц. К. سايوز ئاعزالارى تورانان - تورا قاتناشاق ئيتتلەر. هەدەر ئسبيزداردا بيك ماتور عەذمن باشلاننى. ئول ئسبيزدا قاتناشقان وەكيلەردلك سەشتارلقان فايدالانب شولاردان ماتيريال سويلەو. بل بئگە:

ئسبيزداردلك ئشتەرن قالايتب يالاو، وەكيلەردلك ديققەتنى قالايتب ئوب مەسئلەگە ...

- مين داكلاتمدى - نى ئيپ ۋيحرف ئۆسكە بولب مۆيلەيسەكەن.

1 - يەمەعەت ئشتەرى، 2 - مە. ئشسلەرنه لينينيزم - ماركسيزم ئەساسلارن ئويرەتو، 3 - مە. ئشسلەرى ئاراهنداعى ماو بولماعان ئبلبمينتلاردلك باسار ئوكلونلارى مئەن كورەش.

مە. ئشسلەرنه سەيەسى تەربيه بيرو توراهندا ماحسوس كەگەشمه ساقرلب رابپروس هەم كوئتوبعانالاردلك تونالاق ئورندارى بيلدەلەندى. ئسوبرداوف كاموۋزى باندا، بيش يوذ كشلك ذائوچناى ئايوچينيا ئاسلدى. «ئوچيتللسكايا گەزيته» باندا ماحسوس قوشمتا سعارللا. ئاساسنسياتسيا هەم سيمنارييالار پراگرامى بائلدى. پارتيا ئاعزاسى بولمانندار - كيسكى پارتشكولا هەم باشقا سەيەسى توگەرەكتەر ئاشا سەيەسى بلم ئالا تورمان بولدلار.

يەمەعەت ئشتەرن قالاى ئالب بارو توراهنندا «ئوچ. گەزيته»لە ديسكوسسيا بولدى. «ئسپوتنيك»، ئيسلى تاياق ژورنال سنعارللا.

براف پراسۋيشينيه توراهندا مەركەزده هەم مبلانى ئولكەلەرده ماحسوس كورسلار ئوتكەرلدى. بئلاردا 94 كشى ئوقب (ياوابلى ئشسلەر) سقتللار. 8 كەگەشمه ئوتكەرلدى. 2000 كشلك ذائوچنى پراكورس ئاسلدى. كوبكنه كيتابتار بائترلدى.

ئوذ - ئوذ گدەن ئوقو. توراهندا 31 پراگراما بائترلدى. مەسكەوده گى ئوذلك پيد فاكولتيتقا 4 مك ئاعزا ذائوچنى ئوقبلار.

ميسكومدارذى كيتابتار منەن تەئمين ئيتو ئشلە ياقشرلدى. ئۆشۆ كوئدە ئالار ئۆسۆن ئايلق سەحيفه سعارللا هەم ئوسهۋد حاق منەن مانلا ئورمان «كيتاپ باذارى» ئاسلدى.

پ. پ. ئشسلەر ئاراهندا ئشلەرگەلە ذور ئيعتيبار ئيتلە. د. ر. پ. باننداعى كوئتوبعانا سنلار ئاماتسيباتسيباسى كوئتوبعاناسنلار. ئۆسۆن ئۆيۆشو بازى ئاتلدى.

5000 تورنتا 66000.

...

ر. ك. ئى. حالق كاميسارى ئورنباسارى: ئيبراهيمەف.

ساوذا حالق كاميسارلقنك ئورنباسارى: نورازايف.

...

ئيگنن ئەدرلەو ئشن نيگه يومشارذى؟

بئنداعى كەمسئلكتەرذى بوتورويولنندا ئاشئعس سارالار كورئلرگه تيش.

ساوذا ئشتەرى حالق كاميسارى ئورنباسارى ئي. نورازايف منەن هويلەشو.

...

باشقورتوستان دەوملەندە ئيگن ئەدرلەو ئشى توراهندا، حوكومەت ئورگنلارى هەم پارتيا ئارافتتان كانكريت ديريكتيفلار بيرللوگه قاراماستان، ئەدرلەو ئشندە هاماندا يومشاقلقتار ميذلە. بئنك موذدەتندە 20 نسى ...

...

ئوتو كانتونى %27,8، بورذ كانتونى %32، قاعدتا ئوتەگەن. ...

سايوز حلب %41,9

پاتريبساييوز %58,2

باشكوپحلب سايوز %64,3 قاعدتا ئوتەگەن ئەلى.

...

كەمپسنيە تويەندەگلەرذى تۆپ بورن سذ ئيتب قويا.

1. ئاولدك يارلى هەم تورتا حەللەرنك يەمەعەتسلك فيكرلن ئارتتق بولعان ئيگنلەرذى دەولەت هەم كاپيراتيف ئەدرلەوسلەرنه ...

...

4. پيرديم هەم پسيپنوى پونكتلاردلك (ЧЕТКО) ...

5. ئيگنن كونترلب تاپشرولارعا ...

...

سەويەتەر نيسك حيساب بيررگه تيشتەر

...

ئۆۋتفي مانۋرف.

...

ПРОЛЕТАРИИ ВСЕХ СТРАН, СОЕДИНЯЙТЕСЬ!

ٴبوتوون دونيا پرالېتارلارى، بىرلەشكىلە!

باشقورتوستان
BAS,QORTOSTAN

۹ نچى يىل سىعى.

ۋ. ك. پ. (ب) نىڭ باشقورتوستان ٴولكە كامىتېتى ھەم باشقورتوستان ٴوزەك باشقارما كامىتېتى گازىتى.

Орган Башобкома В.К.П.(б) и Ц.И.К.'а А.Б.С.С.Р.

ئىدارا ھەم كانتورانىڭ ئادرېسى: Уфа, Зенцова, № 26. تېلېفون № 2-83

گازىتكە يازىلىۋ حاقتارى: | ئىعلان حاقتارى: | گازىت ئادناما ئوچ تاپقىر سىعا.

№ 138 | Среда 28 - Ноябрь | 1928 г. | شارشامبى 28 - نويابر | № 138

ئارتىق تىندەر ھاقلىق كاسسالارىنا!

س س س ر عا قارشى ھۇجۇم ئەزەرلەكتەرى توقراماي.

گېرمانىيا ھوعش دونيانىڭ تولاۋون ئېكونومىكاسى حالى كوتەرەرلەك دەرەجەلە بىلدەلەۋىن ھۇراي.

س س س ر عا قارشى بىرلەشمە ئەزەرلەرى

ئانگلىيا - ياپونيا سايۇزى ئوزۇلو ئالدىندا

فرانسيا ھوعش راسخوتلارىن ئارتتىرا.

گېرمانيا بورسالارىندا كاستېرگە ترتشا

لاتۋيالا كولاك حۆكۈمەتى ئوزولدى

بولعارىيالا ۋولاستىن بولىنشا ئالمايدار.

گېرمانيا س س س ر عا ياڭى ئېلچى يىبەرە.

پولشالە ئوكراينلارىنىڭ حوكۇمى.

ئانگليا كومىر سەنعەتىندە ئىشسىزلەرگە ھۇجۇم كۇسەيە

سەۋېتتەر سايوزى ياڭىلىقتارى.

ئوكراينا يارلىلارىنىڭ پولشاعە قارشى پراتيستى.

تۇركىيە - س س س ر دوستلىعى نىعىي.

ھاۋالو ئالدى ئەزەرلەكتەرى.

سسسردا عىلمى ئېشلەر.

پيتلەكتەرى تاشلايدار.

ئوزبەكستاندا ئاۋىل حوالىعى كاپېراتسىياھى تالعا بارا.

كولاكتار ھۇجۇمى تورامندا پراكوراتورا ياۋابى.

ئاۋىل يەمەعەتسىلىكى سەۋيت ئىشىلەرى ئوتدرەسىلەرگە قاتى يازا بىرىلىۋىن تالاب ئيتە.

«باشقورتوستان»، «ۋياكى ئاۋىل»، ھەم «كراسنايا باشكىريا» گازىتەلەرى كەڭە شەمەعەندە يۇمھوريەت پراكورورى ئورى باشارى ئىپ. ئاستروفسكي ھوزھەرى.

ماعاريفكە كويەك ئاقسا ئوتولا.

BAŞQORTOSTAN

V.K.P.(b) nыŋ Başqortostan ɵlkə kəmitəte həm başqortostan ydək Başqarma gəzite.

№ 137 1928 jыl Jəkşəmbe 25 nyjəber № 137

Avьl xattarь.

Unqan ьsturьz

Kəlsər—tabьn vulьsь (Estərle k—nь) Tajьş avьlьnыŋ 1-nse baҫqьs eş "məktəbendə ьsturьz bulыp xedmət itevse Kinjəqol aqaj urmandan jəjəvləp sьbыq taşыp, yd aqsahьna qaӡaq alыp avьldьn jenselərgə torqan məktəbenen tərəzələrenə şul sьbыqtarьn qaӡaqlap, balaьq iҫep huqьp — hьlap tələtte. Xəӡer məktəp balalar inep uqьrlыq bulds.

Bьl eş Kinjəqol aqajьq bik jəŋel bulmanь, ul bьqa 18 kən məşəqət sikte. Xəӡer məktəp balalarь bьl aqajьqa ərəxmət ajtep qьvanьp uqьrqa jərəjӡər.

SƏQIDULLA ATANQULЬF.

Mərgən Invəlit

Jыlajыr k—nь Habьr vulьsь Məqsyt avьlьnыŋ şəmsettin Aljabirdin tigən ber bik mərgən hunarsь ydenen hьdma mыltьqь menən ber kəndə dyrt byre atыp aldь. Ənvəlitlegə səbəple xəӡerge kendələ havlьqь bulmaqan-avьrьp jeregən bьl mərgən hunarsьqa tejeşle urьndar xuzalьq doşmanь bulqan dyrt byrene yterҫəne esən bьnь hьləklahələr ine.

XAMMAT MORATЬF.

Bьl tьrьş keşegə bərər tərle jardam kyrhətev jaqьn qaranьҫьdmь hun? Idara.

Sykkən tanavdarь tədətev.

Tanavь sygep, ejəmheӡlənep qalqan keşelər bəddə bajtaqqьna. Tanavdьn ulaj sygep qaluvь tərle səbəptərӡən— məhələn: 1) Kiҫelev, jəşlənev, atьlьv, beşev, bərelev jərаlarьnan, 2) Valcanka, tire tybirkylyzenan, 3) Siflis avruvьnan, 4) qыӡılsa, tif, infelynseja avьvdarьnan həm 5) təvmьştan rəqif bulьvdarьan kilə.

Xirurgьtar (apiratsьja jahaj torqan duktьrӡar) bьndaj sygep qalqan şulajuq bətenlej serep təşkən tanavdardьla apiratsьja julь menən tədətələr.

Tanavdьn eşiektən sьqыvь berense han aьtыnda kyrhətelgən səbəptərӡən bulha, duktьrӡar unь

HYRƏTTƏ: Sykkən tanav həm unьŋ tədətelgəndən hun kyrneşe.

bik jəhət həm anhat tədətələr. Əgər inde bytən avrьvdar səbəbenən bulha, ul saqta iŋ təvlə avrьvdь davalap bətərərgə, unan hun-qьna eşkə başlarqa kərək.

Bьl eşteŋ iŋ avьrьraqь bətənləj serep təşkən tanavdardь tədətev. Şenki tanav jahap qujar esən avrьvdьn qulьnan jəki ajaqьnan hum it qыrqыp alьrqa kərək. Bьnыŋ esən avrьvdьn tydəmle, duktьrdьn jaqşыq təzribəle bulьvь kərək.

Hunqь məldərdə xalьqtыŋ duktьrqa barьp, avrьvdarь kesjməŋ boron davalanьv saralarьn kyrevdərə arqahьnda bьndaj sykkən tanavlь keşelər bəddə hirəgəjə başlanь inde.

Idaranan javaptər.

Kamsamul bajramь jənle ytte. (Bikmit) «Baş. jəştərə» nə birelde.

«Kerəhtəjən jəştərə məktəbe» (Nagan)» Bьndaj jeteşheӡlektər bətərgə tejeş (Kamsamul aqzahь) Narkampьrusqa tikşerev esən jebərelde.

Hatьvsь balahь vulbaşqarmala sikritar (Belevse) xəbəre Arqajaş kantun başqarmahьna jebərelde.

Jəşelsə baqsahьn mal asap bətte (Rasaj), Zərə kalliktifь ojoştьrldь. (Jamatьva Saxip) bьl turala jaӡьldьinde.

Millət qaraqtarьna jul birməkə kərək (Xəbərse) baӡьlmanь. Kiltergən miӡaldarь urьnhьӡ.

1-D. K. „URAL" 23—24—25 nse nyjəberӡərӡə.

Tyrginef əkejəte bujьnsa 6 byiektə (2113 m.)

ASƏ — ئاسه

Kartina J. T.Nosьjьf idarahьndaqь simfunejə arkistьrь aьtыnda kyrhətelə.

SЬJANЬSTAR: 6 s. 7 s.30 m. 9 səqəttə başlana. kassa 4 tən asьq.

27 nse Nyjəberӡən „JEKƏTIRINƏ II nse neŋ KAPRIZE" tigən bajavik.

2-D. K. „GURЬN" 24—25 nyjəbrӡə barь 2 genə kən

SЬJANЬS HAJЬN 2 ŞƏR KƏKTЬNƏ

1) JVAN menən MAREJƏ

2) TЬRAKTIRSЬ TANKƏ

Kartina muzika əslesgə aьtыnda atqarьla

SЬJANЬSTAR: 6 s. 7 s.30 m. 9 s. başlanalar. kassa 4 tən asьq.

„QЬDЬL JONDOD" 23, 24, 25 nyjəberӡərӡə

Sizundьn iŋ jaŋь filmahь

Berense kornit strişnыf

Pыragьramdan tьş 47 nse uumirlь jaŋь ZURNAL. SЬJANЬSTAR: 6 s. 7 s.30 m., 9s. başlanalar. 25- nujaberdə 4 sьjanьs bula.

Anunьs- ƏXLƏQ.

— دۋاريس تٸرودا. —

دوشەمبٸ كۈن 26 نسٸ نويەبٸرذە.

4 سيرٸيەلی، ٸەمەت ئاژبيتدين رامانقولی گەٸەرێننك

1 نسٸ سيرٸيەهٸ

„ئوپقٸن" ئوينالا

II نسی سيرٸيەهی «هۆذ ئانٸنذا ٸولقان»

III نسی سيرٸيەهی «ئولمەٸ خانئم»

IV نسی سيرٸيەهی «يٸهان تللرەگەنذە»

ئافيشالارذی قاراعٸ.

ٸوينٸ باشلانا 7 سەعەتتە.

نابزانكوم هەم ميستكوم زەيەتكەلەرێ مٸنەن ٸلكوٸلی هەم سيزونلی بيلبتەلەر 25 هەم 50 پراسينت ٸسكيدكە مٸنەن ماتٸلا.

كاسسا هەر كۈن سەعەت 12 تەن 2گە، 5 تەن 9 ماينكلم ئاسٸق

بارٸعٸذا ياذٸلرعا ئاشٸعٸعٸذا!

1929 نسٸ يٸلدٸگ 1 نسٸ عينوارٸنان

«باشقۈرتۈستان»

كۈندەلٸك ٸبولٸپ سٸعا باشلاى. شونٸنك مٸنەن برگەٸولٸ، ٸونٸك تيحنيكا ياعٸلٸ ماتورلاژٸرٸلٸپ، رەسمەلٸ باٸو كوٸبەيتٸلەسەك.

گەزيت كۈندەلٸك ٸبولٸپ سٸعالا، ئوعا ياذٸلو حاقی ئٸق كوتەرٸلمەئی.

ياذٸلو حاقٸ:

1 ئايعا . . . . 45 تين	6 ئايعا . . 2 هوم 50 تين.	3 « 1 هوم 30 »	1 يٸلعا . . 4 « 80 »

بٸنان ٸهولٸ «باشقۈرتۈستان»ٸدٸ يٸلی پادپيسچيكتارێنا «عابان» ژورنالٸن بوشلاى يٸبەرو توقٸرانٸلاسٸق.

گەزيتكە بۈنە پوشتا - تيليگراف كانتورالارٸنذا، بولكسەلەرٸنذە، توٸكەلٸك پوشتالا، پوشتا ئاگينتتارٸنذا، حات تاشوسٸلاردا، گەزيتٸك ئابرم وەكيلەرٸنذە ياذٸلٸپ بولا.

ئيدارا هەم كانتورانٸك ئەدريسی:

г. Уфа ул. Зенцова, д. № 26 ред. газ. „ВАШКИРДСТАН"

ئۈفۈلەگٸ مۈگۈذلۈ مال حوژالارٸ ئيعتيبارٸنا.

باشقۈرتۈستان يٸر ئشتەرێ ح. كاميسارلٸعی ئۈفۈ قالاهٸ كۈتۈدەرێنذە مۈگٸذلی ئٸری مالدٸ توبيركولٸنلاپ بۈئۈرۈپ بۈئە ملير حوژالارٸ ياڠی هاتٸپ ئالعان مالدارٸ - ئۈفۈ قالا سەوێتٸنٸك بيليمی 15 نسی ئاوعٸس قارارٸنا بٸنائەن - تيليگرافناى ئورامٸنذا 95نسی نوميرلی يۈرتٸا بوعان مالداوالاو يۈرتٸنا - ئاسان كيلترو تورامٸنذا نەولە ٸونٸك مۈديرێ مٸنەن ئاگلاشٸپ - توبير- كولينلاو ئۈسۈن كيلترٸرگە مەژبور ئيتە.

باشقۈرتۈستان يٸر ئشتەرێ ح. كاميسارێ ئۈسۈن باقيٸنٸ.

دەهرٸب ژورنالٸنٸگ № 6 سقٸنٸ

بٸل—نو—مير—ذا:

1) كابيتٸبون هەم دين 2) رەيسٸير، ئستيانوف-ئسكوارتسوفتارذٸ تەرژۈمەٸی حەللەرێ هەم رەسمدەرێ، 3) XX ئوقٸلتوسٸلار هەم دين، 4) برنسی ئسبز ئالدٸنان، 5) عاسر باپارذارێ، بٸشەلٸ باقتار كٸنولٸ كەرەكلی مەقالەلەر مٸنەن برلكتە يەڠی ئبزباچٸتار كورستارێ كلوپ ئشسلەرێ ئەذرلەو كورستارێ ئۈسۈن ديٸنگە قارشٸ پراگراممالار ئيندرٸلدٸ.

حيكايە هەم شيعرذار هەم باشقالار.

ٸسوٸ هەم تۈرمۈش.

ئوتٸزٸلٸپ قار ئاشتٸنا كوملگەٸ قٸذ.

1927 نسی ٸيٸل 8 نسی ديكەبر. بۈگۈن كۈسلو بورانلی كۈن. بۈرمۈنذۈ ئاولٸنٸك ئورامٸنذا ميس بر كشی يوق. تيك قۈياش بابٸو ئالدٸنان، شەمسی مۈحەمەتنی ميگٸنی مۈحەمەت، قارا ٸتون كيٸب، ئۈذٸنٸك قارا بورتاعٸن سانامٸنا يكٸپ قايذالٸر كيتەرگە ئەذرلەنە.

قۈياش باتا... قٸشقٸ، ديكەبر بورانی كۈسەيگەنٸمن كۈسەيە بارا.

ماتور يكٸت ميگٸنی مۈحەمەت سانامٸنا ٸئولٸئرٸپ ئورام بويلاپ، ئاولٸك بوعارێ ئۈسۈنا ئاپا هٸلٸرا ٸيورتٸئرٸپ كيتە.

ٸئول بوعارێ ٸئۈس ميقتاحيتٸدين ئاماپٸدارذٸ ٸيۈرٸو تەڠگەلٸنە كيلاپ توقٸراى. ٸيٸل يۈرتٸا، ميگٸنی مۈحەمەتنٸك بەشٸمن مۈيو هٸلتاوێ مٸنەن ئالداشتٸرٸپ يۈرۈتكەن، ئانا ئەسەهی بولماعان، تابيمی ماتورلٸعی مٸنەن كۈذگە كورنكەن بەذەر سيبەعەتوللينا باشقا يۈقلار ٸئورٸئنی بولماعانٸا كورە يۈقلارعا كيلكەن.

بەتيمە قٸذ بەذەرذێ تەيلی يۈقٸولا ياتقان كورنٸتان ميگٸنی مۈحەمەت ئەذرە ئوتە ئوياٸٸپ ئٸشقا سٸعارا.

ميگٸنی مۈحەمەت بەذەرگە قاراپ، «ئەيذە هەذر ئوئٸئۈگە بيشەتكٸنی كيٸپ سٸق، ئيكەو برگە ئات مٸنەن قوناقٸا بارٸپ قايتايق» تی.

بەذەر، ئٸلكٸتەن ئانٸش يكٸتی بولعاس قارشٸ كيلەى كيٸنٸپ سٸعا.

بٸلار ٸلوق بوران بولٸوعا قاراماٸتان ئاولٸدان قٸرعا سٸعالار. كوپٸە بارماى، ئاولٸدان 3 - 4 ساقٸرم سامانی بار كيتكەس قارا ئورمان ئاراهٸنا ئينەلەر.

ٸشول واقٸتا بەذەر كوڠٸلٸنٸە نيٸذر بر قورقٸو ميٸە... كۈسلی بورانعا شاولاعان قالٸن ئورمان بەذەرگە ئامٸلا ئەللە نيٸذەى تورقٸو مالا. شول قورقٸوٸنان سيسكەٸٸپ:

ميگٸنی مۈحەمەت! مين ميٸنی قايذا ئالٸپ بارامٸك؟ تی.

ميگٸنی مۈحەمەت بر هوذە ئينيمەى، نيٸذەيٸر دۈشمانلی قاراشٸن مٸذرە بيراپ قويا. كوپٸە بارماى،... ئاتٸن توقٸراٸٸپ:

يە، بەذەر مين ميٸەن بولعان بالانی ئۈشۈرتەمكٸمی؟ (سۈٸكی بٸلار ئۈذ ئارا مۈنەسەبەتتە ٸبولٸو موگٸنذا ميگٸنی مۈحەمەت بەذەرذٸ يەش بالاهٸن ئۈشۈرتوگە كۈسلەگەٸلٸن ئيشٸتوسٸلەر بولعان، ٸيٸل ئش مٸنەن ميگٸنی مۈحەمەت بر تاپقر سوٸٸا بيرٸلٸپ ئاماق حاقٸن ئولەوشارتی مٸنەن، ئاتلانٸپ قالعان بولا.)

ئەللە ئولەرگە كونەمكٸمی؟ تی.

بەذەر بر موذە، ئەيتە ٸئالماى قالٸراپ قالا. ميگٸنی مۈحەمەت كوپ ئويلاپ تۈرماى، بالٸا مٸنەن بەذەرذٸ باشٸنا هوعٸپ ئولتٸرەلە. بولٸدان سيتكە سٸعارٸپ، قاراڠٸ ئورمان ئاراهٸنداعی تەرەن قارعا تاشلاپ قالدٸرا.

بر نيسە كۈندەن هولٸ ئاول حالقی ئاراهٸنا سيبەعەتوللا قٸذی بەذەر ئەللە قايذا عەيپ بولعان ئيكەن... تيگەن هوذذەر تارالا.

ٸيٸل تورالا قٸٸو تيكشٸرو كيٸە. مۈذٸمتەلە يٸنايەتسی تابٸلا.

بەذەر سيبەعەتوللينانٸك يەشٸەن برگە ئوينٸاپ ئۈتكەن ئيبتەشی ميقتاحيتٸدينۈا تيكشٸرو مەلٸنذە، 8 نسی ديكەبٸرذە كيس سەعەت 8 - 9 تيرەلەرێنذە ميگٸنی مۈحەمەت ئات مٸنەن كيلاپ بەذەرذٸ ئالٸپ كيتٸپ شونان كيرێ قايتماون دۈرۈٸلەى.

ميگٸنی مۈحەمەت شەمسی مۈحەمەتنی ٸيٸنايات قانونٸنٸك 136 نسی ماتەهی مٸنەن هەيلەنٸپ حۈكۈمگە تارتٸلا.

باش مەحكەمەنٸك كۈسمە سيسسيەهی تارافٸنان ٸيٸل ئش تيكشٸرٸلٸپ، ميگٸنی مۈحەمەت شەمسی مۈحەمەتنی تی دورت يٸلعا ئيركٸنەن ئايررعا حۈكۈم ئيتٸلا.

مەسئول رێداكتور ت. كەليموللين

Ответ. редактор Т. КАЛИМУЛЛИН.

يوعالتقاندار.

موچكين ياگور. ئيكی ئاتٸنٸك كارتۆچكاهی، نوميرذارێ بلمەى.

پٸلاكسين ميحايٸل 2461 نسی نوميرلی ئات كارتۆچكاهی.

ليزين سيميون، 580 نسی نوميرلی ئات كارتۆچكاهی.

ياقوپف مۈستافا. يٸلرەن بٸيەمٸنٸك كارتۆچكاهی، نوميرێ بلمەى.

حەيلر زامانف شەيمەرذەن، كۈرەن ئابعٸرٸنٸك كارتۆچكاهی، نوميرێ بلمەى.

فەحرٸ ٸينف مەرذەن، ٸتورێ بٸيەمٸنٸك كارتۆچكاهی، نوميرێ بلمەى.

شيپكين ميحائيل، بيلاربٸ قالاهٸ ٸدامی ئسٸرائيتيل سايوزٸنان بيرلگەن ئامزالق كنەگەهی، نوميرێ بلمەى.

حەمزە ئوميرعالين. قارا ئاتٸنٸك كارتۆچكاهی نوميرێ بلمەى.

حاژييف لۈتفوللا. قوئٸشاق ۋولباشقارماهٸنان بيرلگەن ئات كارتۆچكاهی، نوميرێ بلمەى. بايمۈراتف سەيتعەلی، قاللاش ۋول باشقارماهٸنان بيرلگەن داپريزيۈناى كٸنەگەهی نوميرێ بلمەى.

ئاياتف ياقوب. 366 نسی نوميرلی ئات كارتۆچكاهی.

ئۈفۈ JANЬLЬQTARЬ.

ئۈذەك مۈئەسسەسەلەرذە.

باشقۈرتۈستان، ئاول سەوێت ريۆ-كەمسيەلەرێنٸك، ئۈذ ئارا حالم كيتەرن ئوتكەرو ئورامٸنذا ياڠی ئينستروكسيە تۈذۈلەو. ٸيٸل باشقۈرتۈستان ئۈذەك باشقارما كەميتەتی تارافٸنان ئرائلانٸى. تيٸذ كۈنٸەن ئورنٸدارعا يەرٸللەسەك.

باشقۈرتۈستان ئۈذەك باشقارما كەميتەتی، ۋولٸت باشقارما ريۆكەميسيەلەرێنٸك ئش يۈرۈتو پالاژينيالارٸنا ياڠی ئوژگەرتەلەر ئينٸدرذی. بٸٸدا ريۆكەميسيە ئاعزالارێنٸك ئشتەرێ هەم ئۈپ بورسٸارێ بيك ئاسٸق كورهەتٸلە.

تيٸذ كۈنٸەن ۋولٸت هەم كانت باشقارمالارعا يەرٸللەسەك.

* بلاير هەم ئسٸەرلی ئاماق كانتونٸا.

رٸنٸا ياڠی بالنيٸسالار حالتاسٸق. باشقۈرتۈستان ئۈذەك باشقارما كەميتەتی، ئۈذ ئولتٸرٸشٸنذا ٸيٸل مەسٸئەلەنی قاراپ، ر س ف س ر سەلەمەتلٸك هاقلاو حالق كاميسارلٸعٸنان، حۈكۈمەت بۈدژەتنی ئيٸەبٸلٸە ئاشٸعس ئرەوشٸە، 200,000 هوم ئاقسا مٸژراوذی باشقاركامٸژ-دارٸعا يوكمەتتی.

ٸيٸل باليٸسالار قاراڠٸن مۈيۈشٸسەرذە بولعان ئاولٸدارٸا حالتاسٸق. ٸيٸنی تيٸذلەتو ئۈسۈن بوهارٸلا كورهەتلكەن سوماٸان ٸئش باشقۈرتۈستان ئۈذەك باشقارما كەميتەتی 20,000 هوم ئاقسا ئاسسيكناوايت ئيتەسەك.

باشنار كاميروس تٸك ياڠی كالليكٸيە ساستاتی باشساۋناركوم تارافٸنان ئرائلانٸى.

كالليكٸيەگە: ئبدٸلمۈزين، مارچينكو، ئابدارف، عابدوللين، ئشٸيرا، باربٸسۋا هەم واحيتف ئيبتەشتەر ئيندرٸلدێ.

ئۈفۈلە باشساۋ ناركوم ئيسمندەكٸ راديو تاراتقٸس ئستانسا هٸنٸگ تابشٸرٸو پراگراممالٸ.

25نسٸ نويەبٸر- يەكشەمبٸ كۈن.

3-30-4 «ئاوٸل هەم ئورمان حوژالٸعٸنذا ئينژينير-تيحنيكتار كوستەرێنٸك بورٸستارێ» ئورامٸنذا ئورٸئسا داكلات.

4-4-25 «داپريزيۈناى ئەذرلكەرذی، ئوتكەرٸوذە سەوێت، پارتٸيا هەم كاساول ئويۈشمالارێنٸك بورٸستارێ» ئوراهٸنذا تاتارسا داكلات.

4. 25-50.4 «هاوا هەم قورۈ يٸر ئۈسۈن كورەش» ئورامٸنذا ئورٸئسا داكلات.

4.50-5.15 «باشقۈرتۈستانذا ئوقو يۈرتٸارێن كامپليكتٸلاشتٸرٸو يۈمعاقتارێ ئورامٸنذا ئورٸئسا داكلات.

4.50-5.15 ٸئسبور ئارامێ ئشتەرذە ئاسو ئاوٸباچيم يەحەيكەلەرێ» تيماهٸنذا ئورٸئسا داكلات.

5.25-7.15 ٸئورٸئت هەم باشقۈرتسا كانسيرت.

30نسٸ نويەبٸر - يۈما.

3.30-4 باشقۈرت تلٸنٸە سەبەسی ئابزرو.

4-4.25 «كانتروللاى سابوزهەمٸئونٸك بورٸستارێ» ئورامٸنذا ئورٸئسا داكلات.

4.25-4.55 «راديو تاراتقٸس قوبٸلٸشی» ئورامٸنذا تاتارسا داكلات.

5-5.30 ٸشولوق داكلات ٸئورٸئت تٸلٸنٸە.

5.40-7.10 باشقۈرت كانسيرتی.

26نسٸ نويابر-دوشەمبٸ.

3.30-3.55 «پٸرٸپيرتيەنٸيەلەرذە باليٸ ئشتەرێ» تيماهٸنذا ئورٸئسا داكلات.

3.55-4.20 «قايتانان هابلاو كامپانياهٸنٸك بورٸستارێ هەم سەوێتتەرگە دۈرۈت هابلاوذار ئاشا ٸئوٸٸشلی بولدار ئالوذارذٸك شارتتارێ» ئورامٸنذا باشقۈرتسا داكلات.

4.20-4.45 «قالا سەوێتٸنە ياٸٸنان هابلاو هەم ئۈفۈ قالاهی ئشسەئٸەرێنٸك ٸيٸل ئورالاعی بورٸستارێ» ئورامٸنذا ئورٸئسا داكلات.

4.45-5. «ئاولدارذا ديٸنگە قارشٸ ئۈنٸەو ميتودتارێ هەم بورٸستارێ» ئورامٸنذا باشقۈرتسا داكلات.

5.10-6 40 كۈيٸنتيت.

28 نسٸ نويەبر- شارشامبٸ.

3.30-4. «28نسی ٸيٸل 18نسی ئوكتەبرذە سٸقٸان تەرتيب بويٸنسا ئورمان يٸبەرتو» ئورامٸنذا ئورٸئسا داكلات.

4-4.25. «ئاسۈئاوٸباچيم يەحەيكەلەرێ هەم ئسپور ئاراهٸنداعی ئشتەر» ئورامٸنذا تاتارسا داكلات.

4.25-4.50. «داپريزيۈناى ئەذرلكتی تەئمين ئيتو ئورامٸنذا گرازدانلار، پارتٸيا هەم كامسامول ئويۈشمالارێ نامە ئشلەرگە» تيماهٸنذا تاتارسا داكلات.

4.50-5.40 باشقۈرتسا راديو گەزيت.

5.50-7.20. قاتٸش كانسيرت.

29 نسٸ نويەبر - كسٸتاذنا.

3.30-3.55. بيربەينيكتارذٸك قٸتقا مۈدەتلی ئزبوردارێنٸك بورٸستارێ» ئورامٸنذا باشقۈرتسا داكلات.

3.55-4.25 قۈياش بايٸش هەم قۈياش سٸعٸش ئيللەرێنٸە كاممونيست قاتٸن-قٸزدار قوذعالٸشتارێ، تيماهٸنذا ئورٸئسا داكلات.

4.25-4.50 «كالليكتيف كاپيراتيف ئويۈشمالارێن ئويۈشتٸرٸو تەرتيبی» ئورامٸنذا ئورٸئسا داكلات.

بلدٸروذەر.

يۈگۈن.

— كۈنٸذۈذ سەعەت 2 لە «باشقۈرتۈستان» ئيدارامٸنذا حەبەرسٸلەر كيسەمٸنە ئەذرلەك رێپيتيسيەهی.

— كۈنٸذۈذ سەعەت 8 تە، پٸيانيردارذٸك مەركەز كلوبٸنذا ئوكتەبرەٸ ۋاژاتيدارێنٸك سيمينارٸبامی.

ئيرتەگە.

— كيس سەعەت 6 لا، س. ت. س. كلوبٸنذا قالا پارتٸيا ئاكتيفی سابرانياهی.

27 نسٸ نويەبرذە.

— كيس سەعەت 6 لا، پٸيانيردارذٸك مەركەز كلوبٸنذا پٸيانير ۋاژاتيدارێنٸك سيمينارٸبامی.

— پارتٸيانٸك قالا كەميتەتی بيناهٸنذا كيس سەعەت 6 لا، پارتترويكا پارذامسٸلارێ هەم «يكٸل كاۋاليرٸيە» بولباشسٸلارێنٸك كەكەشمەهی.

— كيس سەعەت 6 لا، پارتٸياما ئالو كەميسيەلەرێنٸك ٸئوترٸشی.

— لٸنين يۈرتٸنذا، كيس سەعەت 6 لا قالا ئشسەلەرێنٸك كيكەيٸلكەن كانفيرٸنسيامی.

1 نسٸ ديكەبرذە.

— قالا كەميتەتی بيناهٸنذا «پرالبتارٸيات ديكتاتورامی مەٸنٸە مەدەتٸيەت» تيگەن تيمالا ديسپوت.

— كامسامول قالا كەميتەتی بيناهٸنذا كامسامول ئاكتيفی هەم قالا سەوێتی ئاعزالارێ كامسامولدارذٸ سابرانياهی. كيس سەعەت 6 لا.

ياذٸلرعا ئاشٸعٸعٸذا

باشقۈرتۈستان دەومەلٸنذە باشقۈرت تلٸنذە يەشتەر ئۈسۈن سٸعا تۈرعان برذەٸبر گەزيت

«باشقۈرتۈستان يەشتەرێ»

نە ئوقی بلكەن ئشسەن يەشتەر هەم كامسامولدارذان ياذٸلماعان بۈوذە قالماٸٸا ئٸنيش.

كامسامولدٸ ئۈلكە كەميتەتی ٸئورگٸنی ٸبولٸپ سٸعا تۈرعان برذەنبر يەشتەر گەزيتن تاراتوذا كامسامول ئويۈشمالارێ قٸرقٸنو سارا كورو كەرەك.

گەزيتكە ياذٸلو حاقٸ ئۈسهۈذ.

بر ئايعا	ئۈس ئايعا	6 ئايعا	1 يٸلعا
15 تين	45 تين	80 تين	1 هوم 50 ت.

بٸنان ٸهولٸ گەزيتتە ئاول ٸتۈرمۈشٸنٸك ٸئوكٸش هەم بٸلٸمەنلكتەرێ ئورامٸنذا كانكريت ماهٸنتتارعا كيٸك ٸئورٸن بيرێلەسەك.

گەزيتكە بۈئە پوشتا ئيدارالارٸنذا، بولكسەلەرٸنە هەم توٸكەلٸك پوشتا، حات تاشوسٸلاردا شولايوق «باشقۈرتۈستان»، «ياڠی ئاول» گەزيتتەرێ ئاگينتتارٸنذا پادپيسكا قابول ئيتٸلە.

ئيدارا مٸنەن حەبەرلەشو ئۈسۈن ئەدريس:

Г. Уфа. ул. зенцова №26 ред. газ. „Башкирдстен Яшляри"

MATUR ƏDƏBEJƏT JALPЬƢA — ماتور ئەدەبئیەت یالپئعا

1928 — ن. گ. چیرنىشیفسكي — 1828.

ن. گ. چیرنىشیفسكي.

لەكین ،بنىڭ منەن چیرنیشیفسكیدێ ئشئنە زارار كیلدێ تیپ ئەیترگە یارامای. ،ئول ،تۇرمۇشئنئڭ ئیـك ئـاور مینۇتتارئندالا ئشسەنئەر ئازاتلئعئ یـولندا عیلمی حئمەت ئۆتئئنە ئشلەنئ، ،ئول سامادیرژاویانئڭ ئـوذ قولندا ئۆتئن واقئتلا ئۇعا مەلەكەت یولدارئ ،منذئ، ئولار تۇرلۇ ئیسمدەرذە یاذعاندار. ئولاردئڭ بۆتەمنەدەلە كـۆرمش، سـاتسیالیزم بولدارئ منئاعان.

بۆیۆك ریـۆەلیۆتسیەئنیر ئـۆذاق یلدار كاتۆرغـا مەم مۆرگۆنلەرن ،تولئۆرب قایتقاس قئنا كۆرەشتەن تۆتراتئ، سۆنكی ئاورتۆرمۆش ،ئونڭ سەلەمەتلەگـن واتقایئ ئیندئ. ،ئول 1883 نسئ ،یل 17 نسئ ئاپریلدا ئۆذئنڭ شەكرتەرلئە مەم بۆتە ریۆەلیۆتسیۆن‌یەشتەرگە بیك كوب تەذربیە مەم بلم بیرب ئۆلدئ.

حەمیت ئوسمانئ.

باشقۇرتۇستان یاذوسئلارئ

1929 نسئ یلدا ماتور ئەدەبئیەت مایذانئنا نیذەر بیرە سەكتەر.

«باشقۇرتۇستان» گەزیتئ ئانكیتاھئ بوینسا.

مۇمين واقئتلا ،ئون بیش ،یل ئسئنە بولعان واقیعالاردان ئالب، «حەزقۇقھذار» ئیسملئ میئك نابقتار ساماھئذاعئ حیكەنئ یاذو ئۆتئۆنلەمەن.

بایتاقتان یاذا باشلاعان «ئذلەنگەنئە» تیگئن پاییماعئ 9 نسئ ،یلـدلئك پاذنـدا تەمام ئیتو ئوینئامەن. 6 تاباقتار ساماعئنذا ،بولر.

ئیدارا: ئانكیتانئڭ داوامئ گەزیتەبئذەلە كیلەمئ ئەذەبئیەت بولئگئنئە باشلاسق.

یەنەبئ

مەذرگئ ،تۆرمۆش بارلئشئئنان ئالئعان «تۆت كەندەگئار» ئیسملئ پاییمانئ مەم «سیرتكەن قلدار» ئیسملئ شیعردارئیئنئنئن ئشلەب بۆتئۆم. ئاعئلا ئۆاق حیكەیەلەر، نەثردەر ئۆتئۆنئە ئشلەیم.

ع. ءومەر

مەذرگئ یەمەعەت تۆرمۆشئنان ئالئعان «عابساتار ئاتپاسارف» ئیسملئ حیكەیەنئ ئشلەو ئۆتئۆندەمەن، ،بل حیكەیە 4،9 تـاباق ساماعئ ،ذورلئعتا بولاسق. ئاتانءقارت باترلئ حیكەیەمەن» تیگەن پاییما ئۆتئۆنئە ئشلەیم.

س. ئاگیش

«بۆگۆن» ئیسملئ شیعردار قۆراماعئ باشكئیكەگە بیردم. «موذ بیرلئكئ ئیپئشئەر» تیگەن پاییما، «باش بارماقتار» تیگئن بـالالار پلیەسەعئن مەم یەشتەر تۆرمۆشئنان «ئاتا بولعانسئ» تیگئن حیكەیە ئۆتئۆنئە ئشلەیم.

پۆریزئف تاگئندا.

،مۆرو ئۆرام،
ناش ئارقاكئنئ، —
بەلكی تینذەمن ئاتلاپ ئۆتەرئذ،
بەلكی تینئئ كوپئە ئۆتەمث
بۆتە یئرذە، —
بۆتە یئرذە بایرام ئیتەربذ.

ئیج!
بۆذەتئئ ئیلئئ ،بل پالتئەلە كئیەمئ ئیئئ
ماتور یىلئ ،مۆرۆ شیئیلمر،
بئئا ،بئیل كئبەلەر بیت
ئلئگئرەك — (ئیكئئكە ،بل)
ئلئگئرەك توعان یكئئەر.

نیشلەیەك بیت یۆرەك یارمب تیبە
كۆگئل تلەی ئەرمیس بولرعا،
كبكئ كئیكەن ماكلای بۆذرەمئە
شانلئ ئشلەوم.
شانلئ ئشلەبوم كلیپ یۆرۆرگە.

هوگئذ ئیشارا.

ئاعای ئاتئئڭ ئاتا تئیذەر،
ئەللە ئیسئلئاپ ئالامئ؟
مینئڭ منەاق مینئڭ قوستئڭ
ئەرمئیەگە بارامئ؟
(پیریمینئك ،یتری)

بئرلای، بئرلای ئوراق ،ئورئرمئك،
مارعنلت مالامدارذان كۆلئەلەرگە،
ماتور ئیتئپ یاوذار ،بۆرۆرمئك،
حوش،بول بەرلم مۆكئن كورئشوتمئ،
بولئك ئیئم كیئكئن ساعئئدا،
ئوبلامالا ئەلئ بوتئیئمالا،
بۆشۆنالا میئئ ماعئئا.

شول بئرذاردئ بئرلاپ ئورامدارذان،
مەیرەلەئلپ ئوتكەن ،بین ئیئدئ.

،،قارا عوئل،،

تئیاتئر.

باشقۇرت دئرامبا تورگی داولت بولئسی قەلەمئ منئەن یاذئلعان ،بئل ئئەر تۆراھئئدا كوپ یاذئلار ئیئدئ. مەگر ئیئئمئ یئرذەرئ تامئلا قالعان مئەمای.

تریۆوگا.

(بر قئذئل عەسكەر ماتئنئان)

لېنىن پارتىياھى سافتارندا.

پارتىيانىڭ ئۇفۇ قالا كانفېرېنسىياھى قاسان بولا.

پارتىيانىڭ ئۇفۇ قالا كانفېرېنسىياھى 20 نسى دېكابردە ساقرلا.

بىنان ئالدا (10 دېكابردىن)، ئۇفۇ قالاھىنداھى پارتىيا يەچەيكەلەرندە، ھىساپ كامپانىياھى ئۆتكەرلىپ، كامپانىيا مەلىنىە، سەنائەت يەچەيكەلەرندە ئايرم ئۇرەۋشىنە باشقا بەلەكەيرەن پارتىيا يەچەيكەلەرنىڭ كوستاواي سابرانىيالارى ساقرلىپ پارتىيا قالا كەمىتەتنىڭ ھىساپ داكلاتى قوبىللاساق.

ھەدر بىنا ئەدرلىكلەر ئالىپ بارللا.

پارتىيا قالا كانفېرېنسىياھى نوبەتتەگى كون تەرتىبەرى مىنەن ساقرللا:

1 - پارتىيانىڭ ئۆلكە كەمىتەتى ھەم ئۆلكە كانترول كەمىسىيەھى داكلاتى.

2 - پارتىيانىڭ قالا كەمىتەتى ھىساپ داكلاتى.

3 - ،، - قالا كانترول كەمىسىيەھنىڭ داكلاتى ھەم كامساموللىڭ قالا كەمىتەتى داكلاتى بولاساق.

پارتىيانىڭ قالا كانفېرېنسىياھنا كوبىمى وەكيل ساقرلرلنا ئەلى نورما بىلدەلەنمەگەن ئەلى.

ھەم ئالاردلا ئىشتەرى نوراھىندا نوقتالدللار. ،بىل داكلات بوينسا، سابرانىيا، يەچەيكەنىڭ ئىشىن قەنئەتلەنەرلىك ھەم سەيەسى بولىن دۆرۇت تېپ تاپپ قارار ،ەعارىدى. رېزەلوتسىيە ئۆدو ئۇسۇن 8 كشلىك كەمىيسىيە ھايلانى.

ھايلاۋدار كيك دېماكراتىيا نىگىدىنە ئۆتتى. ئىسپىسك مىنەن سەو بولماي، سابرانيالا پولوسىلار كاندىداتتاردى ئۇدذەرى كورەتتىلەر، بىيوراعا ھايلانھان ئىپتەشنەردلى ئاكتىۋى ئىشمەكەر ئىپتەشتەر ئىكەلىن ئىشەبكەئالىپ، پارتىيىسىزدلى ھايلاۋدار ئەعمىيەتىن ئاكلاعانلقىرن، بيوراعا كمدى ھايلارعا كەرەك ئىكەنن ياقشى بلگەنلكتەرن ئىيتپ كېتو كەرەك.

ئۇفۇ ئىشسىلەرنىڭ كېگەيتلگەن كانفېرېنسىياھى ساقرللا.

پارتىيانىڭ ئۇفۇ قالا كەمىتەتى 27 نسى نويەبردە ئۇفۇ ئىشسىلەرنىڭ كېگەيتلگەن كانفېرېنسىياھى ساقرا.

،بىل كانفېرېنسىياعا 400 ساماھن ئىشسى وەكيلدەرى قاتناشب، كانفېرېنسىيا 29 نسى نويەبرگە تيكلم موتلاساق.

كون تەرتىبىندە: بۆتە دۆنيا ھەم ئىسكى ھەلەر، ئالدا تۇرعان سەۋيت ھايلاۋدارى، ئىيگن ئەدذلو ھەم ئاذق مىنەن تەئمىن ئىتو ئىشى، ھەم باشقۇرتۇستان حوزالىق نوذۇلوشىنىڭ نىگذى ھەم كىلەسەك پىرىسپىكتىۋاھى توراھنداعى كوولك ،ۇھىم مەسئەلەلەر تورا.

كون تەرتىبىندە قويلعان مەسئەلەلەرۇھىشتىك ئاعىشلىنا، ھەم ئۇدذىنىڭ بيك ،ۇھىم ،بولوونا قاراب قويلو مىنەن كانفېرېنسىيا ئالدىنا بيك ،ذور بۇرىستار قويا.

،بىل كانفېرېنسىيانان توپ ماقسات: كېك...

شيف ئىشتەرن يەنلەندرو كەرەك.

پارتىيانىڭ ئۇفۇ قالا كەمىتەتى ئۈرگەندە ئۆيۈشتۇرلعان شيف كەمىسىيەھى، ئۇفۇ قالاھىندا 35 شيف يەچەيكەھن برلەشترە.

پارتىيا نارافنان بىل ئىش نەككدانىدە نورى ھەم كانكرىت دىرېكتىۋالار بىرلمۇندە قاراماستان بىلاردىڭ ئىشتەرى بيك شەپتەن توگل.

شيف كەمىسىيەھنىڭ ھوكمەن كۆندە 11 يەچەيكەنەن ئالعان مەعلومەتى بوينسا ئالاردا 662 ئاعزا حىسابلانا. ئاعزالاردلى ھانى ،بىلعىنا بولرعا تىيش توگل. شيف يەچەيكەھى ئىشسىلەرنىڭ ،بىل ئىشكە نارق ئىعتىبار مىنەن قاراماودارى نارقاھىندا ،ئۆشو كۆنگە تيكلم 24 يەچەيكە ئۆدذەرندەگى ئىشتەردلى بارلشى ھەم ئاعزالارنىڭ ھانى توراھىندا بر ئۆرلولە مەعلومەت بيرگەندەرى يوق.

شيف يەچەيكەلەرى 39 ئاولدى شيفقا ئالعان بولھالاردا، بىلارعا بارىپ ئىشلەو، كۆندەلك ئىشتەرندە ياردامالاشو ئىشى ئەلى بولعا ھلنماعان. ،بىل يەي كۆتو ،بىل ئىش ئۆلئم ھەلنىدە بولعان. ،بىنىڭ ھۆذۆمتەھەنىدە، شيفقا ئالنعان ئاولداعى كەمسامول ئۆيۆشماھن پيبادر ئەترەتتەرنىڭ ئىشتەرى بۆتۆنلەي ھونلو دەرەذەھنىدە كىلىپ يىتكەن.

شيف يەچەيكەلەرنىڭ ساستاۋى برئم ئۆرۆپ ئىشلەمەگەندەر، بۆتە ئىشتى بر - ئىكى ئىپتەشكەگە ئاودارىپ كيلگەندەر.

ھوكمى كۆندەردە، ،بىل ئىشتى يەنلەندرو تۇراھىندا پارتىيا كەمىتەتى ئارافنان عەمەلى كانكرىت بولدار كورھەتلگەن دىرېكتىۋالار ،بولدى.

شيف ئىشتەرنىڭ يەنلەنتو ئۆمۆت يوق توگل.

ھايلاۋدار ھۆذۆمتەھى تيرھەندە.

ھايلاۋدار ئۆتتى.

23 نسى نويەبردە ئۇفۇ نياگرافىيا يەچەيكەھىندە ھايلاۋدار ئۆتتى. سابرانياعا بۆتە پارتىيسىزدلى 75% تى كيلگەيني. سابرانىيالا بىيورانىڭ حىساپ داكلاتى تىكلانىپ، ھايلاۋدار ،بولدى.

سابرانىيا كيك دېماكراتىيا نىگىدىنە. ئۆذ ئارا تەنقىت لوزنعاھى ئاتندا ئۆتتى. داكلات بوينسا، سابرانىيالا ھەدر بولوسىلاردلى 46% تى موذ ھۆيلەۋگە قاتنشتىلار. ھۆيلەگەن ئىپتەشتەر تاذا، ئىشمەكەر ئۇرەۋشىنە يەچەيكە ئىشندەگى يتشىنلكتەردى تەنقىت ئىتب، كيلەسەك ئىشتەرگە پراكتىك بولدار كورھەتتلەر، لەكين، ھۆيلەۋسىلەردەن پرابزۋودستۋا مەسئەلەرندە قاعداۋسىلار بيك ئاذ ،بولدى. كوبىرەگى ئۆرلۆ يەمەعەت ئۆيۆشمەلارى...

يەچەيكە ھايلاۋى ئۆذ ئارا تەنقيت لوزنعاھى ئاتندا ئۆتتى.

ئۇنشاق ۋولسى، تولك ئاۋاى پارتىيا يەچەيكەھىندە كوپتەن توگل ھايلاۋدار ،بواب ئۆتتى. ھايلاو سابرانياھىنا پارتىيسىزدان باشقا كامساموللار ھەم ئاول يارللارى كيلىـدلەر. كون تەرتىبىندە قويلعان مەسئەلەلەر ئاراھىندا ئيك ،ۇھىمى يەچەيكەنىڭ ھىساپ داكلاتى ئىيني. ،بىل داكلات بوينسا ھۆيلەۋسىلەر بايتاق ،بولدى. ئىپتەشتەر يتشىنلكتەردى ئاسودا بيك ذور ئىشمەكەرلىك كورەتتىلەر. ئالكى واقىتتاردا ھايلاۋدارتىپ تنعىنا ئۆتەلەر ئىيني، ،بىل پارتىيسىزدار ئۆذ ئارا تەنقيت لوزنعاھى حەتردەن سىعارمادىلار. يەچەيكە ئىشن ئاذا، ئىشمەكەر ئۇرەۋشىنە تەنقيت ئىيتتىلەر.

ر. م.

سەۋيتتەرگە ئورنھن قىتلعان ئىلېمېنتتار.

تۆرلۆ يولدار مىنەن سەۋيتتەرگە ئىينب، ،يىلى ئۆيا قۇرعان ياراقھن بەندەلەر ئاذ ئۆگل. ئالداعى ھايلاۋدارذا بىنداي ذارنىگ ھايلانوۋنا ،يول قويلماھنا!

حىساپ كۆنۆ يىتو ئايقانلن.

ئالداعى سەۋيت ھايلاۋدارى توراھىندا «باشقۇرتۇستان» ھەم «ياكىي ئاول» گەزىتتەرىندە ياذلاپ ئۆتكەن ،سېسوبق ئىيتتش مەقەلەلەرى بىنذلى ئالدىنعا كوپ باۋاپلى بورستار كىلتىپ باتنلرا.

...

ئۆرنداعى ئىيتەشتەر ،بىل تورالا ئۆدذەرنىڭ ئاورنقان ياذەرن ئەيتپ ئۆتەرگە تىيشتەر. ئۆتكەن ھايلاۋدارذا كوبكىنە ئورندارذا كولاكتار ئۆذەرنىڭ كاندىداتورالارن ئۆتكەرە ئالعاندارن ھەم ئولاردلى ئالداعى ھايلاۋدارھالا قاتنشو ئەذرلىكگن كورپ ياتقانى حەتردەن سىعاررعا يارامای. كولاكتاردلى يارللار فايداھن كوذەتپ ئىش ئىيتكەندەرن بىرەۋدە كورگەنى، ئىيشتكەنى يوتتر. مەثەلەن، ئارعاياش كانتونى، م - قولى ۋولسى، دەولەتباي سيلسەۋيتى ئاعزاھى ھەم ئىيشيفكا كۆارتالى ئستاراستاھى گرىشچوكنى كورھەتپ ئۆتەم. ،ئول «ياقشەنتا» كولاك. ئات يىگىپ ئاردا تۆرعان تيرمەنىلە بار. سەۋيتكە دۆۋۆت كوذ مىنەن قاراۋ توگل، ئاول حوزالقن ھالقىنان داعونتارن بائىن يەشرب قالا ،بر ،ئولى سيلسەۋيتلە بومگالتىر ،بواب خىدمەت ئىيتە. پالاۋىنيا بوينسا ھايلانپ ئىشلەمەۋسىلەردلى حىلمەت حاقتارى ئىيتپكە ئاللرعا تىيشلى بولھالا گرىشچوك ،ئونى كورھەتمەي، ئۆتتەئوندە ،ئونك ھايلىھن ئۆدذنىكى ئىيتپ كورھەتە. ،بىل فاكت ۋولس ئۆدەگى بولعان م - قولىنڭ ئوذنندە يوق توگل.

،بىل گرىشچوكنى ئاذان تيپتە تەيتپ بولماي، گەزىتتەر ئوقپ بارا. لەكين گەزىتتەگى قاراردلى كيراھن ئىشلەي. ،بىنى ،ئورت بارلىلارى كورمەي توگل، كورەلەر. لەكين كولاكتار داۋلىنلىدەي كوسلورەك بولماعا تورقالار.

ئاقىل ئوتذرماھ ئاحرن.

ئاذناى ۋولسى بوراعول سيلسەۋيتى پرسيدەتلى شەرەفتدىنقى ئابدوللا بايتاق يىلدارذان بيرلى ئاول سەۋيتندە ئىشلەب كيلچەلە، يارللار ئاراھندا ئىشلەو ،بورسىن ئاكلاي ئالماعان، ئۆدى پارتىيا ئاعزاھى بولھالا...

ئاتاھىنىڭ يولنان بارا.

دەولەكان ۋولسى، ناشلى سيلسەۋيتىنە پرسيدەتل ،بواب ئاككى ئىستەرشىنە بالاھى ھايلانپ قالعاينى. ئۆدى بيك ئىسكىسى،بواب ھالى مىنەن ئاسار ھۆعامەلا ئىيتە. ئەلى ئۆكنەۋ بايرامىندالا ئاتاھىنىڭ قىذ بيرو توينا قاتنشب كولاكتار، موللالارمىنەن قوناق،بولىشپ ئىسىب يۆرۆو ،بۆھۆشو ئۆشۆب بارعان كرەتنتىيدىتتەرذى: وئەلى ،تىوى يۆتمەگەن بيت» ئىيب قوونب قايتارذى. «كوردم»

يىتاياتسىلاردن يەشرذن.

ئۆمەس ۋولسى، 11 نسى ئۆرۆكمەن ئاولىنڭ ياماندر، سەحى ئاتاتارلققار مال ئۆرلارعا بارعان ساقتا شەعرلماى ئۆتاربايقى تيگەن كشنگە ئۆۋراب ،ئونى تونماب، يىتى يارذەن يارالاپ كيتكەنتلەر. ھۆعناى سيلسەۋيتى پرسيدەتلى ئىشتى تيكشرگەن ،بواب، يىتاياتسىلار نارافنان ھيلاندىلا، ئۆتتەۋلىنە توقمالوستىن ئۆرلگەن كشى ،بواپ ئىشتى ياشرب قالدى. كامسامول

ئىذلەب تايپ بولماي.

ئۆمەس ۋولسى، 11 نسى ئىنقول سيلسەۋيتى پرسيدەتلى ئىسەنبايق ناسيپ ئىنقول ئاوللنا كەسەلەرلىيەنىدە بىرذە كياپ ئۆراماي. ۋولباشقارمانان كيلگەن قاعدذار كشنىەن كشنگە يۆرۆب ،ئوذنپ بۆتە. ئاولدا ،ھىبر ئاوروۋى بولعانعا، ئۆلكەن مالدار ئۆسۆن...

كولاكلىقن ئىيتە.

ماقار ۋولسى، ئاۋسى قاراعاي ئاولنىڭ سەيفوللا تيكەن كولاكنى ئۆتكەن ھايلاو ھەلنىدە ئۆتى-يادا بىلگەن كشى يوقلقتان سەۋيت ئاعزاھى ئىيتب ھايلانعاينى. ھەدرگى كۆندە سەۋيت ۋەلسى ھەم پارتىياعا قارشى...

...ئۆرەم، قىدنى ھۆۋبوۋش ... تيب ھۆرەن ھالنب يۆرۆي. ،بىل ئىش ھەم بىنان باشقا ئىيكى يلتاياتى ئۆۋۆن 3 حۆكوم ئشى ئۆتۆلدۆ. ئۆتتەۋندە ئەلى ئاعى 23 نسى بىلدان بيرلى ھەزين ،بواب ئۆرەن ھايسىن ئىيرماقا، «ھەزين ،بولىپ ئۆرعانى بوق» تيب ئىسپراقكا بيرگەن. كۆذەتاوس.

بايذار تەرليكەھىن يالاي.

ھەموت كانتونى، قالماقۆل ۋولسى، ياحيا سيلسەۋيتى پرسيدەتلى گەرەينى تەحەمەتشە ئىيكەن ئەذرلەو، 9 نسى ئىيلوسىتراتسيە ذايتىن نارانو توراھىندا بىنذلك ئىشتمەباى ئاۋاھىنا كيلىپ بر نابقر سابرانىيا يلپ ئاككلارقانى يوق.

كيلھەلە، «حالق ينيلداى» يەكى دىد ينتالماعان» تيپ، سابرانىيانى ئاشلاپنا، بايذارعا ئىيتپ، قوناق ،بولىپ قايتالا كيتە. و نسى نويەبردە كيلىپ، كولاكتاردى ئۆقتوساعا قارشى قۆذوذوب كيتتى. يارللار ئاراھنا كيلپتە قاتشانى يوق.

موللانىڭ ئالوگىنىن كەھىت تىرگەن.

قيپساق ۋولسى، ھاتانى سيلسەۋيتى پرسيدەتلى يەنودذاق ئالا بىردىن ئىسىپ ئىيمۆلە يىلىلشتا تيمە بر كشى مىنەن يەيلەئەلە تولقىنرا. كوپتەن توگل يەشتەردىك ئۆيناپ ئولتۆرعان بىنودەنە ئىيشارتب بارب...

سەۋيت ھايلاۋدارنا ئەذرلك ئىشن قىذولاترعا كەرەك.

قايھىبر ئورندارذا ئەلئگە تيكلم ھايلاو كەميسىيەلەرن ئۆيۆشترلماعان يىرذەر بار. ۋولىس ھايلاو كەميسىيەلەرن يۆمۆشاق ئىش ئالىپ بارالار. بىلارذن قىذولاتو، ئۆتكەندەگن ياڭلىشتار قاباتلانماو يولندا تىيشلى سارالار كورلھن!

ئۆتكەندەگن يتشھذلكتەر قاباتلانماقا تىيش.

ئۆدھان ياكىنان ھايلاۋدارذا كانديداتورالاردى ئالدان نقلاپ تيكشرمەي، كميەننى شونى ھايلاو كوولك ئىشەردە ،بولدى. مەثەلەن، ئارعاياش كانتونى ھۆسليم ئاول سەۋيتندە 52 ئاعزا بار، شولار ئاراھندا سەۋيت ئىشنە، تراشب ئىشلەوسى ھەم پرسيدەتل...

سەۋيتتەردەن حيساب ئالو، ئالارذن قايتانان ھايلاو كامپانياھىنا نعذراف ئىيعتيبار ئىيتەرگە كەرەك.

كيلەسەك ھايلاو، حىساب ئالو كامپانياھىنا ئەذرلك كورو كەرەكلك توراھندا باشقۇرتۇستان ئۆدەك باشقارما كەمىتەتى نەوگى بويروعن ،ئۆشۆ يلدك 6 نسى سينتەبرندە ئۆلك سەعارب، ئورندارعا سەۋيتتەردى قايتانان ھايلاو توراھندا ھايلاو كەميسىيەلەرى ئۆيۆشتىرا...

ھايلاو كامپانياھى مىنەن ناشترلماعاندار. شولايۇق ھەسەوت كانتونىداعى يەمەعەت ئۆيۆشمالارى (پرافسايوزدار، كوەئتيبەن ئۆذ ئارا ياردام كەميتەتتەرى، كاپىراتسيا ھەم باشقالار) حيساب ئالو، ھايلاوعا ئەذرلەنو كامپانياھى توراھندا بيك يۆمۆشاق ئىشلەيلەر.

...

3) سەۋيتتەرگە ھايلاو ھەم ھايلانو حۆقوقنا ئىيە بولعان ھەم ،بىل حۆقوقتاردان مەحروم ئىيتلگەنلەرذلك ئاشامش ئۇرەۋشىنە ئىبسملكتەرن ئۆذذۆرگە ھايلاو ئۆچاسكالارن ئۆوانلاب، ئالارذى ھايلاۋسىلارعا ياقلاشترعا كەرەك.

ئى. ،ــيسوىف.

...تيكلم ھايلاو كەميسىيەلەرى لە ئۆيۆشترلماعان، ۋولس ھايلاو كەميسىيەلەرى لە يۆمۆشاق ئىشلەيتەر. ئورندارذا ئەلى بولىيا پلان يوق، ۋولس كەكەشمەلەرى ئۆتكەرلمەگەن، باتراكتار، يارللار، ئورتا ھەللى كرەئتيبەن ھەم قاتن-قىذدار ،ئۆشو كۆنگە تيكلم حيساب ئالو، قايتانان...

ئالدانوق نقلن ئەذرلنك كورلھن.

بىنذلك ئيك ھۆھيم ،بورىستارى ھايلاو ئالدى كامپانياھىنا، ھايلاۋدارعا يارلى، ئورتا ھەللى، باتراك ھەم قاتن - قىذذاردى كيك ئۇرەۋشىنە قاتناشترو. ،بىنىڭ ئۆسۆن يارللار، قاتن - قىذدار يىلىشتارى يىلىپ، ھايلاو توراھندا نقلاب ئۆتكەنۋرلرگە، كانديداتورالار تيكشرلرگە، كامپانيا ئۆتكەرۆگە بۆتەئاككلى كوسەر ئلقتلرلرعا تىيش.

بىدە ئەلى قاتن - قىذدار ئاراھندا ھايلاوعا قاتنشو ئىنەمىيەتن ئاككلاب...

...بيك كەميسىيەلەرنىڭ ئۇرەتلى ئىشتەرى كورنەتى مەثەلەن، قۇنشاق ۋولسندا تيكشرو كەميسيەلەرى بر ئۆرلۆلە ئىش ئالپ بارا ئالماياب. سيستيمالى ئۇرەۋشىنە ئىشنى تيكشرب بارو يتشىنلكتەرذى ئۆدەنب بولدار كورھەتو يوق. ئالداعى ھايلاۋذا بىنا نىق ئىيعتيبار ئىبلون.

ياحيا وەكيلف.

كەميسىيە ئىشكە باشلانن.

قۇنشاق ۋولسى، ئىيساى سيلسەۋيتندە ھايلاو كەميسىيەھى ئۆيۆشۆلوب، ھايلاۋسىلار ئىيتلگەن ئالو، حۆقوقسز كشلەردى تيكشنى يارللارذى ھايلاۋدارعا ئالقترو ساراللارى كورذلە باشلانى. ھەدرگى يارلتا قاراعاننا ھايلاۋدار ،ئۆكشلى ئۆتەر ئۆتلو كورلنە. ئەلمىق ل.

پرافسايوز ھەم پاليتپراسۆيت ئۆيۆشمالارندا سەۋيت ھايلاوذارنا ئەذرلك ئىش كۆسەيتلرگە تىيش.

باشقۇرتۇستان ئۆدەك ھايلاو كەميسيەھى ئۆدذنىك 21 نسى نويەبردە بولعان ،ئۆتۆرشندا پرافسايوز ئۆيۆشمالارنىڭ سەۋيتتەرگە ياكىنان ھايلاوعا ئەذرلك ئىشتەرى توراھندا باشپرافسەۋيت داكلاتى تنكلاب، ،بىل تورالا باشپرافسەۋيت نارافنان دىرېكتىۋ ھەم كورھەتمەلەر واقتندا بيرلوگە قاراماستان، ئۆلكە ھەم كانتون پرافسايوز ئۆيۆشمالارنىڭ ،بىل ئىشكە واقتندا ئۆتۆتماودارن، پرافسايوزدارذلك ئۆلكە ھەم ئورنداعى ئۆيۆشمالارندا ،بىل ئىشتك كيگەيتلووى بيك يۆمۆشاق ،بولوون ئىيتپ ،وتتى. باشپرافسەۋيتكە ،بىل ئىش توراھندا ئاككلاو كامپانياھن تيذلك مىنەن كيگەيترگە، بىنذا ئاول مىنەن بەيلەنگەن سابۆزداردان...

سكالارنا بولو ئىشن تيذەك بۆتۆررگە قوشلدى.

شول ئۆق ئولترشتا گلافپاليتپراسۆيت ئىينفارماتسياھى تىكلاپ، پاليتپراسۆيت ئۆچەرېدىيەلەرنىڭ ياكىنان ھايلاوعا ئەذرلك ئىشتە ھالقن قاراۋدارى ئىيتلدى. دىرېكتيف كورھەتمەلەر ئورندارعا بيك ھوك (14 نويەبردە) بيرلگەندەر. ھەم ،ئول دىرېكتيف حاتتارذا سەۋيتتەرگە ياكىنان ھايلاو كامپانياھن ئايقالى ئۆتكەرلرگە تىيشلى سارالار توراھندا كانكرىت كورھەتمەلەر يوق.

شونلك ئۆسۆن ھايلاو كەميسيەھى بۆتە پاليتپراسۆيت ئۆچرېدىيەلەرندە،بىل كامپانياعا ئەذرلك ھەم ئاككلاو ئىشتەرن تيذلك مىنەن...

...بارذاملاشرعا، تسبيت كەذيتەرندە ھايلاو كامپانياھى مەسئەلەلەرن كيك ئۇرەۋشىنە ياقترعا ھەكتەبتەرذە، ئۇقو ئۆيذەرندە، كۆتوبخانالاردا ھايلاو ذاكوندارن ئۆيرەنو توگەرەكتەرى، ئىسپرافكا بيرو ھەم باشقا ئىشتەر ئۆيۆشتررعا تەقديم ئىيتتى.

...شولاى ئۆق باشپكتك ئۆيۆشتىرو بولتكى مىنەن برلكتە، حالقك ئۆيۆشقان ئولوشتىنىك عائىلە ئاعزالارن يىلىشتارعا قاتنشلو تەرتيبن توراھنداعى مەسئەلەنى تيذ واقت ئىسندە ئىشلەپ ئۆتەرگە تەقديم ئىيتلدى.

ئۇفۇ قالا سەۋيتنە قالانى ھايلاو ئۆچا...

كولاكتار ھۆجۆم ئىيتەلەر. يارللار ئولارعا ئاتپور بيررگە ئەذرلەنەلەر.

سەۋيت ئاپپاراتتارن بيوراكراتتاردان ھەم كولاكتارعا توراتان تورا يەكى ئىدىالانب ياردام ئىيتوسى ئىيليمېنتتاردان ئاذارتو، كولاكتاردى سەۋيت ئاپپاراتتارنان ،تولنەي مىنەن ئايرو ھەم ياقن بولاماو، ئىشمەندەرگە سينفى ئاربيە بيرو بورستارى بۆتە ذورلقعى مىنەن يەمەعەتسلك ئالدندا تورا تىيش.

سەۋيتتەرگە ياكنان ھايلاۋدارعا ئەذرلك ھەم ئاككلاو ئىشى باشلاونو مىنەن يارللار ھەم باتراكتار ھەم ئاول سەۋيتتەرندە ئىشلەوسىلەرگە كولاكتار نارافنان بايتاقنا ھۆجۆمدەر ياھالا باشلانى.

مەثەلەن، ياكى ذۆكىا ئاولندا، ئاولدلى باتراكتار، يارللار ئورتا ھەللەر فايداھن كوذەتپ، سينفى ھىلقتى بۆيۆعا ئاشتىرو يولندا ئاكتيف ئىشلەوسى ھەم كولاكتارعا قارشى كورەشوسى ئاول سەۋيتى رەئيسى ئىيب، راماشيۆكۆنى كولاكتار كيس مىنەن تەذرە ئۆتە ئاتب ئۆتۆرذلەر.

بەلەبەى كانتونى، بيش بولاك ۋولسى، ۋاسيلينكو ئاولى كامسامول رتيشتنى ئىيب ئەشتنك ئاولدا سينفى ھىلقتى ئۆتكەرو بولندا ئىشلەون ياراتماعان كولاكتار 11 نسى نويەبردە كيس ئاتى ئۆتەرو مەقسەتى مىنەن ئىيكى نابقر تەذرە ئۆتە ئاتب ھۆجۆم ياھانتلار،

قورعاوسىلقتن نىعتتو يولندا

ئاسۇ - ئاۋىيا حيم يەچەيكەلەرن ياكىنان ھايلاو ھەم زاپاس كامساستافتار.

ئىينك، زاپاس كامساستافتار بارمى، تيگەن ھۆراۋعا داكلاتىسى: ئولار كوب تيگەن باواپنى بيرذى. كورھەتك ئولار بر نەمەلەئىشلەگەندەر. زاپاس كامساستافتارذلك حەربى ئىشتەرگە...

ئاكتيف قاتنشو توراھندا يلشتاردا سعارلان قارارذار بوينسا بولعان ئۆذ بورستارندا بلاى...

ئاسۇ - ئاۋىياھيم يەچەيكەلەرن ياكىنان ھايلاو كامپانياھى ھۆھيم ماسساواى سەيەسى كامپانيا بولعانلقتان، زاپاس كامساستافتار، قىذل ئەرميەدەن قايتوسىلار ھەم بىرلى بولك پيريەمنيكتەرى ئۆذ،ئونە ،ذور ھۆھيم ،بورىستار يۆكمەنە. ئولار ئۆرنداعى ،بىل كامپانيا...

ПРОЛЕТАРИИ ВСЕХ СТРАН, СОЕДИНЯЙТЕСЬ!

9 نسی یل سعا.

بۇتۇن دۇنیا پرولەتارلارى، بىرلەشىڭىز!

ئیدارا هەم كانتورانىڭ ئەدرەسى: Уфа, Зенцова. № 26. — — — تیلیفون № 2-83

گەزیت ئادنالا ئۇس تابۇر سىعا. برسلەب حاقى هەر یەلدە 5 تین. ر.س.ف.س.ر. ئامى بۇنە پوشتا ـ تیلیگراف كانتورا هەم بولكە رنده پادپیسكا قبول ئیتلە.

ئیعلان حاقلارى. پیتیت یولنا ئالدانقى بیتتە 30 تین، برنسى هەم كورتا بیتنەردە 60 تین. سیت قالا ئیعلاندارى 100% ئارتىق.

گەزیتكە یازلو حاقلارى. 1 آیغا ... 30 تین. 3 آیغا ... 85. یارتى یلغا ... 1 سوم 60. 1 یلغا ... 3 سوم 00.

و. ك. پ. (ب) نڭ باشقورتوستان ئۆلكە كامیتەتى هەم باشقورتوستان ئۇزەك باشقارما كامیتەتى گەزیتى.

Орган Башобкома В.К.П.(б) и Ц.И.К'а А.Б.С.С.Р.

باشقورتوستان

BAS,QORTOSTAN

№ 137 Воскресенье 25 - Ноябрь 1928 г. یەكشەمبە 25 - نویەبر № 137

ئامیریكا كاپیتالیستارى س س س ر تورا‌هىنداغى یالغاندارغا ئىشانمەیدار.

سسسر منەن رومانیا ئاراهىندا موغش سىغا قالما. فرانسیا رومانیاغا ئۇزنىڭ فلوتىن منەن یاردام كورهەتەسەك.

گیرمانیا قورالانا. ـ فینلاندیە ،تنس یەشەرگە تلەي. ـ فرانسیانىڭ ،اشقى ساوداهى كەمی.

پارتیانىڭ قالا ئاكتیفى سابرانیاهى.

26 نسی نویەبردە، كیس سەعەت 6 لا، س.ت.س كلوبىندا قالا پارتیا ئەكتیفى نڭ سابرانیاهى ساقرلا.

كۆن تەرتیبندە:

ئیپ. بوروبۆیڭ دپارتیا مەركەز كامیتەتى هەم مەركەز كانترول كامیسیاهىنىڭ نویابر پلینومى یۇمعاقتارى تورا‌هىنداغى داكلاتى قویلا. قالا كامیتەتى.

تۇرلى حەبەردەر.

سیت ئیلدەردە زاباستوفكالار قوزغالشتارى.

فرانسیانىڭ تشقى ساوداهى كەمی.

ئامیریكا كاپیتالیستارى سەویت- كە قارشى كامپانیاغا ئالدان- مایدار.

رومانیالا میللی كرەشتەیەن حۆكومەتى هایلاوغا ئەزرلەنە.

چیحیا سەعاەتتانگنلیا-فرا- نسیا قولندا.

ئانگلیا - یاپونیا كیدشوۋ.

گیرمانیا فلوت ئۇتتەرە.

فینلاندیە ئنتتورغا تلەي.

میسرىدا میللەتچلەردە قنتو.

مێكسیكالا ياڭى حەمتە زاكونى.

دیكەبر هەم ئالداغى ئايدار ئۇسۇن «باشقورتوستان»

گەزیتىنە یازلۇب قالغىزى!

سەویتكە قارشى كۆرەش پلانى.

سەویتتەر سایوزى یاڭىلقتارى.

كاپیراتسیا ئاپپاراتى تازارتلا.

كولاك تیررورىنا سیك قویلالا.

تۇرۇكمەنستاندا ئەعورىیەتنىڭ دورت یللىغى.

قارت كرەشتیەندەرگە پینسیە بیرو زاكونى.

زایم ئابلیگاتسیالارى زالوك هالو یىڭگىلەتلە.

یاڭى ئورن كالحوز.

كرەشتیەن یورتتارندا ئیدیك تریك.

قتايدا نیدەر بار؟

قتایدان قولنگدن ئال.

ئیگن ئەزرلەو فرونتنندا.

تاوار ئەز بولغاس ئیگن شەپ یتیلمای.

تسیپكولەنتتەر توكتەبەر بايـ راننىنى فایدالاندلار.

3 كۆندە 442 بۇت.

حەبەرسىلەر كیسەهىندە قانتو شوسى ئیپتەشترا!

... dənja, pıraletarđarь beregegeđ!

BAŞQORTOSTAN

V.K.P.(b) nьn Başqortostan əlkə kəmitəte həm başqortostan yđək Başqarma gəzite.

№ 136 — 1928 jьl Jəma 23 nyjəber — № 136

Avьl xattarь.

„Başqortostan" gəzitenen tirazьn arttьrabьđ.

Tamjan-qataj k-nь Kybələk tiləv vulьsьnda xəderge kəndə «Başqortostan» gəzite 85 dana tarala ine. Vulьs başqarmahьnьn avьl səvittəre menən qatnaş bulqan pelinumьnda hər ber avьl səvite yđenə ber jьllьq «Başortostan» aldьrьrqa həm uqa hər ber avьl səvite 20 şər patpiscik tabarqa tigən qarar sьqarьldь.

Tiđ kəndə Kybələk tiləv vulьsьnda «Başqortostan» gəzitenen taralьvь ber nisə jəđđərgə jetəsək.

ASQARЬF.

Radijo bar. tərtip juq.

Qonşaq izbacitalnəhenə đur tьrьşьlьq menən qьsqьrьp həjləgese menən radijo alqьs qujьlhala tьnlarqa kilevselərgə tərtip menən kəndər bildələnməjən. Xalq qajsь kəndə barьrqa jəkej barmahqa ikənen belməj. Jəşe-qartь kənnəjьn kilələ tora. Tьnlarqa kilep kətep-kətep izbac kilməv səbəple kire qajtьp kitkən kəndər bulqanь kevek qajhь kən Maxsus keşelər esengenə bulqanlьqtan kilevselər inderelməj. Ə balalar inde ber kəndə tьnlaj almajđar.

Alarđьn Xəle „Hьjьr hьv eskəndə bьđav bođ jalaj" tigən hьmaq. işek asьlqan aralaqьna bulhala işetep qalьv ujь menən karidurđaqьna toralar.

Şunьn əđtenə karidurđaqь balalarđьn ədləkheđ şavlavь, utьrьp tьnlav qa utьrqьstarđьn jeteşheđ bulьvьla đur unajhьđlьq kitərə.

Kerəktejəndərđen radijo turahьnda horavđarьna qarşь izbac jarđamsьhь, teşənderəv, əhəmijəten həjləv urnьna torba esenə keşe inep utьrqan iejy menəngenə qəniqətlənə.

Bьl jeteşheđlektərgə sik qujьlhьn.

„ƏLIKY"

Aŋ- belem eştəre jənlənə.

Kybələk-tiləv vulьsь (T- q. k-nь) Qotoj avьlьnda aŋ – belem eştəre jənlənə başlanь. Kyptən tygel bьl avьlda partьjalьlarđь uqьtьv həm diligatkalar tyŋərəge ojoştoroldo.

Ləkin tyŋərəktər əsən pьlan bulmav həm qullanmalarđьn ađ bulьvь jəkej bulhala avьl şarajьtьna jarap jetməv (diligatkalar jьjьlьşьnьŋ pьragьrammahь) jaqьnan ber ađ uŋajhьđьraq. Valkum partьja bьqa iqtibar itərgə tejeş.

F. SÖLTANЬF.

TƏRLƏ XƏBƏRĐƏR.

* Japunijala jьşqьna jer helkenevđər bulьp torqanlьqtan bejek jorttar hala almajđar. Şunьn əsən xəđer Japunijanьŋ baş qalahь Tukjuđa jer aŧtь jorttarь jahaj başlaqandar. Xəđer anda bik đur jort halьnьp jata. Unьŋ 80 qatь jer aŧtьnda bulasaq.

Qojaş nurđarь teşərəv əsən bьl jortqa bik kyp kəđgələr qujьlasaq.

* Gallandьjanьŋ Bazidali tigən qalahьnda ber puşta jəşşigen tedətkəndə 1883 nse jьldьŋ 31-nse dikəberendə jađьlqan xat tabьlьp ədrise bujьnsa jebərelgən.

* Pylşə xəkyməte palitsejələ eşləvselərgə 24 jəşkə tiklem əjlənməkkə bojoroq sьqarđь. 24 jəştən đurđarđьnda 75 pьratsintьnaqьna əjlənergə jaraj.

* Qьtajđa 20 ləp qalala suma sire taralqan. Bьl sir menən 2,000 dən artьqьraq keşe ylgən.

* Birlin qalhьnda ber jəkşəmbe kəndəgenə 8 keşe yđenyđe yltergən. 10 keşe ylergə ađerləngəndə ylərgə ixtejar birelməgən.

* Geritsejələ biđgək sire menən 850 meŋ keşe avьrьp şularđьŋ 1372 he ylgən.

* Qьtajđa bьjьl qьş 200 milejun keşegə ađьq jeteşməjəsək.

* Cikaqv qalahьnda (Amirika) balalarđь urlap, ularđьŋ ata- əsələrenən jəki jaqьndarьnan aqsa birep kire hatьp aldьrьv ujь menən ojoştorolqan ber ojoşma asьlьp, bьl ojoşma qaramaqьnda bulqan usatbahьnan tərle vaqьtta fuqalqan 20 bala tabьlqan.

* Xəđerge vaqьtta kənjaq Qotoptь tikşerevgə kitkən amrikanьŋ məşhyr qotop tikşerevsehe Birdteŋ barqan pьraxutь «Larsin» dьŋ aŧtьndaqь jək təjəj torqan urьnьnan ike bələkəs malaj tabьlqan. Ular Bird tən yđđəren pьraxuttan teşərməven, kənjaq qotopqa alьp barьvьn horap jalьnqandar.

Bird bьlarđьŋ ytenesen tə'min itev jəqni konjaq qotopqa alьp barьv jaqьna avьşqan.

* Ispanijala bьqa tiklem bulqan qatьnьn ytergən irđ ejazanan qotqarьv zakunь qəməldən sьqarьlqan. Jaŋь zakunь bujьnsa əgər ir qatьnьn ytergən urьnda totolha uqa jaza birelə, şulajđa undaj yterev- jəqni qatьnьn yterevse başqa ytervgə qaraqanda jomoşaqьraq jaza itelə.

مەسئۇل ريداكتور ت. كەليموللين

Ответ. редактор Т. КАЛИМУЛЛИН.

1- D. K. „URAL" 20—23 nse nyjəberđərđə.

Xuduzьstьvalь sit il filmehe 6 bylektə (2080 mitьr)

Pьrukarur iordaN

Kartina J. T. Nosьjrьf idarahьndaqь simfunejə arkistьrь aŧtьnda kyrhətelə.

SЬJANЬSTAR: 6 s. 7 s.30 m. 9 səqəttə.

JƏKŞƏMBE kən 5 s. 30 m. 7s. 8- 30 m. ta başlana.

2- D. K. „GURЬN" 20—23 nyjəberđən

6 Bylektə AMIRIKA kəlkehe

BƏXETLE DAQA

SЬJANЬSTAR: 6 s. 7 s.30 m. 9 s. başlanalar.

„QЬĐЬL JONDOĐ" 23, 24, 25 nyjəberđərđə

Sizundьŋ iŋ jaŋь filmahь

Berense kornit strişnьf

Pьragьramdan tьş 47 nse uumirlь jaŋь ZURNAL. SЬJANЬSTAR: 6 s. 7 s.30 m., 9s. başlanalar. 25- nujaberđə 4 sьjanьs bula.

Anunьs- ƏXLƏQ.

باشقۇرت دەولەت تياتىرى

23 نسى ديكەبر — يۇما كۇن

قاراعۇل

4 پەردەلە د. يولتى ئەثەرى.

باشلانا سەعەت 7 لە. ئەثەر ئوزتاعندا ئورۇوا بالبتى تارافنان بتيو بولاساق.

قازانكوم هەم مبىتكوم زەيەفكەلەرى مەنەن ئىككوتى هەم سيزوونى بيلىتلەر 25 هەم 50 پراسينت ئەسكيدكە مەنەن ها تلا.

دەهەرب ژووالىنىڭ № 6 سقتى

بىل — نو — مير — دا:

1) كايىننيرن هەم دين 2) رەيسنير، ئىستپانوف-ئسكوارتسوفتارىڭ تەرژومەئى حەلدەرى هەم رەسمدەرى 3) ئوقتنوسىلار هەم دين، 4) برنسى ئسبز ئالدىنان، 5) XX عاسر باباردارى، بىشھىنى ياقتار كنووك كەرەكلى مەقالەلەر مەنەن برلكتە بەيگى ئبزباچتار كورستارى كلوب ئشسەلەرى ئەذرلەو كورستارى ئۆسۆن ديىكە قارىلى پراگراممالار ئينىدرلدى.

حيكايە هەم شيعرذار هەم باشقالار.

بارىعذعا! ·باشقۇرتۇستانە بارىعذعا!

گەزيتى 1929 نسى يلدىڭ برنسى عيفوارتنان

كۇندەلىك

بولب سىعا باشلاياساق.

كۇندەلىك بولعاندا يادىلو حاقى كوب ئارتمانى.

1 ئايعا	3 ئايعا	6 ئايعا	1 يلعا
45 تين.	1 سـ. 30 تين	2 سـ. 50 تين	4 سـ. 80 تين

گەزيتكە نوبابر ئايىندا يادىلوسىلار ئيشكى حاق مەنەن يادىلالار. ئيشكى حاق مەنەن بولعاندا 6 ئايلق 1 سوم 60 تين، 1 يللق 3 سوم 40 تين. ئەگەر، نوبابر ئايىندا 6 ئايلق، 1 يللقعا يادىلپ قالهاعت، كوپكتتە فايدا ئيتەعت.

ديكەبر ئايى ئسندە گەزيتكە يادىلو يائكى حاق مەنەن بولاساق.

شونىڭ مەنەن برگە باشقۇرتۇستانعا يللق يادىلوسىلارعا «عابان» ژورنالى بوش يىبەرو بۇتورۇلە. «عابان» عا ئايىرم حاق بولاساق.

گەزيتكە بۇتە بوشتا - تيليگراف كانتورالاريندا، بولكسەلەرىندە، توگكەلەك بوشتالاردا، بوشتا ئاگىنتتارىندا، حات تاشوسىلاردا، گەزيتتىڭ ئايىرم وەكيلەرىندە يادىلرعا مۇمكين.

ئيدارا هەم كانتورا مەنەن حەبەرلەشو ئۆسۆن ئەدرىس:

г. уфа, ул. Зенцова д. №26. ред. газ. «БАШКИРДСТАН».

Өfe xəbərđəre

ئۇفۇ قالا سابيزى ئينۋاليت هەم پينسيانيرداردى، برنسى ديكەبردەن ئۇفۇ سيرابكوپتنا ئەزالىقعا يادا باشلاياساق. برنسى ئەوبەتتە 80 تين تولەب، قالعان ئاقسالارن ئاي سايىن پينسيە ئالعاننان ئىدلەپ تولەنەسەك.

قالا سابيزندا ئيشبتە تورعان ئينۋاليتتار قالا سابيزنا ئيپ يادىلارعا تيشتەر.

ئۇفۇ قالا سابيزىنىڭ ئيشبى بويىنسا، ئۇئولە بر مڭ 300 ئينۋاليت ئيشبلەتە. بتلاردا 20 لاپ ئەرتيلەرى بار.

يەگور سازونو هەم ئاليكساندر ئورامدارىنىڭ موبوشتەرندە ئۇفۇ ئينۋاليتتارىنىڭ كلوبى ئاسىلدى. بىندا موزيكا، سەيەسى بىلم كاپيراتيف هەم بوريديچسكى مەسئەلەلەر مەنەن تانشترو توگەرەكتەرى ئويوشتورلدى.

بىعا نىق ئيعتيبار ئيتىلهىن.

[illegible]

«باشقۇرتۇستان» حەبەرى بوينسا تيكشرىلدىلەر.

[illegible]

حەبەرستلەر هەم ئستينە گە زيتتە ريدكالگيەلەرى ديققەتتە.

[illegible]

پويزدارىڭ يۇرۆشو تۇدگەرە.

[illegible]

راديوۇشتىرو ئيرەهتە

[illegible]

سيتئيليمينتتار عامەكتبتەرە ئورن يوق.

[illegible]

قتوپ سىعارا ئالمانتلار.

[illegible]

بىرهنەن قوولعاينا تيكشر هنە.

[illegible]

بىلدىرودەر.

[illegible]

Уфа, типо-лит. «Окт. Натиск» БЦСНХ.

БАШГЛАВЛИТ № 991.

ھېساب كامپانىيىسى ھەممە سوۋېتتا ياۋايلارنى ئالدىنان

مايلاۋ كامپانىيىسى سوۋېتتەرنىڭ ساتسىيالىزم تۇزۇلۇشۇندە، پارتىيا ھەممە سوۋېت ھۆكۈمەتى دىرېكتىفلارىن ئۆتەۋدەگى سەلەھىيەتتەرن تىكشىرو، كوزدىن ئۆتكەرو.

مايلاۋ زىنا باتراكتار ھەممە يارلىلارنىڭ مايلاۋغا قاتنىشۇۋلارى 100 پراتسىنتتى مەن تەئمىن ئىتلەھنا

مايلاۋ كامپانىيىسى ئالدىندا تۇرغان بورىستار.

سوۋېت مايلاۋىدارنى باتراكتار 100 پراتسىنتى مەن قاتناشتىرلھى

سەلەم فەتتەخى.

مايلاۋغا تەيارلىك باشلاندى.

«ئۇراقاي»

نقل. تەيارلەرگە كەرەك.

گەزىت تاراتاۋ فرونتىندا.

ھەبەرسىلەر گەزىتتاراتۇزا ئالعىسافتا بولىعىدى.

بىر يولدا قايغىبىر ھەبەرسىلەر قودعالا باشلانىلار، ئۇلاردان ئۇلگۇ ئالىعىزا!

> يىلاير ك.، كوسى ئاۋلىنىڭ ھەكىيم باباسازارف، ئۇفۇك.، ياڭى قوباۋ ئاۋلىنىڭ سەيىت ۋەلىيىف، ت. - قاتاي ك.، كوبەلەك - تىيلەۋ ۋولستىنىڭ ئابتوللا ئاسكارف ئىپتەشتەر بىزنى فرونتىتا برىنىسى بولۇپ بارالار. بىز ئۇلاردىن باشقالارغا ئۇلگۇ ئىتىپ قويايىق.

ر. ئوسمانوف.

تامىيان - قاتاي ئاكتىيفى، ئارتتا قالاعىعىزا

مەھەللى ئۇرلۇق ئىسسو دالارى نىسك يىلا.

ئاۋلدارنا ئوكتەبر ئۇنىبر يىللىعى

بايرام تانتاناھىدا مەدەيى ھەمھۆزلىق ئاڭدادارى.

باشقۇرتۇستان ئۇزەك باشقارماھىنا.

موراق ۋولس باشقارماھىنىڭ

رەئىسى: كەرىمف.

س. ناسىبوللىن.

ع. زۇبەيرولى.

ئاۋل حوزالىعى ماشىنالارنى ھاقلاپ تۇتۇعوز.

كەرەسىن مەن مايلارغا، شونان موك ماشىنانى ياكتىنان ئۇرۇپ، بۇنە مايلاي تۇرغان تىشكەندە كەرەسىن ھالپ، ماشىنانى كونەرب قوييپ بىر ئەز ئەيلەنەرب، مايلاۋ تىشكەرنتە ماشىنا مايى ھالرعا.

ماشىنانىڭ بىساقتارن ئالپ ئايرم يەشىنبىكتە ماقلارغا، سەكسى ماشىنالارىزلەك بەشنىكتەرن نىق ئاذارنب قويارغا.

رىزىن ھەم قايش تەسمەلەرن بىيگوك قۇرۇق، قوگل، شولايوق ئوكلاى ئۇرغان ئۇرنداماقلارغا.

كوز ھەم قش ماشىنالارىنى ئۆتتى بابق ئورنداردا ماقلارغا كەرەك. ئالارغا قار ھەم ياعمىر تىيەمەن، يوقها ئالاردىك تىمر ئولۇشتەرى تونىعا، ئاعاس ئولۇشتەرى شىشتىنە ماشىنا بۇزۇلا.

2) ماشىنانى موتكەنتە ئونىڭ بۇزۇلغان ئورنداردىن بولها - قش كونىڭ ئوردەنتىرب قويارغا كەرەك. بىنلاي ئىپتەگەنتە يااڭ كونۇ ئش تعدا كىلە يەكى يادعى ئش سىزوئىنا ماشىنا بۇزۇلۇپ ئشلەمەيى ئوتەۋ مۆمكىن.

3) قش كونى ھەر بر حوزا ئوز ماشىنالارنا زاپاس ئولۇشتەرە ھاپ ئالوساراھىن كوررگە كەرەك.

ئاۋل حوزالىعى قورالدارىن كىلەسەكتە ئوزاتقا سىنلاھى ھەم ئوزدىك، ئوزەن ئوسون ئالاردى كوز يىتو مەن قايتا ئالەكتى شوندا ئاشلاپ قالدرو يارامايى. بىسەك تەربەلەب يىلبىشترب قويارغا كەرەك.

ئالاردى قش ياقشى ماقلاۋ ئوسون، ئوشو ئشتەردى ئاتقارغا كەرەك:

1) ماشىنالاردى موتپ، بەيشكەن مەنى ھەم بىسراقتاردان تاذارب، ئايرم ئولۇشتەرن كەرەسىن مەن ئشقرغا، بىيگەرەكتە شىستىرنە ھەم ئشقلا تۇرعان ئورندارن نى تاذارنب

يىلاير كالحوزدارى نى حەلدە يەشەيدەر؟

ئاگرانوم تىريگولف ئىپتەش مەن ھۇيلەشو.

لينين پارتيياهئ سافتارئندا.

تارعاياش ئۆيۆشماهئ توئه، نهء پارتييالا تاپپلوزدارعائورن يوق. تورندار توكتهبر پلينومئ قارارئن تۆيرهنهلهر. ئۇز ئارا تهنقيت كيگ يولئ ئالا. يهچيكه هايلاوزارئ ئشمهگهر توتتالار.

كوستارسئلق سهنهعهتئ ئۆسۆۆئ

پارتيانئڭ تارعاياش ئۆيۆشما-هئندا ئوتئش مهسهلهسئ.

بئدرهعوتئش منهن ساعشترهاق.

هۆزئۆمه.

بر يلدا ئوتئش.

پارتييا يولئ يۆزئدارعا قارشئ كيگئهئ كورهش.

يهچيكه هايلاوزارئنئڭ قايهئبهر هۆزۆمتهلهرئ

هايلاوزارئك رئنسئ هۆزۆمتهئ نئ هۆئيله؟

هايلاوسابرانياهئندا كوپ يتشهئلكتهر ئاسئلئئ.

هايلاوزاردا حيساب داكلاتئ قويلمائئ.

حوزالئ حهبهرهئ

ئورتا

مهكتهبترگه توقۇوسئلار ئالو يۆمعاقتارئ.

ئۆيرتيماعي ياقئئ

ПРОЛЕТАРИИ ВСЕХ СТРАН, СОЕДИНЯЙТЕСЬ!

بۇتۇن دۇنيا پرالىتارى، بىرلىگىڭىز!

9 نسى يىل سىلى.

باشقۇرتۇستان

BAS,QORTOSTAN

ئ.ك.پ (ب) نىڭ باشقۇرتۇستان ئۆلكە كەميتەتى ھەم باشقۇرتۇستان ئۈزەك باشقارما كەميتەتى گەزيتى.

Орган Башобкома В.К.П.(б) и Ц.И.К'а А.Б.С.С.Р.

ئيدارا ھەم كانتورانىڭ ئەدرەسى: Уфа, Зенцова. № 26. — — — تيليفون № 2-83

گەزيت ئادىنا ئۈس تابقىر سىڭا.

بىرملەب حاقى ھەر بىتىدە 5 تىن. س.س.ف.س.ر. ئىمى بۇنە پوشتا-تيليگرافى كانتورلارى ھەم بولنىك رىتە يازىپسكا قبول ئيتە.

ئيعلان حاقتارى.

پيتيت يولىندا ئالداقى بيتە 30 تىن، بىرنسى ھەم ئۈرتا بيتىندە 60 تىن، سيت قالا ئيعلاندارى 100% قىمات.

گەزيتكە يازىلو حاقتارى.

№ 136 Пятница 23 - Ноябрь 1928 г. يۇما 23 - نويەبىر № 136

ئيمپيريياليستتار سسرعا قارشى ھوعش ئەزرلەيذەر.

ئانگلييا منەن ياپونييا ئارا ھندا سايوز ياھالو ئالدندا

رومانيالا ھايلاو ئەزرلىكتەرى.-بولعاريالا ھايلاو ھۆجۆمتەلەرى.- رومانيالا يەۋرەيلەرگە پا گرومدار ياھالدى.

ئوكراينالتلار پولشەگە قارشى پراتيست ئيتەلەر.

بلعاريالا ياڭى ھايلاوذار.

روماننيالاعى ياڭى حۆكومەت فرانسيا قويروعوندا بارا.

ياپونيا-ئانگليا سايوزى تۆزولو ئالدندا.

ياپونيالا كامەمونيستارذى حۆكۈم.

يەۋرەيذەرگە ھۆجوم.

شۆيتسيە حۆكومەتە ئشسلەر ذن ئالدارعا ماتاشا.

روماننيالا ياڭى ھايلاوذارعا ئەزرلەنەلەر.

رومانيا ۋينگريه منەن ئاتولاشرعا ترنشا.

مەعاريف ئشسلەرى سايوزىنىڭ 6 نسى ئسيزى.

فرانسيا س.س.س.رعا قارشى ھوعش ئەزرلەى.

سەۋيت يۇمھورىيەتتەرى سايوزى ياڭىلقتارى.

كولاكقا يول بيرمەسكە كەرەك.

تاشلقتى كۆسلەب بيناو يارامەى.

ستاليگرادتا ياڭى ئيليكتريك ستانسياھى.

ياڭى ذور بنيالا زاوتى.

ۋتسيك تڭ 3 نسى سيسسياھى ئاسىلدى.

قارالدى ماتيرياليارى ئشلەرگە تەھەمنيەت بيرلەھ.

ئيگن ئەزرلەو ئارتا باشلانى.

ھايلاوذار ئالدندا.

يەرگە ئىرى ميتيوريت تۆشكەن.

سيت ئيلدەرذە سيفتار كۆرەشى.

گيرمانيالا لاكاوت ھەم زاباستوفكالار.

ياڭىنان 500 مڭ ئشسى لاكاوت قورقنۇنس ئاتتندا

ھامبوركتا زاباستوفكى داوام ئيتە.

ديكەبر ھەم ئالداعى ئاينار ئۈسۈن

«باشقۇرتۇستان»

گەزيتىنە يازىلرعا ئۆنۆتماعىز!

ئەگەر 30 نسى نويەبرگە تيكلم يازىلھاعىز، 3 ئايلق 85 تين، 6 ئايلق 1 سوم 60 تين، 1 يللق 3 سوم 40 تين.

گەزيت كۆندەلك بولعاندا حاق بر نى تيكلم ئارتا، لەكىن نويەبرذە يازىلارعا ئۆنەتلمەيەسەك، ديكەبرذە يازىپسكلار باكى حاق منەن ئاللناسافتار.

(بل تورالا گەزيتنڭ 4 نسى بيتن قاراعز)

BAŞQORTOSTAN

V.K.P.(b) nьң Başqortostan ɵlkə kəmitəte həm başqortostan yɵək Başqarma gəzite.

№ 135 . 1928 jьl Şarşambь 21 nyjəbər № 135

Avьl xattarь.

Bəddeң avьlda nejdər bar.

1-Dьvan-Məsetleavьlьnda(Məsə[illegible] k-nь) Dьvan- Məsetle baş[illegible] tarafьnan agьranamices[illegible] punkt haldьrьla. Tьd vaqьt[illegible] ildşerskej punkt haldьrvqa [illegible] sьqardь.

2— D- Məsetle avьl kapira[illegible] avьldьn badar urtalьna bik [illegible] lafka haldьrьp jata.

3— D- Məsetle avьlь terək [illegible] 20 nse sintəberdə uqь[illegible] başlaqьndan birle jaqarqa [illegible] juq, utьn haman ədərlən[illegible] ele.

4— Başkengənən uqьv- uqь[illegible] əsbaptarьn əle bulha alьp be[illegible] almaj bьđ, vulьs dəvmələn[illegible] 23 maktəp aqburhьđ integə.

5— Bəta məʼəssəsələr qaqьđ[illegible] almaجdar, şul jəmlənən 23 [illegible] berhendələ qaqьđ juq.

J. TӨMEŞ.

Bəddeң avьlь qalьşmaj.

Arqajaş k- nь şuluq vulьs [illegible] avьlь kantun dəvmələnđə [illegible] qaranь, in artta qalqjan başqort [illegible] hanala ine, hunqь ara[illegible] vulьs uqьv jorto tarafьnan [illegible] bьzba- citalna asьlьp, [illegible] bьnda avьldьn jəşe, qartь [illegible] bulalar. Izba- citalna ergə[illegible] qьsqьrьp uqьv tynəгəge [illegible] kamsamul həm avьl [illegible] bьnda aktif qatьşalar. Ja[illegible] avьlqa radijo aldьrьlь, [illegible] qorolasaq. Xalq tьnlar[illegible]

Şulajtep kantunda in qarnqь xisaplanqjan Dərbiş avьlьla yktə-ber 11 jьllьqьnda dur ydgərəştər, janьlьqtar kyrep satsijalizmqa taba adьm atlaj. OJLF.

Qьdqlьnьvsь urgьndar qolaqьna.

Estərle kantunь Arьslan vulьsь Hərgəj [avьl]ь ergəhendəge ber hadiңq tuqьjьda bik durqьna kylәm jerdə aq balsьq sьqtь. Bьl aq balsьq ɵhtəndə ber sirek samahьnda qara tupraq anan ɵhtə hьv qatьş appaq balsьq. Hьvlьurьn bulьvqa qaramaңtan, arşьn jarьmsamahьnda qadьr qaranьlar, şulajda kypmə qalьnlьqta ikənen belev məmkin bulmanь.

Bьl aq balsьq mejes aqartьv əsən bik əjbət aq bulhala 1-2-3 kendən jd aldьna ydə osop botəla quja. Bьl berəj fajdaqьl jaraqlь balsьq tygelmikən?

Qьdqhьnьvsьlar tikşerhələr ine. Q. ZӨBƏJREF.

* Şьvitsarьjala Artim tiغan tavdьn başь ujhьv jergə- tybəngə tәgərəp teşkən.

Bьnьn mənən 20 əj jemerelgən.

TӨRLӨ XƏBƏRDƏR.

* SSSR Savnarkumь kamsamuldьn 10 jьllьqь xərmətenə ketep xanalardь, məktəptərdə, ьz-ba-citalnələdə kitaptar menən təʼmin itev əsən 100,000 hum aqsa jebərde.

* Jtalejanьn tənjaq ələştərendə qatь jamqьrđar bulьv arqahьnhьnda hьvđar bьk nьq taşьp jьlqalar,kyldər jardarьnan sьqьp bik kyp avьldardь hьv basqan.

* Sizilejə utьravьndaqь ətnə janar tavь atqan lav (janqan tavdьn jer ɵhtɵnən aqьp sьqarqan tərlə şьjьq nəmələr) bik kesajep, bьl utьravdaqь Mikoli qalahьna jetep anь bəђьv ixtimalь bulqanlьqtan bьl qalalaqь xalqtar sitkə qasa başlaqandar.

* Njujurьq şəhərə urtahьndaqь qьjbatlь taştarđь eşləp hata torqan ber məgəzinde maska kejgən dyrt keşe talap, 800,000 humlьq berlianttarьn alьp qasqandar.

* Girmanejala başqalarqa qьsqьrьp hejləges radijo quјьp baqsalaqь jemeştərgə teşkən qoştardь mərkəz radijo ьstansьnan əse həm şavlь tavьştar birep qьvьp jebərə başlaqandar.

Aa	Bʙ	Cc	Dd	Ee	Əə	Ff	Gg	Çç
Qq	Hh	Ii	Jj	Kk	Ll	Mm	Nn	Ңң
Oo	Өө	Pp	Qq	Rr	Ss	Şş	Tt	Uu
Ьь	Xx	Đđ	Yy	Zz	Ƶƶ	Ъъ	Ьj ьj	Vv

ئوقى، قالاب تۇيوتقۇنكا ئوزۇنكا ئوزۇقا تولساق ئىسكەن رۇپ بلماسە-ئى

سەيفى ئيب ئيسكوژين.

سەيفى ئيپتەش ئيسكوژين ئستەرلى كانتونى مۇراپتال ۋولىسى قاراى ئاولندا 1904-نسى يلدا تۇعان. ئول 4 سينفلى ئاول مەكتەبنگنە بۇتۇرووئنە قاراماقتان ئاولدى مەدەنى تۇرمۇشقا ھۇبرەوئە ئالى سافنا ئشلەب كيلدى. 28-29 نسى ئۇقو يلندا ئاولدا ئۇولاردى ئۇقتقان، ھوكمى يلدا ئاول بەشتەرن يلب باگى ئەلاپ منەن ئۇقتقى، ئاولدا قانل مۇبۇش، ئۇبۇشترلشب ئۇلدا مۇدىر بولب ئشلەنى ھەم 25 نسى يلدا كامساموللا ئينب شول واقتقان بيرلى «باشقورتوستان» گەزىتنلە حەبەرسى بولب تۇرذۇ.

ئول كوپتەن توگل برەى كورستا ئوقرعا تيب ئۇفۇگە كيلگەيئى، لەكين ئولم ئوعا بول بيرمەنى، ئونك قولاغنى ئاورو بولب ئول مى ھنى زارارلاوذان 17 نسى نويابردە ئۇفۇلە ئولدى. ئول:

— ئەذرطەبلنمەيدى ئارتترھام ئورنداعى يلتشھنلكتەردى بۇتۇروذە قولدان كيلگەن بارلى سارالاردى كورر ئينم-تى تۇرعاينى.

«ھابان» ژورنالنا ياذوسذ ئيپتەشتەرگە.

«ھابان» ژورنالنا ياذوسى ئيبتەشتەرذەك بايقاعى ژورنالدك سنققان بر نوميرذن يلبەرلپ، ئورۇوذى ئوتنتەلەر. ژورنال نوميرذارذن ئايرلم ئۇرەوئشتە بوش يلبەرلو كوپتەن توقتاعانلتتان، يادوسى ئيبتەشتەرذەك ئاى باشتتان ژورنالعا پادپسچيك بولب يادذلوذارى ئوتنتلە.

قايبى بر يادوسلارتبنك پادپسچيك بولب يادذلمايئنسا، گانارار ئيبتەبنتە ژورنالدك ئاى ئارلم نومبوذارذن ئاى ھايذن يلبەرلپ تورلوذى مۇرايذار. بتلاى ئيتكەنلە بترذەن بتل ئش بوحكالتيرېيە ئشتنە قوماساولىاق كيتترلپ، ئارتلق يادو — ھتدو مەشتەتتەتن ئارتنترا، ئبكتنسەنەن ئالوسنلار ئوسون ئوكابلى توگل، سونكى ژورنالدك ئايرلم نومبيرى ئايلاپ يادذلعاندارعاكا قاراعاندا قيباتتراق.

ئوشولاردى ئيتكە ئالنپ بۇتە ژورنالعا يادوسى ئيبتەشتەرذەك ژورنالعا پادپسچيك بولب يادذلوذارى ئوكايتراق بولنر ئيذ-ى.

«ھابان» ريداكسيياھى.

بتلدئروذەر.

— پارتنيانك قالا كەميتەتنلە لينينىزمذى ئۇيرەنوسى بۇتە توكەرەكتەر ھەم ئايرم كشتلەر ئوسون ئوقو كيتابتارى بار. ئەذر ئاقساعا ھاتنب ئالنوعا بولا.

— ئستالين ئيسمىدەگى شەرق ئ واق ميللەتتەرى كاممونيستار ئونيۋيرسيتيتنا ئورتندار ئالنتنى. قابول شارتتارى «پراۋدا»نك ئوشو يتلعى 16|XI ندە سققان نومبرندا ئيعلان ئيتتلدى. بتندا ئيەرگە تلەوسىلەر داكوميتنتارن پارتنيانك قالا كەميتەتى ئاگيتپروب بولكنتە بيررگە تيشلەلەر.

پارتنيانك قالا كەميتەتى ئاگيتپروبى.

مەسئول ريداكتور ت. كەليمولين.

Ответ. редактор Т. КАЛИМУЛЛИН.

Өfe Janььqtarь.

ئوذەك مۇئەسسەسەلەرذە.

سەويت ھايلاوذارئنا ئەذئرلكتەر.

باشقورتوستان ئوذەك باشقارماعى نويەبر ئاذاقتارئندا سەويتتەرگە ھايلاو ھەم حيساپ بيرو كامپانيالارئنك بارئشن تورامنداعى ئشتەرذى تيكشرو ئوسون ئورنتدارعا وەكيللەر سئعاراساق.

ھايلاو ھەم حيساپ بيرو كامپانياھى مەلئنذە بەر نيسە ذوركراق رايونداردا، ۋولىس ھەم ئاولارذا ئوذەك باشقارمانك حيساپ داكلاذى قويئلاساق.

سەويت ھايلاوذارئنا قاتنعنذاردى كوبرەك ئىلقرو ئوسون ھايلاو — حيساپ بيرو واقئندا قاتنعنذارعا ئايرم رايوندار بيلدەلەنئپ، ئولاردك ئوذذەرئنە ئايرم داكلاتتار قويئلاساق.

بۇتە كانتونذاردا (ئستەرلئتاماق كانتونئنان باشقا) سەويت ھايلاوذارئنا ئەذئرلك كورو يولئندا يارلى، باتراكتار ھەم سەويت ئشسئلەرئنك كانتون كەكەشمەلەرى ئوذعارئلدى. ھذر ۋولئس كەكەشمەلەرى ئوتكەرئلە.

كامساموللك باشقورتوستان ئۇلكە كەميتەتى، كامساموللك كانتون كەميتەتەرئنە ھايلاو مەلئندە 18 ئورندا ئوذذئنك حيساپ داكلاذئن قوياساق، ھايلاوذار ئوذعارو ئوسون ئورنتدارعا وەكيللەر يلبەرئلدى.

باشقورتوستان تورلۇق تريستئنا حۇكومەت وەكيلى (ئوپالناموچينئين) ئيتپ يتر ئشتەرى حالق كاميسارى ئيپ. داولتتى بيلدەلەندى.

— بۇتە باشقورتوستانداعى سەنەعەت ھەم كاممونال پريدپرئياتيەلەرذە، تيذ كوندەن ئيتكى ئواتق تيمر-تومۇرذارذى يئيو باشلانا. برنسى كۋارتال فينانس پلانئ879100 ھوم سامامئنداعى داحوت ھەم راسحوت منەن ئراتلاندى.

«باسماياسيوز» ئوذئنك 27 -28 نسى يتلعى ماى ئەذئرلەوپلانن %125 ئيتپ ئوتەنى.

ئالداعى بيش يللق پلان بويئنسا، باشقورتوستان ئاولدارئندا ماى زاوئتئھالدئرو ئوسون 2 ميليون 800 مك ھوم ئاقسا ئوتوئلاساق. زاوئتتار باشتا مۇتسئلك رايونذارئندا ھالئناساق.

باشقورتوستان تورلاق كاپيراتيفتارى ئوسون 28 - 29 نسى يلدا تورلاق ئوذەتترو ئوسون 400 مك ھوم ئاقسا ئوتوساقتار. بئعا3 مك400 كۋادرات-ميتر ذورلئقئدا تورلاق ئشلەتپ بولاساق.

تورلو حەبەرذەر.

* ئانگلياللا نق داول بولپ 20 كشئنئ ھەلاك ئيتكەن.

* فرانسيالا رين قالاعئندا ئيليكترىچيك ئستانساھئنك قاذانئ شارتلاپ 8 ئشسئ يارالانذئ. مانئ ذيان 80مك ھوم. قالا قاراڭغئ قالدئ.

* لاتويا يومھورئيەت باشلئعئن بارعان پويئزدئ ھەلاك ئيتوگە ماناشو واقيعاھئن تيكشرلاب، تۇپھن، بارئ پالبسە پراواكاتسياھئ بولب سققان.

«حذمەت ھەم سەنەئيعۇنەفيسە ھارايئن» تۇذەتترو يولئندا

يەمەعەت تۇيۇشمالارئ ياردامئ.

قالا كاممونال ترىستئ، حذمەت ھارايئن تۇذەتترو فوندئنا 1000 ھوم ئاقسا بيرذئ.

ئۇفۇ «سيرابكوپئ» بتل فوندقا 500 ھوم ئاقسا ئيتەلپ، «باشمايساپوز»، «باشحليبساپوز»، «باشقورتوستان قوشسئلق ساپوزئ»، ھەم «رابكوپ» ذى ئوذئ منەن تيگلەشرگە ساقرا.

«حذمەت ھارايئن» ئشلەتپ بۇتۇرو فوندئ فايذاھئنا، ئۇفۇ ھئراعانالارئندا ھاتئلا تۇرعان ھەر بر بوتيلكا ھئراعا بيشەر تين ئۇئتئمە حاق قويو توراھئندا مەزبورى قارار سئعارئلاساق.

ئۇفۇ «نارپيتئ» حذمەت ھارايئن تۇذەتترو فوندئ فايذاھئنا ئوذئندە ھاتئلا تۇرعان ھەر بر بوتيلكا ھئراعا بيش تين ئۇئتئپ ھاتا باشلانئ.

كۇندەلك ياكئلئقتار.

ئۇفۇ قالا سەويتئ نك پريزيديوم ئولتئرئشندا كۋارتير حاقتارئ تورامئنداعئ ياكئ پالاژيئنيا ئراتلاندئ. بتل پالاژيئنيا تيذ كۇنلە ئيملان ئيتئلەسەك.

ئۇفۇلە ئافتادور بەحيكەلەرئ ئويوشمئرئلا باشلانئ. «ئافتادور» فايذاھئنا «ئافتولاتارئ» بيليتتەرئ ھاتئلا. لاتارئ بيليتئنئك حاقئ 50 شەرتين. بتلئ بۇتە ئوچريژدينيەلەرذەن ئالئپ بولا.

ئۇفۇنئك 3 نسئ ميليتسيە بولئگئ بۇتۇرولە. بتلئك ئشئ شول تيرەلەگئ ميليتسيە بولئكتەرئنە تاپشئرئلاساق.

* ... نسئ ئاتلئ باشقورت ئيسكادرونئ قئذئل ھەسكەرذەرئ ئاراھئندا ئاذئلئقتئ بۇتورو ئوسون ئيسكادرون يانئندا ليكپونكت ئاسئلا.

ئۇفۇ ماگازينذارئندا.

«باشتورگ» نك 4 نسئ نوميرلئ ماگازيندا 130 يەشئك رەزين گالوشتار كيلدئ. تيذ كۇنذەن بالالار ئوسون ئاياق كيێمدەرئ كيلەسەك.

«باشتورگ» قا ياقئن سوكنا تاوارذارئ كيلدئ. بتلار ئشسئ ھەم حذمەتكەرذەرگە پرافسايوز بيليتئ منەن بيرئلەلەر. تيذ كۇنلە تئگلگەن كوذگئ بوبرئك پالتولەر كيلوئ كۇتئلە.

حەبەرسئلەر كۇندەلئكئنەن.

بتل ئاولعا پاتريبيتل كاپيراتيفئ كەرەك.

نا — قاناى كانتونئنداعئ ئاحون ئاولئ تيرە يافئنا مەدەنئ ھەم ئيقتيسادئ كوسلئ ئورئنداردان. منئدا ئواق بورس شيركەتئ، سبر ئەذرلەو ئەرتيلئ، كالحوزدار، ئوذ ئارا ياردام، كومەكلەب تيرمەن تۇتو كورك ئشتەر بارئئلا بار. لەكين پاتريبيتل كاپيراتسيانئن ئوذۇب يولدا حالب يئبەروسئ بوق. بتنعا تيكلم ئويۇشترلعان پاتريبيتل كاپيراتيفتارئن باشتارئندا ئورئوسئلار ئاشاب بۇتۇرپ، ئالارذان تولەتو سارالارئ كورلمەگەن. پارتئيا ھەم سەويت ئويۇشمالارئ بعا ئيعتيبار قلماعاندار، حاتتا بتل تورئلا قوذعاتلعان مەسئلەلەرذئلە باتئپ قالوذار بولماعان.

پاتريبيتل كاپيراتسيانئ توراھئندا موذ ئاسپالئ كرەتئئنەتئئر كاپيراتردارذئ ئاشاتماتئ توگل، ئاشاتتئ ئيتئنئ، شول ييتەرە تيب قويالار.

منئا شول حال منەن حوسوسئ ماتوسئلار قايذالانب كاپيراتيفتا 30 تين تئرا تورعان ئەيبرذەرذئ 90 تين — 1 ھوما ماتوذار بولئلئ. ئالاى قيباث ئالرعا تلەمەوسئلەر 20 ساقرما ئاسولئ ئاولئنا يەكئ 15 ساقرمداعئ كورشئ ئورت ئاولئنا سابارعا مەزبور بولالار. بيلاريت زاووتئنئك ئشسئلەر كاپيراتيفئ بتل ھەلئئ ئيتكە ئالئب 10 نسئ سيئتەبرذە منئا ئوذئنئك بولكەسئن يەبەرذئ. منئا تاوار بايئاق بولا، مانوفاكتور كوبرەك ئيگئن بيرو سئلەر منەن يارلئ ھەم باتراكتارعا بيرئلە. باشقا كوب نەمەلەر ھەر كمگە ھاتئلا.

لەكين بولكەسە منئا واقئتئنا كيلگەن، ئول كيتكەس-تە ئاولدا پاتريبيتل لافكاھئ بولمئ ئوسون ۋولكوم منەن ۋيك سارالار كورمئلەر ئيتئئ.

«ق»

كاپيراتيفتان تاوار ئالپ ھاتالار.

بۇرىەن ۋولئسئ پاتريپ كاپيراتئئفئئئنك ئشتەرئ بر ھەئلم نوتراوذان قايذالانب ۋولئستا ئواق ئسپيكولئئتئر بيك كوسەيئئئ. بتلار تاوارذئ ئۇفۇ يەكئ ئرمبوردان كيلترمەئ كورشئلەگئ قاعا ھەم ئئوذەن كاپيراتيفتاردا ئاھزا بولب شونان كوپەلپ ئالپ كيلترپ ئواقلاب 2 — 3 حاقئنا ھاتالار. ئارالا ميسكەلەپ كەرەسين، توكلاپ مانوفاكتور ماتوسئلارئ بار. كاپيراتيفتار تاوارذئ ئايرم كشئلەرگە بئلاپ كوپلەپ ماتماعئندار ئيتئ. «كورپ بلوسئ»

حوقوقلئ بولعئبئذ كيلە.

مين نامان — قاناى كانتونئ، تونعانار ۋولئسئ، مالاى موينئاق ئاولئنئك مۇذەويرئئ فەحرئتئئن، ئوشو يتلدئك برنسئ ئاوعئستئنان باشلاپ موللائعمئذئ تاشلاعانمئذئ بلدئرەم.

* مين، بەلەبەى كانتونئ، توق سوران ۋولئسئ، ئورگئ بايئ ئاولئنئك بايذانئنئ دەولەتحوزا 1927 نسئ يئلئنئك فيوراليئئان بيرولئ مال ئالئپ ماتوومئذئ تاشلانئم.

* مين، تامئان قاناى كانتونئ، تامئان-ئانعاولئ ۋولئسئ، بارلئقاپ ئاولئنئك كەلئموللئن ئەحمەدوللا، 1928 نسئ يئلئنئك 37 نسئ ئوكتەبرئنەن باشلاپ موللالئعمئذئ تاشلانئم.

* مين، تامئان-قاناى كانتونئ، تامئان-ئانعاولئ ۋولئسئ، دەولەت ئاولئنئك حەبرئتئئئن ئەحمەت، 1928 نسئ يئلئنئك برئنسئ

ئوكتەبرئنەن باشلاپ ئيت ساوذاھئن تاشلاعانمئذئ بلدئرەم.

* مين، ئارعاياش كانتونئ، قوذ شاق ۋولئسئ، ھارئ ئاولئنئك حەبيبوللئن عەزيزوللا 1928 نسئ يئلئنئك 29 نسئ مارتئنان بيرلئ موللائعمئذئ تاشلاعانمئذئ بلدئرەم.

* مين، ئارعاياش كانتونئ، م—، ۋولئسئ، مەولئت ئاولئنئك وادا سولەيمەنئئ، ئوشو يئلئنئك 4 نسئ مايئنان باشلاپ موللالئعمئذئ تاشلانئم.

* مين، ئستەرلئ كانتونئ، كەلئئر، تابان ۋولئسئ، بەلەكەى ئوتەش ئاولئنئك عەبذيئف فازلئئەحمەت، 1928 نسئ يئلئنئك 15 نسئ مارتئنان 2 نسئ رەزرەت پاتيئت منەن ساوذاھئن تاشلانئم.

پادپيسكا يئيوسئ ئيپتەشتەرگە.

ئايئرم حەبەرسئلەرگە ياذلعان حاتتار بويئنسا پادپيسچيك ئابوسئ ئيپتەشتەرذەن:

— ھەر-بر پادپيسچيك تورامئنا ئيدارارعا ئاقسانئ ئايئرم، ئايئرم بيەرە تۇرۇرعامئ، يەكئ بارەن بر بولئ بيەررگەمئ تيگەن مۇراوذار كيلە. بتل تورالا توبەنذەگئ ياواپتئ بيرەبئذ:

— ھەر، بر حەبەرسئ قايئ ئاى ئوسون پادپيسچيك ئابونا برەم، برەم بولئالا، بر بولئ يئبپ بولئالا ھەر ئايئلئئ شول ئاينئك 30 نسئ سيسلامئنا تيكلم يئبپ پوچتاعا بيررگە تيشئەر.

شولايوق پادپيسكا ئابونسئ ئيپتەشتەر پوشتانان ئوذذەرئنە تيئش پراتسينتئئلا مۇراپ ئالرعا حاقلئ ھانالا.

«باشقورتوستان» دئ يئللئق پادپيسچيكتارئنا.

«باشقورتوستان» گەزيتئنئك ئوشو نوميرئ منەن گەزيتئنئك يئللئق يادذلوسئلارئنا «ھابان» ژورنالئنئك 11(37) نوميرئ ئيدارا يئبەرئلە.

!بارئعذا «باشقورتوستان» بارئعذا!

گەزيتئ 1929 نسئ يئلئنئك برنسئ ميئوارئنان

كۇندەلئك

بولب سئعا باشلاياساق.

كۇندەلئك بولعاندا يادذلو حاقئ كوب ئارتماتئ.

1 ئايعا	3 ئايعا	6 ئايعا	1 يلعا
45 تين.	1ھ. 30 تين	2ھ. 50 تين	4ھ. 80 تين

گەزيتكە نويابر ئاينئندا يادذلوسئلار ئيتكئ حاق منەن يادذلالار. ئيتكئ حاق منەن بولعاندا 6 ئايلئ 1 ھوم 60 تين، 1 يئلئق 3 ھوم 40 تين. ئەگەر، نويابر ئاينئندا 6 ئايلئ، 1 يئلئقعا يادذلئپ قالياعئئ، كوپكئئئە قايذا ئيتئمئئ.

ديكەبر ئايئ ئستئئئە گەزيتكە يادذلو ياگئ حاق منەن بولاساق.

شونئك مئئەن برگە باشقورتوستانعا يئلئق يادذلوسئلارعا «ھابان» ژورنالئن بوش يئبەرو بۇتۇرولە. «ھابان» عا ئايئرم حاق بولاساق.

گەزيتكە بۇتە بوشتا - تيليگراف كانتورالارئندا، بولكسەلەرئندە، توگگەلئك بوشتالاردا، بوشتا ئاگيئئتارئندا، حات تاشوسئلاردا، گەزيتئنئك ئايئرم وەكيللەرئندە يادذلئرعا مۇمكين.

ئيدارا ھەم كانتورا منەن حەبەرلەشو ئوسون ئەدريس:

г. уфа, ул. Зенцова д. №26. ред. газ. «БАШКИРДСТАН».

I. D. K. „URAL" 20—23 nse nyjəberdərdə.

Xuduzьstьvalь sit il filmehe 6 bylektə (2080 mitьr)

Pьrukarur iordaN

Kartina J. T.Nosьjrьf idarahьndaqь simfunejə arkistrь aktinda kyrhətelə.

SЬJANЬSTAR: 6 s. 7 s.30 m. 9 saqəttə

JƏKŞƏMBE kən 5 s. 30 m. 7s. 8- 30 m. ta başlana.

I. D. K. „GURЬN" 20—23 nyjəberdən

6 Bylektə AMIRIKA kəlkəhe

BƏXETLE ĐAQA

SЬJANЬSTAR: 6 s. 7 s.30 m. 9 s. başlanalar.

„QЬDЬL JONDOĐ" 20-21-22 nse nyjəberdərdə

Xuduzьstьvalь tarixi kartina

NIKALAJ Ilnse ƏRƏSƏJE həm TALЬSTUJ

Pьragьramdan tьş 46 nsь uumirlь jaңь «SAVKINA» ZURNALЬ.

SЬJAЬLSTAR: 6 s. 7 s.30 m., 9 saqəttərdə başlanalar.

باشقورت دەولەت تياتئرئ

23 نسئ ديكەبر — يوما كۇن

قاراعول

4 پەرذەلە د. يولتئ ئەثەرئ.

باشلانا سەعەت 7 ئە. ئەذەر ئورناھئئا قويئرا بالبتئ ئاراقتان بئبو بولاساق.

قابزاتكوم ھەم مستكوم زيەيفكەلەرئ ملئەن ئلئگولئ سيزونئئ بيليتتەر 25 ھەم 50 پراسينت ئسكيدكە ... ھاتئلا.

ساوذا تركەوئ ئيعلاندارئ

** 1927 نسئ يئل 31 ئوكتەبرذە باشقورتوستان ساوذا ح. كاميسارلئعئ ئاراقئئان 1927 يئل 31 ئاوعئستقئ ساوذا تركەوئ پالاژيئنياھئنا ھەم ساوذا رئيستردئنك III نسئ بولئگئ بۇرۇتو قاعيدەلەرئئە بيئائئەن س-س-ر ساوذا رئيسترئنئك III نسئ بولئگئ بويئنسا فيليالدار رئيسترئئا 34 №. (ئوئئف دورئئسئ) ملئەن ئاكسيالئ «باشسبلەوز ئسئابژيئيە» شيركەتئنئك قوالئق ئسكلاذئ كرئلدئ.

ئورئئئئ: تەشكەنت تيمر يولئئك قوالئق ئستانساھئ.

ئشئ: ئاول حوزالئعئ قورالدارئ ملئەن تەئمين ئيتو.

باشق. ساوذا ح. ك. ئورئباثارئ: م. ئورازايف.

** 1928 نسئ يئل 31 ئوكتەبرذە باشقورتوستان ساوذا ح. كاميسارلئعئ ئاراقئئان 1927 يئل 31 ئاوعئستقئ ساوذا تركەوئ پالاژيئنياھئنا ھەم س-س-ر ساوذا رئيسترئنئك III نسئ بولئگئ بۇرۇتو قاعيدەلەرئئە بيئائئەن س-س-ر ساوذا رئيسترئنئك III نسئ بولئگئ بويئنسا پايدارعا بولئمەگەن ئوستاف كاپيتاللئ يوريديچيسكئ لئتسولار رئيسترئئە 17 № (ئون يئئئسئ) نومير ملئەن ئۇفۇ قالامئداعئ دەولەت قويو ماشيئا زاووتئ «ئۇفكوسميئزاووت № 1» كرئلدئ.

ئشئ: سويئن ھەم باقرذان نەمەلەر قويو ھەم ھاتو.

ئوستاف كاپيتاللئ: 196111 ھوم 52 تين.

ئورئئئئ: ئۇفۇ قالامئ، ئوكتەبر ريۋەلوتسيەھئ ئورامئ 74 №.

باشق. ساوذا ح. كاميسارئ ئورئباثارئ: م. ئورازايف.

Ufa, tipo-lit. «Okt. Natisk» BЦСНХ.

БАШГЛАВЛИТ № 613.

سەۋيت قىزل كريست يەمعىيەتىنە 10 يىل تولدى.

باشقۇرتۇستان هاولىق هاقلاو حالىق كاميسارى هەم باشقۇرتۇستان قىزل كريست يەمعىيەتى رەئيسى ئيپتەش ئەدھەمۇف مەقەلەھى.

حەبەرسىلەر هەم ئىستينە گەزيتەلەرى مۆيۆشى.

حەبەرسى ئاكتيف يەمعىەت ئىشسىنى بولرعا تيىش.

ح. ئوسمانىق.

ئىستينە گەزيتەلەرىنىڭ ئىشتەرىن كۆسەيتو ئۆسۆن بىلارعالا ئيعتيبار ئيتو كەرەك.

قىزل ئەرمىيە سافتارىندا.

1907 يىلعىلارعا داپريز پادگاتوفكا باشلانو ئالدىنان.

داپريزپادگاتوفكا ئىشندە گراژدان ئۆيۆشمالارىنىڭ ياقىندان قاتنىشىرعا تيىشتەر.

ديك بر باشتارىندا ئوقو، بىزو، بەلەبەي هەم ئىستەرلىتاماق كانتوندارىندا 1907 نىسى يىل توعان ياشتەرگە داپريز پادگاتوۋ كا باشلاندا.

حوزلەتندا ئىرەتلەنى يەمعىەت ئىشندە ياقشى ئاتپ بارا.

ۋاينوكور رازى لاتيپوف.

ئۆ. مۆحەممەتشين.

سيت ئيليمينت بالالارىنا سەۋيت مەكتەبتەرندە ئورن يوق!

بىلارنى سوپلەرگە كەرەك.

ۋولكوم بىلارنى نيگە ياقلاي؟

... قاتاي كالحوزدارنىڭ ئوگشتارى.

كالحوزدارنا سەسودە، ئورا ۋايدا ئارتىعىراق.

كالحوزدارنا يىر ئوزو.

نامىان-تانعاور ۋولنسىنىڭ دەولەت ئاولندادى «پارىژ كاممونامى كۈنۈ» ئاول حوژالىعى ئەرتيلندە كورلدى. بندا هەر بر گيكتار سەسودەن بۆيىداى 2047 كيلاگرام (125 پوت)، بۆرساق 3685 كيلاگرام (225 پوت)، ھولو 2047 كيلاگرام (125 پوت)، بىتىن 1228 كيلاگرام (75 پوت) ئالىندى.

1904 نىسى يىلعىلارنى ئاولدا رلنا ئوزىتتىق.

پارىژ كاممۇناھن كۈنۈ ئەرتيلندە ئوگش.

ساۋحوزدار تيردەھندە.

تورەتتىنىڭ بالاھى رابفاكتا.

مەعاريف ئشسئلەرئ ماتبوعات تاراتئو فرونتئنا

مەعاريف حالئق كاميسارئ هەم مەعاريف ئشسئلەرئ سايوزئ ئۆلكە بولئگئنئڭ مەعاريف ئشسئلەرئنە ئاسئق حاتئ

سانسيالىزم ئۆزئو ئۇرئوشئ بۇتە بئذئڭ ئالدئنا كۇندەن كون ياڭئ مەسئەلەلەر قو- يئب، ئونئڭ بر كون موكئلاماي تەۇرئوشئا ئانئفارلئونئ تالاب ئيتە.

ئيگن ئەذئرلەو فرونتئ يومئشارماهئا!

هوكئەئ 3 نسئ بيش كۆنلۆكتە ئيگن ئەذئرلەو بۆتە باشقۇرتۇستان دەومەلندە 10,1٪ قئ كەمئگەن. ئالداعئ بيش كۆنلۆكتەرئنئڭ قاباتلانماۋئ يولئندا سارالار كوررگە كەرەك.

ستەرلى تاماق كانتونئ ...

سيتر-ايوز 3 نسئ بيش كۆنلۆكتە 263,4 ديكانون ئيگن ئەذرلەگەن. بئنئدا، ئونكەن بيش كۆنلۆككە قاراعاندا 6٪ ئارتو بار.

يەلاينر ئالدا باراء، بئنئدا، 3 نسئ بيش كۆنلۆكتە 94,8 ديكانون ئيگن ئەذرلەپ، ئابلق پلان 125,2٪ ئيتب ئوتەلدئ.

سايوزحليب 3 نسئ بيش كۆنلۆككە 112 ديكانون ئەذرلەپ، 2 نسئ بيش كۆ-

ئوفو كانتونئ 3 نسئ 5 كۆنلۆككە 81,6 ديكانون ئيگن ئەذرلەپ، نويابر پلانئ بارئ 25٪ قاعئنا ئوتەگەن.

بەلەبەي كانتونئندا 3 نسئ 5 كۆنلۆكتە ئيگن 159,2 ديكانون ئەذرلەنگەن. ئونكەن بيش كۆنلۆككە قاراعاندا 9٪ قا ئارتترعان بولئپالا، كۋارتال پلانئ 39,7٪ قاعئنا ئوتەلگەن ئەلئ.

بۆرئو كانتونئ ئونكەن ئيكنسئ بيش كۆنلۆككە قاراعاندا ئەذرلەو ئشئ 47,6٪ قا كەمئگەن.

بايماق ئشسئلەرئ ئاراهئندا

زايوم تاراتو ئشئ بۆتتئ.

بايماق ئۆيەگئندە 2 نسئ ئيندوسترئيا-ليزاتسيا زايمئ تاراتو ئشئەرئ بۆتتئ. زايم بۆيەمئ 70 مڭ سوملق تارالدئ.

مەسعوت كانتونئندا 3 نسئ بيش كۆنلۆكتە 41 ديكانون ئەذرلەگەن. بئندا ئونكەن بيش كۆنلۆككە قاراعاندا ئەذرلەو ئشئ 39,4٪ قا ئارتقان. ئابلق پلان 62,6٪ قا ئوتەلگەن.

مەعاريف كاميسارئ: كەريم ئيداحوژا.

مەعاريف ئشسئلەرئ سايوزئنئڭ ئۆلكە ئيدارەسئ رەئيسئ: ئە. ئابدوللين.

هاقلق ريژيمئ ئۆرنئذ قوللانئو زارار ئبولئپ تۆشتئ.

بايماق ئاو ترئيسئ هاقاق ريژيمئ ئۆرئن- ئە قوللانئپ، پرابزۋودستۋانئ توقراتو هالئنە تيكام بارئپ يئتئ.

ئاول حوژالئعئ نالوگئ نيسك يئيئلا؟

باشقۇرتۇستان دەومەلندە 8 نسئ نويابرگە تيكلم ئاول حوژالئعئ نالوگئ 3 ميليون 852 مڭ 664 سوم يئيلعان.

بۆرئو كانتونئ 8 نسئ نويابرگە 762 مڭ 975 سوم ئاول حوژالئعئ نالوگئ يئيئلعان.

ئوفو كانتونئندا برئنسئ نويابرگە 803 مڭ 997 سوم ئاول حوژالئعئ نالوگئ يئيلعان.

بەلەبەي كانتونئندا 8 نسئ نويابرگە ...

ر.ك.ئي

ئشتەرئ يەڭلەنئرو يولئندا.

ۋولئس هەم ئاول سەويتتەرئ يانئندا ر. ك. ئي. سيكسئيەلەرئ تۆزئو هەم ئولاردڭ بورستارئ

كانترول كەميسئيەسئ هەم ر. ك. ئي ئورگئنلارئنا بۆكمەتلگەن ئذور ئشتەرئەن: ئيلدئ ماشينالاشترو، ئاول حوژالئن كالليك-

قاللاي، پرائيزۋودستۋا هەم تورلئو ئاپپاراتتار- ذامئ يتشيلكتەرذئ بۆئۆروگە سارالار كو- رەلەر، تورلئو ئورندارذا تيكشروئەر ياهايلار.

ПРОЛЕТАРИИ ВСЕХ СТРАН, СОЕДИНЯЙТЕСЬ!

بۇتە دۇنيا پرالەتارى، بەرلەگەگۆلا

9 نسی یل سعا.

باشقۇرتۇستان

BAS,QORTOSTAN

ۇ. ك. پ. (ب) نلڭ باشقۇرتۇستان ئۆلكە كەميتەتى ھەم باشقۇرتۇستان ئۈزەك باشقارما كەميتەتىنىڭ گەزىتى.

Орган Башобкома В.К.П. (б) и Ц.И.К'а А.Б.С.С.Р.

ئىدارا ھەم كانتورانىڭ ئەدرىسى: Уфа, Зенцова. № 26. — — — تىلىفون № 2-93

گەزىت ئادناما ئۈس تاپقر سىعا.

№ 135 — Среда 21 - Ноябрь — 1928 г. — شارشامبە 21 - نويەبر — №135

بۇتەگۇنۇدە پادپيسكا يەنيو يارۇشۇنا!

دەكابر، عينوار ئايدارۇندا «باشقۇرتۇستان» ھەم «ھابان» ژورنالۇنا پادپيسكا يەنيو يارۇشۇ ئيعلان ئيتىلە.

بارلىقا بۇتە حەبەرسىلەر، ئوقوتوسىلار ھەم بۇتە ئاول ئاكتيفارۇ قاتنىشا ئالار.

س - ديماكراتتار حوژلار مۇنەن بر ياقتا.

ساتسيال - ديماكرات حزمەت مينيسترى ئىشسىلەرگە ئىش باشلارعا قوشا.

پرافسايوز يىتەكسىلەرى پرافسايوزدا تورماعان ئىشسىلەردى ئاس قالدرتتىلار.

لاكوت ئارقاھندا ئىشىز قالوسىلارعا يارزام بيرزرمەيزەر.

ميسر ميللەتسىلەرى كۇرەشتى توقراتمايزەر.

حيانەتسىلار ئوز ئىشتەرى تاتقارلار.

فرانسيالا زاباستوفكىلار.

قتايزا ئاق تيرور كوسەيە.

سەويەتتەر سايوزى ياكۇلۇقتارى

ئونياق كافكازدا نالوق شەپ يەنيلا.

گيرمانيا-س س س ر ئاراھندا ھۈيلەشو باشلانا.

مەسكەوزە ئوكتەبر تانتاناھى.

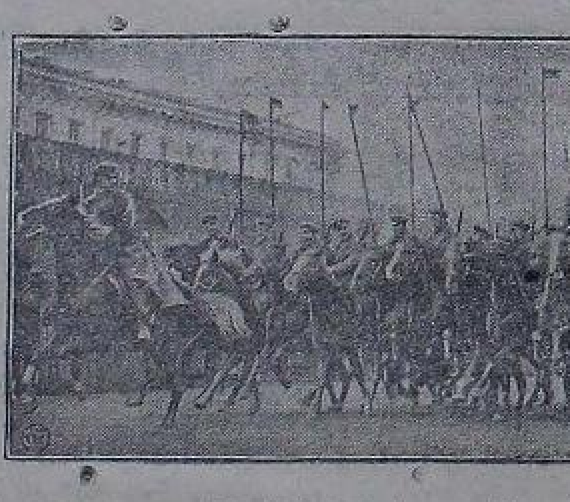

مەسكەوزە ئوكتەبر بايرامندا قىزل ئەرمىيە پاراتى.

بارعىزا مەدەنى پاحوت سافنا!

باشقۇرتۇستاندا بۇتە مەعاريف ئىشسىلەرىنە.

قەدرلە ئىپتەشتەر!

تۇشلوك ئىسلاۋيا فرانسيا قومىنا بيبى

گيرمانيا ميللەت مەژلسى كامفراكسياڭ حۆكومەتكە ئىشەنمەو بلدرو توراھنداعى تەقديمنى كيرى قاقتى.

تۇشلوك ئىسلاۋيالا فرانسياعا يالىلا.

لاتۇيانىڭ 10 يللق بايرامى.

گيرمانيا نيگە قورالانا؟

كاممونيستار مۇنەن فاشيستار ئاراھندا بەرلىشتەر.

باتراكتار سەويت ئىشىنە ئەذرلەنە.

ۋتسيكتىڭ 3 نسى سيسسيەھى.

مەسكەو، ۋتسيكتىڭ 3 نسى سيسسيەھى بوگون (21 نسى نويەبردە) ئاسلا.

يارلى ھەم باتراكتاردى كاپيراتيفلاشتررعا.

ئورمان حوژالىعىنىڭ يارۇشى.

Bətə donja, pıralitardarь beregegeđ!

BAŞQORTOSTAN

V.K.P.(b) nьŋ Başqortostan ələkə kəmitəte həm başqortostan yđək Başqarma gəzite.

№ 134 1928 jьl Jəkşəmbe 18 nyjəber. № 134

لاتينسلنق ئوگنشنڭ توراهنندا تاريحى داكومئنت.

Anqara (Tərkejə) xəkymətenen 1 nse nyjəberđə bəjək millət məglisenen ultьrьşь asьlьp, berense ultьrьşьnda uq Mostafa Kamaldьŋ Latin xərefterə turahьndaqь notqьn həm pьrajьktьn tьŋlap, tanqьh erəveştə tybəndəge zakunnь ber avđđan qabul itte:

1- nse dikəberđən başlap bətə gəzit- zurnaldar, bətə riklama, iqlandar iĥke qərəp xərefenən janь latin- tərək əlepbahьna kyserelerɡə tejeş.

2) Oşo zakun qabul itelgən kəndən başlap bətə xəkymət, jəməqət həm xosusьj ojoşmalar, janь tərək əlepbahь menən jađьlqan dakuminttar, qaqьđđarđь qabul itərgə tejeştər.

3) 1929- nsь jьldьŋ 1 nse qinvarьnan başlap bətə ycerizdinjələrđə eş jərətev latinsaqa kyserelerɡə tejeş.

4) 1-nse ejjyndən bətə Tərkejələ iĥke xəref menən jađьlqan ber dakuminttьla qabul itməĥkə həm eşkə kertməĥkə.

Avьl xattarь.

Qьrьn qaraj.

Estərle kan- nь Ađnaj vu- sь, Hajran avьlь kustar ərtilenen persidətele Kinjəbulatьf janьəlepsə qul qujьlqan qaqьđđarđь qabul itəj. Kyrəhenŋ bьl iptəş bьl turalaqь xəkymət qarararь menən tanьş tygelder, bьnь tanьştьrv kərək.

«AVЬLSI»

Byreler Zararь.

Jьlajьr k- nь Qьpsaq v- sь Hatьq həm Juldьbaj avьl səvittərenə qaraqan avьlđarqa huŋqь kəndərđə byrelər bik đьjan kiterə başlanь, dyrt- biş avьldьŋ hər berendə tejərlek hər kis byrelər hьjьr aşajđar. Xəđergenə 15-20 kəndən birle 20-30 baş mal aşaqanlьqtarь belende.

Xalqta mal haqlarlьqta qoral juq. Əle kyptən tygelgenə Moradьm avьlьnьŋ ketəsehen kəpə kəndəđ byre talap kittə.

«KYDLEK»

Tyŋərək təđənək.

Ucalь vulьsь (T- Qataj k-nь) Axun avьlьnda đəhrejđər tyŋərəge ojoştorolop, ojoştorov utьrьşьndauq 15 keşe aqza bulьp jađьldь. xəđer eşkə başlanьq, aqzalar yđ ara ixtejarьj aqsa jьjьp «Dəhrej» həm başqa şuqa oşaqan zurnalđar aldьrьrqa buldьlar. «F»

Məskəvđə yktəber tantanahьnda

jahalqan karnavaldan ber kyreneş.

FƏN HƏM TIXNIKƏ JAŊЬLЬQTARЬ.

Osa torqan səsev maşьjnahь.

Huŋqь məlđərđə, Girmanejala osa torqan səsev maşьjnahь şaqanđar həm bьl maşьjna xalq arahьndala taralьp əlgergən. Bьl səsev maşьjnahь yđe keskəjrək ajrapьlanqa oqşaj ikən. Unьŋ qanattarьnьŋ aĥ jaqtarьnda mitaldan jahalqan tişəkle burankalar bulьp, səsevđeŋ qujьlьqьna həm hirəklegenə qarap ularđь keserəjtergə həm đurajtьrqa məmkin ikən. Qьĥьlqan hava jarđamь menən orloqtar şul tişəktərđən jergə hibelep kərək tiklem tərənlektə jergə kymelep bara. Ber qat hibep ьqqanda bьl maşьjna 3 sazin tiklem jerđe eşləj ala ikən. 7 səqətlek eş vaqьtьnda bьl maşьjna menən 366 disətinə jerđe səsərgə bula ikən. Bьl tiklem jerđe şul vaqьt esendə qul menən səsev əsən 100 keşe kərək bulьr ine.

حەبەرسٸلەرگە ئيدارا ياوابتارٸ
Idaranan javaptar.

Vəkilələrđe jaŋьnan hajlav (Rosaj), Yktəber kenəndə (ənvər Iljasi), Uqьrqa jebərev tərtiptərə (Xəbibyllin), Igen bajramь jaqşь ytte (Latipьf) xəbərđərə huŋqa qalqanlьqtan baĥьlmanьlar.

Jəşe jetməgən bala menən şajarьvsьlarqa qatь jaza birergə kərək. (Batьr-uq) ədrisheđ bulqanqa baĥьlmanь.

ئوفەدە مۇئەسسەسەلەردە.

[illegible]

حوزالنق حەبەرلەرى.

[illegible]

مەسئول رەداكتور ت. قالىمۇللىن.

Ответ. редактор Т. КАЛИМУЛЛИН.

Θfə jaŋьlьqtarь.

[illegible]

«باشقۇرتۇستان»دا تاراتر ئشنڭ گۇسەيەيگ!

تيگلەشرگە ساقىرابىد.

[illegible]

ئوقوسد يوق ئيمش.

[illegible]

ئستينە گەزيتەلەرنڭ ريدكاليگيەلەرنە!

[illegible]

مين ئوز بورنسمدى ئوتەيەم

[illegible]

5 يۇرتقا برگەزيد.

[illegible]

بىزدە 3 يۇرتقا بىرەو تورا كيلە.

[illegible]

گەزيتكە تيكە ئاقسانى تاشاب قرينى.

[illegible]

Θfə Kinalarьnda

1- D. K. „URAL“ 13- 18 nse nyjəberđərđə.

Kafkaz tormoşьnan alьnqan xuduzьstьvalь filem.

ƏLISO

Bьl filemde kyrergə kərək.

Kartina J. T.Nosьjrьf idarahьndaqь simfunejə arkistьrь aĥtьnda kyrhətelə.

SЬJANЬSTAR: 6 s. 7 s.30 m. 9 səqəttə

JƏKŞƏMBE kən 5 s. 30 m. 7s. 8- 30 m. ta başlana.

2- D. K. „GURЬN“ 16 nsь nyjəberđən

AQLANDAQЬ TIRMƏN (tekə soqor jarьndaqь jort) II KYŊELLE SƏJƏXƏT.

Savkina sьqarqan kamideiə. 16 jəşkə jetməgən ballar inderelmajđər.

SЬJANЬSTAR: 6 s. 7 s.30 m. 9 s. başlanalar.

„QЬĐЬL JONDOĐ“ 16-17-18 nsь nyjəberđərđə

Xuduzьstьvalь tarixi filmь.

IKE BRANIVIK

Pьragьramdan tьş 45 nsь uumirlь janь «SAVKINA» ZURNALЬ.

SЬJAHЬSTAR: 5 s. 30 m., 7 s. 8 s. 30 m. 10 səqəttərđə başlanalar.

Anunьs: II nse NIKALAJ ƏRƏSƏJE həm LIF TALЬSTUJ»

بارٸعذعا! «باشقۇرتۇستان»نا بارٸعذعا!

گەزيتكە 1929 نسى يىلدٸڭ برنسى عينوارٸنان گۇندەلك

[illegible]

г. уфа, ул. Зенцова д. №26. ред. газ. «БАШКИРДСТАН».

«ئشچ» گەزيتنە

[illegible]

Москва, центр. никольская, 10, „ЭШЧЕ“

يوعالتقاندار.

[illegible]

حوقوقلٸ بولعەيٸز گيلە.

[illegible]

ئاول حوزالعد كاپىراتسيالەنڭ باشقۇرتۇستان تۆرلۆك يئتنشترو سايوزٸ
«باشسيمسايوز»

[illegible]

Уфа, типо-лит. «Окт. Натиск».

БАШГЛАВЛИТ № 613.

پرالىيتار ياذوسىلارنىڭ برىنسى كانفيرينسىياهىنا تالەكتەر

بۆگۆن، پرالىيتار ياذوسىلارنىڭ برىنسى ئۆفۆ قالا كانفيرينسىياهى ئاسىلا.

كانفيرينسىيا ئالدىنان «باشقۇرتۇستان» ئانكيتاهى.

ئۆرىئەت بولكسەهى مۆديرى شامسون تيپيىۋ.

ئۆرىث سيكسىيەهىنەن كيريانف.

مەزىت عافورى

بولات ئيشمۇلىن.

ماتبوعات ئشسىلەرى سيكسىيەهىنەن عەلي سيرا.

يەش شاعيرنا رنىبذاذ

بانو وەليدي.

عاريف عۆمەر.

يەش ياذوسىلارىبذاذ

ئەسما مۆسىيمپوا.

ئيماي ناسيري.

سەيفي قوداش.

عۆمەر ئيلياس.

سەعيت ئاگيش.

ئاپكمول ئاگيتپروپ مۆديرى ياقيف.

يەشتەر گەزيتى ريداكتارى حەديىف.

ذاوت يولتيى.

ئۆزفەت يەنەيى.

...ماتور ئەدەبىيات، ماتور ياذاو، ماتور سەنعەت، شولار ئستندە بيگرەك تە پرالىتارىياتتىڭ ئۆز ،ۆگۆن، ئۆز تورموشون گەوذەلەندىرو سبك...

ئاول كاپيراتيفتارى سلتەرندە.

ئاولدارذا كاپيراتيف تاوارذارىنىڭ كوب واقتتا كولاكتارعا هاتىلىب بۆتروى. كاپيراتيفتارذا راستراتا ياهالو كووك كورنشتەر نىڭ تامر يەيگەندەر. بىلارعا قارشى نىڭ كۆرەش ئالىپ باررعا كەرەك

800 هوم ئاقساهى يوعالدى

ليساى ئاولندا ئارعاياش كاپيراتيفى بولكسەهى پاقشەنىنا ئاياقغا باتىپ كيلكەنە، ئاقسا تابشروسىنى 800 هومدان ئارتىق ئاقسامن يوعالتىپ ،ئونى ئاقهاتنى. كەرئتيبەندەر كاپيراتيفتى هونلرمەى پاى ئاقسامن تعراق ،يئيپ، ئاعزالارذى كوبەيتىب مافلاب قالرعا ترتشالار.

ل. عەليمف.

يارلىلار كەرەسينهذ قالدى

كوبەلەك تبلەو ۆولسى «قورتاش» بىبوۆمى ئۆذاق واقت كەرەسينسەن ئۆذۆلب تۆرعاس 25 نسى ئۆكتەبرذە ئيكى مىسكە كەرەسين كيلتركيەنى، شوندوق ،ئونى كاپيراتيف تبرەنلەگى بر نبسە كشى 20 - 30 قاذاقتان ئالىب بۆتۆوب باشقالارعا كەرەسين هبس تيمەنى، ئاعزالار ،بل ئشكە مبس تربزا

مال حاقى تەرتيپكە هالندى.

راستراتشيكتەرگە نيگە هامان سوت بولماي.

پاتربيلافكالا باشقۆرتسا بلوسى يوق.

سەيتى كولاكتار ئاليپ بۆتۆرذى.

حالق تاوارهذ ئيتتگه.

ئالي كارذاي.

ئىشسىز، كرەشتىيەنى يالپىزەنى كانترولى ئاشتىدىنا.

ئىشسىز-كرەشتىيەنى ئىينسپيكسىيەنى مۇيۇشۇ.

ناذانلقتى بۇتۇرو - ئالدىغى بورستارزانە

بىل فرونتقا بۇتە يەمەعەتسىلگى يارزام كورمەتركە تنيش ناذانلقتى بۇتۇرو يوللىنداغى كۇرەش، بۇتە يەمەعەتسىلك ئشى.

«داۋاي دۇكەميت، قايذان كيلدگ شونان قايت!»

كوبەلەك تيلەو ۋولسنداعى (نا- قاناي ك) «نورناش» كاپيراتسيامنىك پراۋلينيەمى ئوذئنك حيساپ داكلانى كيك كرەشتيەنى يالپىزەنى ئالدىندا ئوذ ئوذكىنى تەنقيت لوزنگىنى ئاتتىندا ئوتكەرو ئۇۋسۇن ئاوللارعا سەپ داكلاتتار ياماني. سۇنكى ۋولستان 40ر ساقوم براقلقلقناعى ئاوللارذاعى كرەشتيەنلەرذە كاپيراتسيالا ئامزا ،بولپ نورعالقتان ئولارعا ۋولس مەركەزىنە كيلپ بۇرو ئوكارىنراق. بلنا شونك ئۇۋسۇندە پراۋلينيەنىك حيساپ بيروذە ،بىل ،بوللنى ،ئوتتوۋى كرەشتيەنلەر تارافنان شاتلق منەن قارشى ئالننوۋى بيلدەلى. لەكين ،بىل كوسوك ئاۋل سەويتى رەئيسى زينفورفقا ئوقشامانى كورەمك، پراۋلينيەنك ۋەكيلى ،بل ئاوللاعى ئامزا هەم باشقا كرەشتيەنلەرذى

ئيشكنلەرنى يوعالعان، ياكنان يانپ ينبەرنى.

بەحتنگەرىي «تورەلەرنە»

ناذانلقتى بۇتۇرۇوذە بىذىنگ بورستار.

بىزنى تيكشرگە كەرەك.

تيرمەنذەر تاراهندا «تيرمەن».

ئارعاياشتا ديليگاتكلار هايلاو ،ئوكشلى ئوتتى.

قاتنقذار ئاراهندا.

ئورئنندارذا قاتنقذ ئاراهنداعش يوماشاق، ،بل فرونتتى يەنلدرو يولندا سارالار كورئلمە.

هايلاوذار يەنلى ئوتتى.

يەتەكسىلك ناسار.

،بننەى كوربنيان ،بولپ سنقتى.

ئستەرلىلەگى قايهنبر «ئاكتيۋيستار» تورا هندا.

كالحوز هەم ئەرتيلدەر سافئندا

يارلنلار كانفيرينسئياهى ديليگاتى.

حەبەرسلەر كوندەلگننە.

«بوذەنەنگ ئويۇ يوق، قايذا بارها بنتبلدىدى.

قاتنقذذار بولنگ يوق.

كوز هالتوسى يوق.

ماشينا ئاشلاددق ياتا.

موللالار كالحوزى.

تيكشرذكترەر ئالدىغى.

ئەلەپ ئاۋلندا برنشت كالحوز.

ПРОЛЕТАРИИ ВСЕХ СТРАН, СОЕДИНЯЙТЕСЬ!

ٯۋلە دونيا پرالەتارلارى، بىرلەشىڭەر!

9 نسى يىل سىنا.

باشقورتوستان

BAS,QORTOSTAN

ۋ. ك. پ. (ب) نىڭ باشقورتوستان ٯۋلكە كەميتەتى ھەم باشقورتوستان ٯۋزەك باشقارما كەميتەتى گەزيتى.

Орган Башобкома В.К.П.(б) и Ц.И.К.'а А.Б.С.С.Р.

ٸيدارا ھەم كانتورانىڭ ئەدرەسى: Уфа, Зенцова. № 26. — — — تيليفون № 2-83

گەزيتكە ياذىلىۋ حاقتارى. بىر ئايعا ... 50 تين. 3 ئايعا ... 85 ... يارتى يىلعا ... 1 سوم 60 ... بىر يىلعا ... 3 سوم 60 ...

ٸيعلان حاقتارى. پيتيت يولدا ئالداقىنى بيتتە 80 تين، بىرىنسى ھەم ئۋرتا بيتتەردە 60 تين. سيت ٯالا ئيعلاندارى 100% ئارتىق.

گەزيت ئالدانما ئۋس ئاباقر سىنعا. بىرسىلەب حاقى ھەر يىلدا 5 تين. ر.س.ف.س.ر. ... بۋيە پۋشتا - تيليگرافى كانتورا ھەم بولكيە ... رىندە ياذىپيكا قابول ئيتيلە.

№ 134 Воскресенье 18 - Ноябрь 1928 г. يەكشەمبە 18 - نويەبر №134

شەرق ئيلدەرندە.

قتاي حۋكومەتى ژاندارمدارعالا ئشانماي باشلانى.

شانحەي. كانتون قالاسىندا كاممونيستارذى يەشرىن ئيذلەكتەرى تابلعان. بلار ئاراسىندا ژاندارم باشلقتارنىڭدا ئيشمەرى تابلعان. ئبل تابقان مەن 120 ژاندارم قولعا ئالنعب، بلارذىڭ كاممونيست بولوذارى ئيثبات ئيتلەلە، بۋتەمەندە شوندوق ئاتارما قارار بىرلگەن.

تانكىن ھەم شانحەي قالاسىندا يەشەۋسى مانزووردار قتاي حۋكومەتىنەن مانزوريانى بۋتۋنلەي گاميندان قولنا ئالوذى تالاپ ئيتكەنلەر.

ياپونيا - قتاي ئاراهنداكيلنشو كۋتۋلە.

توكيو. ياپونيا باش مينيسترى مەلنەن چانكايشى ئاراهندا واسيتاسى بولعان كشى ھەذر ئيكى ئارا ياقشى رپ بارا. تينختەن ئيكى ئارالا كيلنشو تورامندا مۋيلەشو بارا- ساى ئيكەن.

هيندۋستان مۋسۋلماندارى هيندۋستانعا ئيستيقلال تالاب ئيتەلەر.

لوندون. هيندۋستاندا تۋرلى پارتيالارعا توشلعان مۋسۋلماندارذىڭ ئورتاق ئيسبزدارى بولدى. ئسيبز هيندۋستاندى ئانكليانان ...

... ئولار ئورزنتا بذ رساب، ئانگلياعا قارشى كورەش ئالب باررب ئيتكەندەر.

ئانكليانىڭ هيندۋستاندى ئيذارا ھەسەلەسى قاراعا يبەرگەن لورد سەيمون كەميسسيەسى ئاراجى قالامندا بارعاس حالق قارا فلاكتار كونەرپ، ھوگتپ قارشى ئالعاندار. سيذى ئۋيەگى مۋسۋلماندارى سايمون كەميسسيەسەن بل ئۋيەكتى ئايرم ئايارم ئۋلكە تالاپ ياھاوذى ئيتكەندەر.

س. س. س. ر. ذا.

ئاول حوژالىعىنىڭ بيش يللق پلانى.

مەسكەو. بىذا ئافتانومبالى بۋمووريەت نارکامزيمدارنىڭ كەكەشمەسى ئاسلدى. ...

13%، مالسلق 43% ئارتىرعا تىبشلى. بيش يل ئشندە ئاول حوژالىعندا تراكتور هانى 100 مڭگە يتكرلەسەك. بيش يلدان س.س.س.ر.دا يتشترلگەن بوتە تاوارناى ئورلوقتىڭ 25% ئورلوق كالحوزدارندا يتشەسەك.

ياوروپا عاليمدەرى بذذە ئشلەرگە تلەيذەر.

لينينگرات. گيرمانيا، فرانسيا، بيلگيە، گالانديا ھەم قوشما ئاميريكالاعى بيك كوپ عاليمدەر س. س. س. ر. فەن ئاكاديمياهندا دان ياذب س. س. س. فەننى مۋئەسسەسەلەرذىڭ ئيل تيكشرو ئشنەرلنە قاتنشب ئشلەرگە تلەوذەرن بلدرگەندەر.

تش ياهاو زاووتى.

لينينگرات. فارفور زاووتى تشهلتمرگە تش قويو ئۋسۋن فارفوردان تش ياهاى باشلانى. بىذا تيكلم منداى ياهالعا تشتەر سيتتەن ئالننا ئيذى. زاووت ھەذرگە 1½ ميليون تش ئشلەب كيلەسەكتە يلعا 80 ميليون تش ئەذرلەب س. س. س. ر.ذىڭ بۋتە ياھاما تشكە ئيحتياجىن قاپلاياساق.

ساوذاندى كۋسەيتىرگە كەرەك.

مەسكەو. ...

ئش تاشلاوسلار ئاراهندا كاممونيستارذىڭ ئابرويى كوتەرلە

لاكاتوت هۋذۋمتەهندە يڭر كومرت سىعاروكەمي. تاعى 31 مڭ ئشسى ئشەذقالا.

ئانگلييالا تاو ئشسلەرى حەلى ئاورلاشا. - چيحيالا كاممونيستارذىڭ قتالار. - رومينيالا ئشسى كرەستيەنى سايوزى ياڭى حۋكومەتكە قارشى حيتاپناما سىعاردى.

چيحيالا ئەذەبلك ميللەتتەرذىڭ پراتيستى.

چيحيا بۋمووريەتى ئۋيۋشتىرلاوعا ... كاممونيست فراكسياهى يللشتا كاممونيست ماتبوعاتى قتىذارعا پراتيست ئيتكەن.

چيحيا حۋكومەتى بۋنە كاممونيست گەزيتەرن يابو منەن قالعاى كاممونيست پارتياهنا هايلو پلاكاتارى بارب تاراتوذى لا ئيتتى.

... بوعالتپ، بلار لبيرال ھەم ئشسى پارتيا قولنا كوسنى، حەذر 27 كانسيرۋاتر، 27 لبيرال، 21 ئشسى پارتياهى ئاعزاهى، 5 پارتياهى هايلانعان.

ئانگلييالا تاو ئشسلەرىنىڭ حەلى ئاور.

لوندون. ... تاو سەنەعەتندە ھەم تاو ئشسلەرندە باردام ئيتوون، شاحتالاردا حەلەمەتى 8 سەعەتەن كەمنوذى، 16 يەشكە يتمەگەن يەشتەرگە شاحتالا ئشلەوذى ئتبوذى، ئشهز قالعان تاو ئشسلەرن ئش ئابارداى باشقا ئۋيەكتەرگە كوچروذى تالاپ ئيتكەندەر. مينيستر حۋكومەتتىڭ ئبل تورلا ميس بر ئارا كورمەيەسەكن ئاڭلاتقان.

گيرمانيالا لاكاوتتىڭ بارشى.

بيرلين. مارك ئۋيەگندە مەعلمن ذاۋتارندا ئشلەوسى ئشسلەر حەمەت حاقن 50% قا تيكلم ئارتتروذى تالاپ ئيتكەس ...

لاكاوت تارامنداعى ... ئالوذان مەحروم قالالار.

مەعلەمەن ئواق ئاوار ياھاوذار كەمپ بل ئايغانلى كانسيرگ ئۋيەگندە 10 مڭ ئشسى ئشهز قالدى.

رەين - ۋيستفال ئۋيەگندە ئشسلەر قارشندا كاممونيستارذىڭ ھەم پرافسايوزدارذامى مول ئەذەبلكتىڭ ئافتاريتيتى بيك ئۋسە. ئشسەلەر بلار تيرەمندە ئوتماشب ريفارميستارعا قارشى كورەشەلەر. حەذر ژۋر ئۋلكەمنىڭ ئيك ژۋر 26 ئۋيەگندە پرافسايوز بيوراكراتتارنا بويەمنامان ئسناچكا كەميتەتەرى ئۋيۋشترلدى، ئۋرن، ئۋرن كورەشكە يەكسلك بۋنلەى هولدار قولنا كوسنى.

پرافسايوز بيوراكراتتارى مول باشلقتارذى پرافسايوزدان سعاررعا بولەلار.

حەذر موير 25 مڭ ئشسكە ئبل ئاش ئاراتا. ئۋرلى ئشسى ئۋيۋشمالارى ئبل ئشكە باردام ئبيب يبەرە باشلاندلار.

فرانسيا سەويتكە قارشى بلوك ئۋيۋشترا

پوئانكارە حۋكومەتى ئيشكى سەيەسەتن ئۋذگەرتمەيەسەك.

فرانسيا سەويتتەرگە قارشى بىرنك ئەذرلەي.

ۋيذا. رومانياعا يەشرن رەۋشتە فرانسيا گيذيرالى ليرون كيلگەن. ...

* قتايڭ سويبوتان ئۋلكەهندە ئاسلق. حالق قتذارن باذارذارعا سعارب هاتالار.

* ئۋشلك ئسلاوبالاعى كرەستيەن ديماكرات پارتياهى حارۋاينا ئۋلكەهندە ئتولى ئافتانوميا بيرلوذى تالاپ ئيتە.

فرانسيا پارلامينتى ياڭى حۋكومەتكە ئشانس بلدرگەن.

پاريژ. ياڭى حۋكومەت ئيمتلنەن پوئانكاره مول بورژوازيا پارتياهى-راديكال پارتياهنىڭ حۋكومەتتەن ...

* چيحيالا كاممونيست ديپوتات شافرانكو 1924 نسى يلدا هوعش سقبا ئبل هوعش گرازدانلار هوعشتا ئەيلەنر تيپ هۋيلەگەن بر ئۋتۋقى ئۋسۋن حەذر ئۋس ئايعا ئۋرمەگە حۋكوم ئيتلگەن.

هايلاوسلار هوللاشا.

لوندون. ياڭى زيلانديا ئۋتراوندا ياڭى هايلاوذار ئبولى، كانسيرۋاتارذار 25 تاوش ...

ئوكتەبر قىزىل بايراعىن نعىراق كوتەرىگذ!

قالا ھەم ئاول پراليتارياتنىڭ قۋرۋس سافتارن نعىراقتىعىذلا تىعذ.

ئۋلكە يارلتلار كانفيرينسياهى ديليگاتتارىنىڭ باشقورتوستان ئشسلەرنە حاتى.

13- نويەبردە باشقورتوستان يارلتلارىنىڭ برنسى ئۋلكە كانفيرينسيە ديليگاتتارى قالالا ئشسى سينفتىڭ بر ئەترەتى بولعان تيمر يول ئشسلەرنىڭ ئۋرمۋشتارى منەن تانشتلار ھەم ...

ئاولدى سانسيالستيحسكى ئۋذگۋذىنىڭ ئۋپ ئيكندى.

بذ بلەبذ، پارتيانىڭ 15 نسى ئسيزى لينين واسيالتارنان بولعان ئشسى سينفى ...

لكتەر منەن ئيتەبكە ئالاب. ئاولنىڭ سەيەسى ھەم ئيقتيسادى ئۋرمۋشتا مۋذۋمتە ياهاو منەن برگە ئالداعى ئشكە بولدار هالاب.

ئالداعى ئبول - ئاولدى سانسياليستيب ...

يارلتلار كانفيرينسياهندا قايهبر يومعاق ئورندندا

...

سافارفسلار ياگلشتارن ئيعتيراف ئيتەلەر.

ئۋلقان ئۋذەرە كانتروا كەميسسيەهى پارتيا كالليگيەهى ئولارذى پارتيانا ئالارعا قارار بيرذى.

بەهى پارتكالليگياهى، حوسوسى ئشسى ذارتنتدا ھەم پارتيا يبليتەرندە پارتيالا تورودارندا، سىعارلعان كونلەر 1928 نسى يلدىڭ 9 نسى نويەبرندە پرپرفى ياهاوذى يبلەلەپ، ئولارذى (پ) سافتاردا ئالوعا قارار بيرذى.

سافارف گ. ئي.، وارگين ئي. ۋ.، تارحانوۋ س. ھەم ئاتوملق ئي. ك. ئيب ئشتەر عاريزالار بيرلپ، ئولاردا ئۋذذەرنىڭ ياگلشتارن ئيعتيراف ئيتوذەرن، تروسكيستار بلانفورماهنان ئابرذاپ، تروتسكيزم ...

[illegible]

BAŞQORTOSTAN

V.K.P.(b) nьn Başqortostan ɵlkə kəmitəte həm başqortostan ydək Başqarma gəzite.

№ 133 1928 jьl Jəma 16 nyjəber. №133

100 pьrasintь menən ytəlrgə tejeş.

«JANЬƏLEP MENƏN UQЬJJADA BELMƏGƏN BER GENƏ KAMSAMUL DA BULMAЂQA TEJEŞ!» Bьl luzьngь Başqortostan kamsamulьnьn VIII- esjьzьna ɵtle tulьhь mènən tormoşqa atqarьlьrqa tejeş.»

(VLKSM dьn VII- bətə Başqortostan esjьzь.)

Bьl luzьngь taşlanqanqa bajtaq vaqьttar ytte. VIII- bətə Başqortostan esjьzь jaqьnlap kilə.

Ləkin luzьngь tulьhь menən tormoşqa atqarьlqanь juq. Avьldarda tygel urta uqьv jorttarьndaƣь ɵle bulha janь əlepte belməgən həm ejrənergə tьrьşmaqan jəştər, kamsamuldar bar əle. Bьl bedđeŋ ƣьr kəmselektərebeđđən hanalьrqa tejeş.

Kamsamul bьqa tiklem ydeneŋ ɵßtenə teşkən bətə burьstarđь atqarьp kilde. xəderge kendə bьl- janь əlep xərəkəte bujьnsa jəkmətelgən burьstьla tulьhь menən atqarьrqa tejeş. VII- esjьz qararьn 100 pьrasint ytəv ɵsən xəder nьqlap eşkə kereşergə kərək.

Bьl julda Ɵfe Rabfagь uqьvsьlar arganizatsьjahь nьqlap eşkə başlanь. Bьjьlqь uqьv sizunьnda rabfaktaqь bətə tatar, başqort kamsamuldarьn janь əlepsə uqьjjađa belerlek itep sьqarьv ɵsən pьlan tɵđenə. Şulaj uq tyŋərək julbaşsьlarь bildələnep eşkə başlanьlar.

Başqa uqьv jorttarь la rabfaktan artqa qalmaЂqa tejştər.

N. ŽƏMIL.

TƟRLƟ XƏBƏRĐƏR.

Xat kypme vaqьtta dɵnjanь əjlənep kilə.

Xarbin qalahьnda (Qьtaj) torovsь ber keşe xattьŋ kypme vaqьtta dɵnjanь əjlənep kileven belər ɵsən bik qьđьq hьnav eşləgən. Bьl keşe Amrikaqa kanvirtьna yđe ujlap sьqarqan ədris menən xat jebərgən. Kanvirtqa əgər Amirikala bьl xat tapşьrьla torqan keşe tabьlmaha xattь Fьransьjaqa jebərergə ədris jađqan. Fьransьjala bьl xattьŋ ejəhe tabьlmaqas kanvirtta kyrhətelgəŋ ədris bujьnsa puşta unь Girmaneja arqьrь Ərəsəjgə jebərgən.

S S S R đala bьl xat tapşьrьla torqan keşe tabьlmaqas unь Xarbindən sьqьvьna 4 ajđa 11 kən tigəndə kire xarbingə jebərgəndər.

* Esmalineskej gybirnahьnda ber kerəßtejən qatьnь ber julь dyrt bala tapqan. Berhe ylgən, qalqan ɵsəvhe tere bulьp, bik tađalar ikən.

Amirikala iŋ avьr 38 jəşlek Titman iђemle ber keşe ylgən. Bьl keşeneŋ avьrlьqь 192 kilogьram bulqan ikən.

* Qьtajđьŋ Xankav qalahьnda bik đur ut sьqьp 1000 jort janqan.

* Finləndejə xəkymətenen xisabьna qaraqanda, unda iђertkes esemlektər hatьlьv tьjьlьvqa qaramaЂtan ber jьl esendə uramdarđan 123,000 iђerek qulqa alьnqan.

*Gьlafpalitpьrasvitnađanlьqtь beterəvgə uqьv kərəktərə alьv ɵsən ɵßtəmə 126,844 hum aqsa jebərđe.

مەسئۇل ريداكتور ت. كەليموللين

Ответ. редактор Т. КАЛИМУЛЛИН.

Avьl xattarь.

Arqajaş kantunьnda radijo eştəre.

Radijođьŋ xalqqa fajđahь nəmələrđən torqanь turahьnda həjþp torahьla juq. Ləkin bedđeŋ kantunda bulqan radijo apparattarьnьŋ eştərenə kilhək eştər nasar. Məßələn: Başsavnarkum tarafьnan vulьstarqa jebərelgən radijo apparattarь hamanda jəşnikterenən sьqarьlmaj jatalar (Arqajaş, M- Qoloj vulьstarьnda). Arqajaştьŋ mərkəzendə radijo ɵlləqasan ьvatьlьp tɵđətev sarahь kyrelməj. Eştər bьlaj barha Başsavnarkumdьŋ 5 jьl esendə Başqortostan avьldarьn radijolaştьrьv pьlanьnьŋ qəməlgə aşerьmavna şikđegeđđer. Kamsamul, sajuz vulьştarьnda bьl turala kyp həjləmbeđ eşləngə eşebeđ juq.

Arqajaşta radijo eşe qasan jьlqa halьnьr? «ƏJĐE»

Hajlav kəmisejəhe ojoştorolop eşkə başlanь.

Arqajaş kantunь Qonşaq vulьsь Məslim avьlьnda bьjьlqь səvittərđe janьnan hajlav ɵsən avьl səvite janьnda hajlav kəmisejəhe ojoştorьldь. Hajlav kəmisejəhe yđenə pьlan hьđьp bьjьlqь səvittərgə hajlavđь ytkərevgə əđerlek eşenə başlanь.

J. VƏKILEF.

Kənsələrejə kursьnda ɵs dərestəŋ berəvhenə Başqort telendə, janьəlepbanь uqьtьla. Uqьvqa janьqьna başlanьvqa qaramaЂtan janь əlepba menən uqьjjađa beləbeđ. Tik şunьhь; janьəlep menən baЂьlqan kitaptar juqlьqь unajhьđ. Kurьs idarahь bьl turala tiđerək qajqьrtha ine.

X. SOBOXN.

Ɵjə xəbərđəre

باشنار كامزدراف، باقى داوالاو يونكتلارى ماللارو ئۇسۇن 100 مڭ سوم ئاقسا بيلدەلەنى. [illegible]

[illegible]

Kino jaŋьlьqtarь.

[illegible]

مەسئۇل ريداكتور ت. كەليموللين

ئۇستينە گەزيتتەرذ هەم حەبەرسىلەر مۆيۆشۆ.

پارتىيا هەم كامساموڵ يەچەيكەلەرنڭ دۇرۇث يێتەكسێلێگى كەرەك.

بڕذە حەبەرسڵەر ئششڕ.

[illegible]

بذ رابكور يڕبەرەبڕ.

[illegible]

قالا ئستينە گەزيتەلەرڕ ريداكاليگيەلەرنە!

[illegible]

«بەش كۆسە»

[illegible]

«باپپ تڭ ئوستافڕ تەسديق ئيتلدى.

[illegible]

پرولىتار يازۇسىلارڕڭ ئۆفۆ قالا كافيرێنسياهڕ

[illegible]

بارڭعڈعا! «باشقۇرتۇستان» بارڭعڈعا!

گەزيتى 1929 نسى يلدڭ برنسى عينوارڭنان باشلاپ

كۆندەلڭ

[illegible]

г. уфа, ул. Зенцова д. №26. ред. газ. «БАШКИРДСТАН».

باشنار كامفين بلدرە.

[illegible]

يوعالتقاندار.

[illegible]

كانتوراناڭ.

ئيداراعا كوپكننە ئراۋداندارذاڭ، شولايوق مولڵا، مەزيڭ هەم ساوذاگارذارذاڭ ئيعلاندار كيلە. لەكين ئاقساهڭ كيلمەي.

ئاقسا يڕبەرمەگەندەرڭڭ ئيعلاندارڭ گەزيتتە باڭلمايذار.

مولڵا، مەزيڭ هەم ساوذا ئاشلاو ئيعلاندارڭ ئۆسۆڭ 3 - هوم، داكومينت يوعالتو بڕرەوگڭنە بولعاندا 1 هوم بڕروذەڭ ئارتقاندارڭنڭ هەر قايڭهڭنا 50 شەر تيڭ ئۆتتەلە.

ئاقساهڭڭ ئيعلان يڕبەريڕپ ماتاشماعڭڭ. ئيعلاندارڭڭ پيراوات بڭلانكاهڭنا تڭڭڕپ يڕبەرڭگڭڭ.

بڕلدڕرڕوذەر.

[illegible]

ئاول حوژالڭعڭ كاپيراتسڭياهڭڭگ باشقۇرتۇستان ئۆرلۆق يڕتڭشتڕرو سايوزڭ

«باشسيمسايوز»

[illegible]

باشسيمسايوز ئيداراهڭ.

Уфа, типо-лит. «Окт. Натиск». БАШГЛАВЛИТ № 818.

I- D. K. „URAL“ 13- 18 nse nyjəberđərdə.

Kafkaz tormoşьnan alьnqan xuduzьstьvalь filem.

ƏLISO

Bьl filemde kyrergə kərək.

Kartina J. T.Nosьjrьf idarahьndaqь simfunejə arkistьrь aßtьnda kyrhətelə.

SЬJANЬSTAR: 6 s. 7 s.30 m. 9 səqəttə

JƏKŞƏMBE kən 5 s. 30 m. 7s. 8- 30 m. ta başlana.

2- D. K. „GURЬN“ 16 nsь nyjəberđən

AQLANDAQЬ TIRMƏN (təkə soqor jarьndaqь jort) II KYŊELLE SƏJƏXƏT.

Savkina sьqarqan kamideiə. 16 jəşkə jetməgən ballar inderelməjđər.

SЬJANЬSTAR: 6 s. 7 s.30 m. 9 s. başlanalar.

„QЬĐЬL JONDOD“ 16-17-18 nsь nyjəberđərdə

Xuduzьstьvalь tarixi filmь.

IKE BRANIVIK

Pьragьramdan tьş 45 nsь uumirlь janь «SAVKINA» ZURNALЬ.

SЬJAHЬSTAR: 5 s. 30 m., 7 s. 8 s. 30 m. 10 səqəttərđə başlanalar.

Anunьs: II nse NIKALAJ ƏRƏSƏJE həm LIF TALЬSTUJ»

باشقۇرت دەولەت تێياتڕرڕ

شەمبڕ كۆڭ 17 نسڭ نويەبڕرذە.

7 پەرذەلڭ كانستانتيڭلق ئەثەرى.

حۆسوسى سيكريتار پارتفيا

ئويڭ باشلانا سەعەت 7 لە، كاسسا كوڭ مابڭ سەعەت 12 ذەن 2 گە، 5 تەن 9 عا تيكلم ئاسق.

بۇرۇنسۇ ئۇلكە پارلىلار كانفىرىنسيياھىندا.

سەويت تۇزۇلۇشۇندە يارلىلارنىڭ قاتىشى.

باشىسىك رەئىسى ئىيە. قوشايىف دائىلاتى

قارشى فرقا كورەش، بىل بورستار، ئەلبىتتە، پالبىنىك ئاكتىيفلىنى كوتەرۇ، سەويت ئاپپاراتىنى ئىسلاب يەتلەندىرو ئارقاسىنداغى ئۇتەلىردەر.

پارتىيا ھەم سەويت ئاپپاراتىنى نىرەلىلارنى، ئۇيۇشترو ھەر واقىتالا مۇھىم بولىب كىلدى.

توبەن سەويت ئاپپاراتلارىندا يارلى، باتراكتارنىڭ رولى.

ئاۋىلاردا ھايلاۋسىلاردىڭ ئاكتىيفلىقلارى كوتەرۇدە بىك زور ئۇكشتار بار. لەكىن ئاۋىلاردا ئۇل ئۇكشتار ئالىبوق توگل.

ئاۋىلاردا ھايلاۋسىلاردىڭ دايىم ئاكتىيفلىقلارى كوتەرۇگە بىك زور كوس قويامىق بار.

سەويت تۇزۇلۇشىندە قاتنىقىذار.

قاتىن - قىذاردىڭ ھايلاو كامپانىيالارىندا ئىلغىرو يۇمشاق بولدى. ئاول سەويتەرىندە ھايلانغان قاتىن - قىز ئاغزالاردىڭ ئولترشىنارغالا ساقرماو، ئالاردىڭ سىتلەتو ھەللەرىندە بىك كورلىك. كىلەمن ھايلاو كامپانىيالارىندا بىللارغا سىبك قويلىلارغا، ئشسەن قاتىن قىذاردىڭ سەويت ئاپپاراتلارىندا ئىلغىرودىڭ كوسەيترگە تىيشىبىز.

بىل يارلىلار كەنفىرىنسىيەسى ھايلاودارىدا پارتىيا ھەم سىنفى تەئسىرنى كوسەيتودە ھەم ئاۋلدا ساتسىيالىزىمتو ذولتى تىذلەتودە زور رول ئوينار.

سەويتەر ئشنى ھەم يارلىلارنىڭ سەويت تۇزۇلۇشۇندە قاتنىشلقلارىن كوسەيتودىڭ ئەڭ ئىيتو ئوسۇن بىنذىدىك يورس يارلىلارنىڭ ئۇيۇشتىرلو ئشنە يونەلتىلىرگە تىيش.

ئىيب. تۇحفەتوللىن داكلاتى بويىنسا مۇيلەوسلەر.

بالالارى يوعارى مەكتەبلەرگە بىرو ئشى يۇمشاق. بىنىڭ ئوسۇن ئەذرلىك مەكتەبلەرنىدە يارلى، باتراك بالالارى ئاز ئالىنغا.

ئارسلانىف (شاران ۋولنسى) بىنىل ئىيكتى ئەذرلەو كامپانىياسى مەلىندە، ئورىنداغى ئۇيۇشمالار، شولايوق يوغارى ئورگىنلاردان يتىبەرلىگەن وەكىللەر، ئاۋلنىڭ يارلى-باتراكتارنى كامپانىيانىڭ ئەھمىيەتى توراسىندا ياقشى ئۇشۇندۇرو ئالار مىنەن برگە ئش كوروذەر بولمادى.

«باشقۇرتۇستان» مالىيە مۇدىرى ۋالاكيتا ئسندە.

بەلەبەي كانتونى، قىزعلى مىلبەكە ۋولسى، قاران سىلسەويتى حوزالىقى كيلىرلىن باشارگەن ئوغمان حوزىيندىنىڭ ئۇتنىنىن ئاكت ئۇذۇپ ۋولباشقارماعا يىبەرگەنىن. مالىيە ئۇتنەلى مۇدىرى بىلو ئايىلان مولك، ۋەيشرگەن كشىنىڭ ئوزذنەن قابات مۇراشىپ يىبەرنگك، ئىيب ئاكتنى كىرى قايتارغان. مالىيە ئۇتنەلى مۇدىرنىڭ بىنداي ۋالاكيتالارى تولىپ ياتا.

ئىبل.

ئستراحوفكا منەن ئالداشالار.

تەس ۋولسى ئەبولمەنيەت ئاول سەويتى ئستراحوفكا منەن ئالداشوسىلارعا يارداملاشا. مۇسەين ئاولنداعى شەيەحمەت بانالىنىڭ مويعان بر قولا بىيەمن «ئولدى» تىيب ئاكت تۇذۇپ ئستراحوفكا ئاقساعى ئالىب يىردى. ئەبولمەنيەت ئاۋلنىڭ كەبير سەعادەتى نىڭ بر باشماعى ئولگەس، «ئولو ھىبر ئولدى» تىيب ئاكت تۇذۇپ ئستراحوفكە ئالىدى. بىل ئاۋل سەويتىندە مىنداي حەللەر بىش ئوسۇراي. بنعا سىبك قويارغا كەرەك.

«قۇذعۇن»

رازۋىرستكا ئالىپ گولەيت ئىيتە.

بلقر ئاميان-قاناى مەعاريف شۇعبەسى ئنەن باشپيتىنىجىكومغا كامانديروفكا ئالىپ ئا، ئۇفوگەلە توقراماي بوش بىلىت منەن ئۇزبەكستانعا سىعەب كيتكەن ئاسقار ئاۋلىنىڭ قەھرمانى حاتىم بنىل بەي ئاۋلقاۋىنقابىنى كورەنىڭ ئۇزبەكستانعا كيتەرگە ئاقسا كەرەك.

ئاول سەويتتەرنىڭ يىتشەذلىكتەرىنەن برەوھ.

قايھى بنرناۋنلارداعى بىلر يەمعىيەتتەرى رس.ف.س.ر رايونلارنان مال يىبەرىپ، بنعان يىلعان ئاقسالار ئاۋللىك مەدەنيەتىنى ئارتترو يولندا توتولماي، مولا منناعايتارلار، كولاكتار قولندا ئلەگىب.

ئاشا يىتشەذلىك- كورەشبنذ تەر منەن

كىيم بيرمەيذەر.

گرەتتيەدەرگە فايدالىق كەڭەشتەر

گرەتتيەن حوۋاليعندا يووش ئاشلقتى نيسك كيپتررگە.

شب حەذرگە گرەتتيەن ئورلۇعن ئيك يكل ئورەنشتە ھەم ئارزانعا تۇشۇرب شوندای ئەونلەگننە كيپتىرب بولا. شول سەبەبلى حەذر ئەرەسەيذىك ئاول حوۋالىعى گەزىتتەرى بوقتە ئورنداردا گرەتتيەندەرنى شونداى ئەوندەر ياماب، ئاشلقنى شوندا كيپترو گە قنقنىرپ يادا باشلادىلار.

ئىيب. راماشينكو عائيله هنه ئايرم پينسيه بيلدهلهندى.

باشقۇرتۇستان ئۇذك باشقارماعى پريزيديومىنىك 13 نسى نويبرذە سىنارعان

پارتيالا تايپنلوذارعا ئورن يوق

موذدەگننە توگل، ئشتە، ئوكتايپنلشقا قارشى كيتكنگ كورەش ئوكتەبر پلينومى قارارن ئويرەنەيذ.

پارتيالا تايپنلوذارعا ئورن يوق. ئوذ ئارا تەنقيتنى ميللى ئشسنلەرگە هۇژۇم، تيپ كوذ بويارعا ماتاشوسنلار، بذگە سيت ئيلېمينتتار قاراماعندا ئلەكەندەر.

كوپتەن توگل ،بولپ ئوتكەن، ۋ ك پ (ب) نڭ باشقۇرتوستان ئولكە كەميتەتنى هەم ئولكە كانترول كەميسيەنىنڭ ئوكتەبر پلينومى قارارذارى تورامندا بايماق پارتنيا ئاكتيفى ئيە. ئولەمسى داكلاتن تڭلانى.

ئيە. ئولەمسى ئوذنڭ داكلاتندا پلينوم ئالدندا تورعان بوتە مەسئەلەلەرگە، بيگرەكتە ئوذ ئارا تەنقيت موذەمەلەرى، پارتنيا ئوتنشى مەسئەلەلەرنە نق توقتالدى. ئيە. ئولەمسى داكلانى بوينسا 15 ئيپتەش موپلەپ ئوتتى. ئالار بوتەمنلە پلينوم قارارذارن تولنلەي منەن دۇرۇت هەم ياقشى تيپ تابپ، لينين يولندان سينكە تايپنلوذار، ئايرم ئرەوشتە ئوذ ئارا تەنقيتنى «ميللى ئشسنلەرگە هۇژۇم» تيپ سنعودار كنوذ بذگە سيت ئيلېمينتتار قاراماعندا ئلەگودەر، منەن كيذكن كورەش كەرەك تيپتلەر.

شولايوق موذ موپلەوسنلەر، پارتنيا ئسنـ لە كيك ديماكراتنيا تيگلنى تلەتو، ئوذ ئارا تەنقيت لوزنامن بوبومعا ئاشروذى كوسەيتو، بالبنى ئشنى ميتودن ياقشرتو، ئشسنلەر باليەين كيك ئوذ ئوذلوشكە تقلى ئلگرو توراالرنداعى پلينوم قارارذارن بوبومعا ئاشروذا پراكتيك سارالار كورلورگە كەرەكلكنى ئەيتتلەر. هوذومەتلە، سابرانيا، پلينوم قارارذارن ياقشى تيپ تاپ. ئاتى كيك ئرەوشتە ئويرەنو كەرەكلكنى بلدرگەن قارار قابول ئيتلنى. ئە.

پارتنيانڭ ئوفو قالا ئاكتيفذ.

13 نسى نويەبردەگى كەڭەشمەسندە ،ئولا تايپنلشقا قارشى كورەش مەسئەلەسـن تيكشردى. كەڭەشمە بر ئاوذذان سەلرعان قارارندا ئاكتيف ،بل نورالا ئولكە كەميتەتى هەم ئولكە كانترول كەميسيەسى پريزيـدىيومنڭ قارارنا توشنلا هەم ،بل مەسئەلەنى سەيەسى نوكرەكتەردە، پارتنيا مەكتەپتەرندە تيكشرگە هەم ئويرەنرگە قارار بيرە.

هايلاوذارعا ئەذرلك ياقشن ،بولدن.

بايماق ئالتن-باتر ئوساقلارى ئويەكندە نسيح يەچەيكەلەردى هايلاو ئشى ،بتيل بيك يەنلى ئوتتى، پارتنيا باليەي هايلاوذار مەلندە بيك ئاكتيفى قاتنشتى. پارتنيا ئسنلە كيك ديماكراتنيا نقلى بوبومعا ئاشنرلدى، يەچەيكە بيورونا كانديدلار توراتان تورا ساپ رانيا تارافتان كورەتكەنلار، هوذمتە ياقشى.

هايلاوسنلار ئاراسندا ئستانوكتاعى ئشسنلەر % 80 ئەشكيل ئيتەلەر، ،بل پارتنيا ئويوشـ مانڭ هايلاوذارعا ئەذرلكنى كركەن ئاسق كورەتنيە كەرەك.

ئيبتەشنەر سابرانيالاردا يتشهذلكتەر تورامندا كوپ موپلەپ ئالاردى بـوتۆروەدە عەمەلى يولدار ماتذلار. ئە. ك.

يەچەيكەلە هايلاو ئوذعارذق.

24 نسى ئوكتەبردە بايماق زاوت يـە چەيكەسندە هايلاوذار ،بولدن. يەچەيكەنڭ حيساپ داكلاتـى مەلندە پـارتيىسارذان ،تش كامسامول هەم پارتنياعداردا قاتنشتلار.

هايلاو ئالدندان ئويوشترلعان ئوذ ئارا تيكشرو كەميسيەسنڭ، يەچەيكەنڭ بوتە ئشـ ئەرن نقلى تيكشرلوى، سابرانيالا ئيبتەشتەرذلك ئاكتيف ئرەوشتە قاتنشوذارى، يەچەيكە ئشندەگى بايناق يتشهذلكتەردى ئاسنوعا هەم ئالاردى بوتوروگە ئەمەلى-عەمەلى يولدار هەذ ئوعا يارذام ئيتتلەر.

يەچەيكە ئشندە توب يتشهذلكتەر ئوشولار:

1- ئوذ ئارا تـەنقيت ئشى بـوشاق بارا.

2- كاپيتالناى ئوذۇلش ئشنەرندە يول باشسنلق ناسار.

3- ئشسنلەر ئالاىنا مبذگرلك يوق.

4- پارتنيا ئاعزالارى هەم كانديدلارى ئاراسندا ئەرتيب نقلى قويلماعان.

5- زاوتتانى نورلو ئـويوشالار منەن يولباشسنلق قنيمەتلەنرلك توگل.

منا شول يتشهذلكتەر ئيرەمندە ئيناش ئەر بيك ئوذاق نوتقالدلار هەم ئـالاردى بوتوروگە عەمەلى يولدار كورەتتلەر.

بيورا ساستاوننا 5 ئشسى، 2 حەمەتكەر هايلاندى.

ئويەك كانفيرينسياعا هايلانوسى 18 ئيپتاشنڭ 13 ى ئشسنلەرذەن.

حەذر، ئشسنلەر پـارتنيا ئسنە نقلـى تارتلا باشلاتلار.

كيلەسەكتە بذعا تـاعنلا نقلـى ئيتبار ئيتو كەرەك. «ئنسى»

ئيگن ئەذرلەو فرونتندا.

ئيگنگە ئالنشوعا مانوفاكتورا يتمەي.

بلاير كانتونى ئونەرگەن ۋولسندا ئيگن ئەذرلەو بيك شەپ بارا. كرەنتنيەندەر بوتە ئارتق ئيگنلەرن هالالا، تيك ئيگن بلەو پونكتنى بولعان قواندق ئسنانساعننڭ پاتريپ لانكامندا مانوفاكتور ئەذ ،بولو سەبەبلى ئاشلنعان ئرمبور گوبيرناعندا سنعارپ مانوفاك تورااعاالنشوسنلاردا يوق توگل. ئيگنى ئەذرلەو پونكتتارن مانوفاكتور منەن تعنراق تەمين ئيتەرگە كەرەك. «كورەڭ»

كاپيراتيفتا تاوار يوقلذقتان ئيگن سيتك كيتە.

ئارعاياش كانتونى، م. قۇلى ۋولسندا 14500 پەذ حالقنا بركتنە پاتريبيتل كاپيراتيفى بولوالا ئارعاياشتاعى باشتورگ منەن يەپو ئوعا تاوار بيرمەيەدر، قولى كاپيراتيفى ئاوارذى سيلەيتنى ئالارعا مەژبور ،بولپ ئاندالا سينلەئپ ئەديرولەر، قولى كاپيراتيفى ۋولسنايكى بولكسە ئاسارعا بولوالا تاوار بـوقلقتان ئاسا ئاللماي ئورا. ۋولسنڭ ئوذندە تـاوار بولماو سەبەبلى بلدانعى ئيگن سيتكە كيتە. ئوذندە 15 نسى ئوكتەبرگە تيكلم ئەذرلەنرگە تيێشلى ئاشلقتنڭ بارى % 4 ى عنا بيلعان. ئالـ ئاندراى سينكە كيتكەن. «ئەينى»

ئيگن ئاتوراهذ ئاسارلانذن.

ئارعاياش كانتونى مولتاى ئويەكندە ئارلى يامعر ياوپ حالقنڭ كوسە هەم كەبەنلەرندەگى ئيگندەرنە هو ئونپ بوينداينڭ ئاتوراعى ئاسارلاندى. بويندى ئاتوراعى 115-120 نەن ئارتماي، ،شول سـەبەپلى حالق ئاشلنعن ئارنترپ هاتارعا مەژبور بولا. بوينداى ،ئوذنڭ بوتنى2هوم سـاتمى. بوينداي ئنڭ ئاتوراعى توبەن بولو سەبەپلى مولتاى كاپيراتسنياعنا ئيگنن ئەذ كلرە. «قاپتوتو»

ئيگن ئەذرلەو كامپانياهننا ئاياق سالا.

ئوذو كانتونى ئيگلبن پاتـربپ كاپيراتـسنياعنڭ رەئيسى ۋالـكوتوفـكى 10 نسى ئوكتەبردە ئاولداردا سنعتپ: «مەن ئارتـق ئيگندەرلگندى باش حلبساپوزعا بەرمەگل، بذگە بيرلگذ. ئيگنلگندى باشحلبساپوزعا ماتهاعذ بل تاوار بيرمەبذ» تيپ ئاگيتاتسنيا ياماپ يۆرۆنى. حالق: «ئەللە ،بل ئيگنن ئەذرلەوسنەر ماتاشا باشلادنمى، ئوذ ئارا كورەشەلەر» تيپ ئاپتراپ قالدى. №6

ئيگندنڭ حوسوسى قولدارعا هاتالار.

ئارعاياش كانتونى هارى ئاول سەويتى كورەتنيەندەرى ئيگنلندى 4-5 سـاقرمداعى كاپيراتيفقا ئبلتپ ئاپشرماي، 50-60 ساقرمعا كەذلى ئاولتنا ئيتپ هاتالار. سەبەبى: كاپيراتيفقا ئيگن حاقى ئاتوراعندا قاراپ 1هوم-1هوم 26 تين بولماعاندا كەذلىلە 3-4 هوم ئورا. ش. ت.

مال داوالاو ئشندە نيندەي يتشهذلكتەر بار؟

مال داواماو سنلتەرن ئارتا.

باشقۇرتوستاندا هوعاشقا تيكلم ۋيتيرينار (مال داوالاو) پونكتتارى 37 ،بولپ حەذر 85كە يتكەن. بتنان، ئلش ئوفولەگى ۋيتيرينارلى- باكتيريالوگيا لاباراتورياسى ئوذنڭ ئشن كيكەيتپ يەلەيى، ئستەرلـى هەم يلابر قالالارندا مال سيرلن تيكشرو (دياگنوستيكە) كەبيڤينەرى ئويوشتورلعان. شولاي‌تپ هان ياعنـان بلنذە مال داوالاو سنلتەرى بيك ئالعا كيتەلە، لەكين سيفات ياعنان هيس بر ماقتاپ بولماي، مەئەلەن:

بنلگذس مال دوقتنرذارن ئەذ

1) بل‌پونكتتاردا ئشلەوسنلەرذنڭ يلەمى بيك توبەن: 85 پونكتتنڭ 24نە گننە مال دوقتنرذارى (20 ۋراچ) قاراي. قالعان 61 پونكتتا (72%ى) مال‌يلشنرذەرى قاراماعندا. شولاي‌تپ بلنذە، تولى ئوقمشلى هەم يلملى مال داوالاوسى بيك ئەذ. ،بذنڭ سەبەبى س س س ردا مال دوقتنرلعنا ئەذرلەنگەن كشنى بيك ئەذ ،بولو توگل. بەلكى باشقۇرتوستاندا بنلار ئوسون حـذمەت شارتنـارى باشقا ئورنندارذاعنان ئاولنراق، ئالامـاراق ،بولو سەبەبلى مال ۋراچنارى باشقۇرتوستانعا كيلنرگە تلەمەو، حاتتا باشقۇرتوستاننڭ ئوذندەگى مال دوقتنرذارى، حاتتا تەژريبەلنرەك فيلشنرذەرذە باشقۇرتوستاندان حنمەت شارتنارى ياقشراق ئورنندارعا‌ماميذ كوتوپ كتنە تورالار. بنلذە‌بنلارعا حنمەت حاقى باشقا گوبيرنالارذاعنان كەمرەك. مال داوالاو پونكتتارنڭ قورۋلشى هەم كەرەك‌ياراق منەن تـەمين ئيتلـو توبـەنرەك، ئش كنيمىنە ئاقسا بيرلمەي، ئاولدارعاسـنعپ يورو (ئـلاو مەسئەلەسى ناسار ئويوشترلعان، دوقتنرذارى قاتير مەسئەلەسى قەنيەتلەنرلك توگل، ئالى يالپنلا ئاذاتنراق ،بولپ ئولارعاموذ تنگلا سينتنرەك.

بنا شوندای حەلدەر ئارقاسندا باشقۇرتوستان يذ حالق كاميسارلعنى ئوذلنڭ ،بتيل مال داوالاوپونكتتارنن 85تەن 55گە يتكنرو (ۋولس هـاين بر پونكت ئاسوا) پلانندا ئاتقارا ئالماي، پونكتتار 85كە ،بولپ قالدى.

حـلقا مال سيرن توراهندا ئەذەبيات ئاراتنلماي.

مـال داولاو ئشنى ياقشن ئويومـا ئلى قاماساولاعان حەلدەرذنڭ برلىنى حالق ئـمنندا ،بل تورذلا يلمم بولماو، حالقنا بلا تنلدە مال سيرذەرى توراهندا. يگرەكتە باشقۇرت هەم ئاتار تنلدەرلندە. ،بل تورذلا ئەدەبييات ئاراتنلماو. شول سەبەبلى حالق سيرلى مالنن دوقتنرذارعا كورسەتمەى، بوعوشلۇسيرلى مالدى يەشنرە هەم ئاذا مالدارذى سير ياعوذان هاقلاى ئالماى.

يترلك حالققا مال دوقتنرذارن يوق.

باشقۇرتوستاندا مال داوالاو ئشندەگى يتشهذلكنەرذنڭ برنـچ‌يارلى حالققا مال دوقتنرذارى ئەذلك: بنلذە بارى ئيكى ئاتار مال دوقتنرى بار (شامباز ينيكيلى منەن هوسەينى ينيكيتيى). باشقۇرت هـەم ئاتـار حالقنى ئورنسا بلمەو ئارقامندا مال دوقتنرذارنن فايذالانا ئالمايذار.

بنرذەن ئيك ئارتتا ئالماو ميللەتتەرذە نلماراق فايذالاندورو، ئيكنسنذەن باشقۇرتوستان حسابننا مـال دوكتنرلعنا ئوقتاو كشلەرذنڭ باشقۇرتوستاندا حنمەتنە قالودارن تەمين ئيتەر ئوسون بتنان مولڭ بنر ئەذ واقتنا تيكلم مال دوقتنرلعى مەكتەبتەرنە ئوقوسنلار يتەرەونى كوبەيتنە، يتەرگەندەلە تـوب حالقتارذى يتەرو ،بـولنن ئوتـارعا كـەرەك.

ئوقوسن يەشتەرنذنڭ حاتاهن

بنذذنڭ ئوقوسى يەشتەرلى ئاراهندا ۋيتيرينارلقا بيك توبەن كـوذ منەن قاراو كووك ذور بـر حاتـا بار. بنلار قـاراكى ئاولداردا ماتاعان، هينر عارلق هەم كەرە ماكئالاعان ئاتنارذى داوالاپ يشرانعانسى قالالا قالنپ «ئاق قول» ،بولپ ئشلەوسنلم ئەذرلەي تـورە ان مەكتەپتەرگە كينەرگە ئنتلالار، ئشكە بنلاي ميشەن ،بولپ قاراشنى تاشلارعا هەم ۋيتيرينارلق هالى مەكتەپتەرنە كوبرەك ئيك ئالدنذنى يەشتەرذى، كامووللار هەم كامسامولدارذى يتەرو ساراهن كورلوگە كەرەك. بنا شول‌ساقتاعنا بنذذك ۋيتيرينارذنڭ ساسـتاى ،ئسنى مەعەنەهى منەن ياقشرتو، ژالونيا كوبەرك بيرلـكەن بنرگە قاسارعا ئوگايلى مـاميت كوتوپ تۆروسنلار ئورنننا حالق ئسنذە ئيتلپ، ئشلەرگە بارەنپ ئوروسلارلنلنذ كوبەيتو. ع. ج.

ئاولداردا ئوكتەبر بايرامى.

كالحوزدار ئيگنذ تابشرذنلار.

* ئارعاياش قالامندا ئوكتەبر ديمانستراتسياهندا ياقتن ئاولدارذان كوپكنلە كرەتنيەندەر قاتنشتلار، ئنلنلفلاكتار تاعپ، قنذنل ئابوز منەن حوكومەتكە ئيگن كيترگەن كرەتنيەن-كالحوزدارذى ديمانستراتنلار قارشى ئالنپ، ئيكى ئارالا تعبريكنەر ،بولدى. ئيگن كيلترگەن ئيەش ئاولى كرەتنيەنى هوسەيندى: «كالحوزداردڭ بنرنسى ،بنلى بولنوعا قاراماتنان حوكومەتكە 10شەر بوكلەپ ئيگن ئاپشرلار، كيلەمى ،بنل كالحوزدارذا 200شەر بوكلەپ ئاپشرنوذارلنا ئشانايذ. حوكومەتكە ئيگن. بلدگە ماشينا. ئاواو! بەشەهەن حوكومەت!» تيتي. كيس ۋيرى 8نە كانتوندا عن كـالحوزداردا كورگەذمەهى ،بولدى.

كالحوزدار كورگەذمەهن ياهانذق.

* قنوشاق ۋولسى‌هارى ئاولندا 7نسى نويەبردە ديمانستراتسنيا ياهالدى، كرەتنيەن

هەم كالحوز حوزالقتارنڭ كورگەذمەهى ئويوشترلدى. ئوت مونذرگنس ماشينالارعا هنلاو ياهالدى. كاپيراتيفتار بايرام كونلو ئاسنق، ئورۋب 7 هەم 8نسى نويەبردە 500 پوتنا ياقن ئيگن ئال ئارعاياش ئيگن قابول ئيتو پونكتنا 20تلاو ئيگنن ئوذا ئنلدى. ش. يارنسكى.

بنذيل 50 پنراتسينت قاتنش ئنلار.

* قنوشاق ئاولندا 50 پراتسينت‌كرەتنيەندەر قاتنشى منەن ديمانستراتسنيا ياهالدى، كيس كـامسـامـولدار كوسو منەن ئسپيكتاكل قويلدى. لۇماننى.

مەكتەپ بالالارنا بولەك تاراتتذ.

ك -تيلەوۋولسى (زامبان قاتاى كانتونى)، قوتى ئاولندا 6نسى نويەبردە دوبم يتيلش ياهالپ، ئاول حوزالقنڭ ئوتلشى هەم يەچەيكەنڭ ياليى منەن «لمتەمى» تيماهندا داكلات ،بولدى. 7نسى نويەبردە بالالار ،يتيلشى ئوتكەرلپ، پارتنيا ئاعزاهى حازين مئەمەت تارافتان بولەك ئيتپ دەفتەرذەر تاراتنلدى.

بالالار ئيمنەن: عەليم شەريپاى.

بنذذە مەكتەپ بالالارنا بايرام ئيتتذ.

* ئونەرگەن ۋولسى، ئالسنباي ئاولنڭ مەكتەپ بالالارى 7نسى نويەبردە ديمانستراتسنيا ياهانلار. لەكين قنلنل ئەرمنيەنەن ياكى قاينقان دەولەت ئالتنبايينڭ پارتنيا ئاعزاهى بولنوعا قاراماتنان بايرام ئوتكەرنشوگە قاتنشماى ئسلپ يۆرووى، شولايوق باشقا سەويت حنمەتكەرذنڭ‌دە بايرامعا ئيلتيبات ئيتمەوذەرى كيلنشپ بۆتمەيتى.

سەويت هايلاوذارندا پارتييا ئويۇشمالارنڭ بورستارى

ۋ ك پ (ب) نڭ كانتون، ۋولس كەميتەتەرنە هەم يەچەيكەلەرنە.

پارتنيا ئويوشمالارى ياكتنان هـايلامندان موڭ، ئەهەمييەتنى هەم‌مەسئولنيەتلنلكى ئاتنان كەم بولماعان ياكتى سەيەسى كامپانيا-سەويتتەرذى ياكتنان هايلاو كامپانياهى باشلانا. ،بل كامپانيا ئيكى سوُرعا بـولننە: 1) هايلاو ئالدندا حيساپ-ئاتچوت بيرو، 1 نسى ديكەبردەن باشلاپ 1 نسى ئينوارعا تـيكلم موذلاساق.

2) هايلاوذارذى ئوتكەرو، 29 نسى يلدڭ 1 نسى عينواردان باشلاپ 1 نسى مارتقا تيكلم موذلاساق.

بنذذڭ كامپانيا ئوتكەرودەريـذ بيك كوپ ،بولو پارتنيانڭ قايهى بر ئويوشمالارندا كامپانياعا قارەالعنا قاراش تـوذترا. عـەذەتتە بنتەكسى پارتنيا ئورگندارنڭ كامپانيا مانيويالدارن ئوتنەن ئوتنەن‌گننە ئشلەپ، پارتنيا ماسسامنڭ ،بل كامپانيالارعا بوموشاق ئەذرلەنووى قـايهى بر واقتتاردا يـەمەعەت فيكرن ئالدا تورعان ئايرم مەسئەلەلەرگە يتەولك يونەلتو هەم يتيو ئشسەنلەرذى تەربيەلەو هەم ئالارذڭ ئاكتيفاقتارن بنذذڭ ئوذۇلنشنگە قاتنشترو هەم ئونان فايذالانو مەسئەلـەلەندە بنتەرلك ئەتيرەلەر ئاللناوعا سەبەپ بولا.

ئالدبنذاتورعان ياكى كامپانيا-سەويتتەرذى ياكتنان هايلاو كامپانياهى-باشقۇرتوستاننڭ ئشسى هەم ئشسەنلەرى پرولياتارنيات ديكتاتوراهننڭ ئورگندارى بولعان سەويتتەرذڭ ئشتەرن ئەنقيت كوذنذەن ئوتكەرەسەك بـر كامپانيا بولعانلقتان، ئايرم ئەهەمييەتلى سەيەسى كامپانيا هانالپ ئايرم ،ذور ئـورن ئوتارعا تيێشلى.

ئوتكەن هايلاوذارذان موڭ ئوتكەن ئيكنى ،يل ئـندە سانسيالنزم ئوذۇلنشى بولتدا هيس سيكهذ ،ذور ئوتنش هەم ئالعا بارنش، ،بل ئوذۇلنشنڭ هەر بر ئولوشندە بيك ،ذور ،ئوڭنشار ،بولو، ئشسەنەرذڭ سەيەسى ئاكتيفلقى بيك ئوتو منەن بر ئورەتنە بـنذذڭ كيلسەكەگى ئوذۇلنش تورامندائورعان بورسناوبذ، كيتكەن‌هاين قنيلاشب، ئالارذى باشقارودا ئاورلقتار ئوتە بارو-كامپانيانڭ ئەهميەتنى بيگرەكتە ئارتترا.

ئوذۇلش ئشنەرندە بـولعان سيننلكتەر سەويتتەر سايوزنڭ ئوذ ئسنەلە، شولايوق ئانڭ ئشنذالا ئوتە بـارا. ،بـل هوكەنهنا يەينەلميلەل ذ هەول كيتكەن هـاين سنبالا بارپ، سەويتتەر سايوزنا قارشى كاپيتاليستار دونيامى تارافتان هوژوم قورقنسى كيتنرپ قويا.

كامينتيرن‌دڭ V1 نسى كانگريسى كاپيتاليزم دونياهننڭ كيـرگەن حەللنە ئاناليز ياهاعاس، بوتە كامونيست پارتنيالارى ئالدندا ئوذنڭ ،بورس ئيتپ هوهش قورقنسننا قارشى كورەش هەم سەويتتەر سايوزن ياقلاو مەسئەلەهن قويذى.

منا شول سەبەبلى بنذذە ئالدبنذا تورعان هايلاوذار ئيلمبنذنى هاقلاوذى نەنتو لوزنەلەـن هـەم ،ئوشونـى هـايلاوسنلارعا توشوندرومەن ئوتەرگە تيێشلى.

ئسكى قيپنلقتارعا قالالاردالا ئاولداردالا كولاك-كاپيتاليس ئيليمينتتارذڭ بنذذڭ ئوذۇلش ئشنەرلبذگە قارشنلق كورەتوذەرى ئيتە.

حەذر ئالدبنذا ئورعان قيپنلقتارعا هەم كاپيتاليس ئيليمينتتارذڭ كورەتكەن قارشنلقتارى بنذذڭ باشقۇرتوستان پـارتنيا ئويوشمامنڭ، سەويت ئـاپپاراتنڭ هـەم ئشسنلەر سينفنڭ ئيك بوموشاق هەم‌ئوتورقهنراق قايهى بر بووندارنا ئەئثير ئيتەلەر. ،بل تەئثير ئايرم واقيعالاردا پارتنيەنڭ ئاولداعى ئايرم ئاعزالارنڭ كولاكنى يەبراەوذەن، ئانـڭ حەذن قالدروذانقورقپ، بوتە حالقمنەن تنس‌ئوررعا تلەپ، ئاولدا سينفى سەيەسەتتى بوذو يەكى ئشسنلەرذڭ قايهى بر ئوركوملەرنڭ بـاينـاق ئەرتيبيذ واق‌بورژوازيا ئابيعەتتەرى ئوتنكە كيلپ سعو ئرەوشتنە ميذلە.

هيس شيكهذ ئـاولداردالا، قـالالاردالا كاپيتاليس ئيليمينتتار هـەم روحانيدار ئـوذ بوعوئنلارن كوسەيتوئوسون‌ئالداعى‌سەويتتەرذى ياكتـان هايلاو كـامپانياهننان فـايذالانپ قالرعا ترنشالار.

منا شول حەلدەر پارتييانڭ هەر بر‌ئايرم ئاعزامنڭ‌دا، پارتييەنڭ ئيك بوعارعن بووندان باشلاپ ئيك توبەنكى بوونا تيكلم هەر بر ئويوشمامننڭدا ديقەتنى سەويتتەرذى ياكتنان هايـلاو كامپانياهننا موكين تيكلم تعنـراق يونەلتوذى كەرەكيتلەرە. بيك ،ذور ئەهەمييەتلى ،بل سەياسى كامپانيانڭ ئوكشلى ئوتوووى هەر نەمەنـەن ئالك پـارتنيا ئويوشمالارنڭ هـەم پارتييانڭ هەر بر ئايرم ئاعزامنڭ ،بل كامپانياعا نق ئەذرلەنووتنە. پارتنيا ئويوشمامننڭ ئاپنلو، ئيكنلەنو، بـاشقالارعا قـوبرق ،بولپ سوبيرەولەرى منەن ،ئوكشلى كورەش ئـالپ بارووللنا، ئوپ ئشسەنلەر يـالپنەـن يـەچەيكە ئيرەمندە ئويوشتـرپ، ئـالارعا بالشەۋيكتەرسە يتەكسذلك ئيتوولنە بەيلەنە.

ئوتكەن هايلاوذارذى ئوتكەرگەندەبنذذڭ ئوكشنى ئەتيرەلەر منەن بـر رەتتەن بايناق ذورعنا يتشهذلكنەربنذە كورلدى. بنلار:

ئا) بايناق كانتونداردا پارتييەنڭ توبەن‌ئويوشمالارنڭ يتەرلك ئەذرلكنى بولماو هەم ئالار هايلاوعا ئەذرلك ئشنەرن بوموشاق ئالپ بارو ئارقامندا حالقنڭ هايلاوذارعا ئاذ قاتنشووى.

ب) هايلاو كامپانياهندا ئورنتار منەن ئەذسلك ميللەتتەرذڭ ئاكتيفللنى كەمو.

ۋ) پـارتييا ئويوشمالارنڭ بـايذاعندا ئوذذەرى قوبرققا موبرەلپ بورب بوتـە هايلاو كامپانياهننا يتەكسذلك ئيتمەوذەرى.

گ) پارتنيا ئويوشمالارنڭ يارلنلار هەم باتراكتار ئاراهندا ئشلەوذەرى بوموشاق ،بولو سەبەبلى قايهى بر ئورنندارذا كولاكتارذڭ‌ئورنا حەللى هەم يارلى كرەتنيەنلەرگە، باتراكتارعا هەذ ئوتكەرە ئالوذارنا ،بول قويلاپ، ،بل ئارقالا قايهى بر ئورنندارذا سەويتتەرگە سيت ئيليمينتتار ئوتپ، بنلاردڭ سەويتتەرذە ئشلەگەن ئوسورذا پارتنيانڭ هەم سەويت ۋلاسنڭ كورگەن سارالارنا (بيگرەكتە ئيگن ئەذرلەو هەم ئوذ ئارا هالم كامپانيالارن ئوتكەرگەندە) ئاسقتان ئاسق يەكى يەشرن ئرەوشتە قارشنلق كورەتوذەرى.

د) ئاولداردا مەعارب ئشسنلەرى سايوذلنان باشقا سايوزداردڭ هايلاو كامپانياهننا بوموشاق قاتنشوذارى هەم ئايـرم پرافسايوز ئاعزالارنڭ كولاكتارعا يارذام كورەتوذەرى بولعالاو.

ۋ) قايهى بر كانتونداردا، بيگرەكتە قايهى بر ۋولستتاردا ئاتچوت كامپانياهى بيك بوموشاق ئوتكەرلپ، حيساپ بيرو ئشنى‌سيفات ياعنان‌دا بيك توبەن ،بولپ، حيساپ بيروگە ديپوتاتتار ئاذ تارتنرنلو.

ژ) ئايرم واقيعالاردا سەويت دەماكراتيامى ،بذو (هايلاوسنلارذى ئايرم كانديذاتتارعا ئاوش بيروگە قنذترقلاو).

ژ) حيساپ بيرو كامپانياهننلا، هايلاوذارعالا قانن-قنذذى بيتەرلك تارتماو.

ك) هايلاو حوقوقنلنان محروم ئيتو ئينستروكسنياهى قوللانعاندا ئانى ئنيش دەرەژەلە يتيكرپ قوللانماو يەئيبە، ئنينشلنلنى ئاشپ كيتپ قايهى برەوذەرذى حوقوقتان ،ئورنهذ محروم ئيتو.

منا حەذر ئالدبنذا ئورعان ياكتنان هايلاو كامپانياهندا يوعارنلا كورەتلگەن كەمسنلكتەرذى ئيتكە ئالپ:

1) بوتە پارتنيا ئويوشمالارى ئيك ئلك بيورا هەم ئاكتيف يتيلشندە، ئانان ،موك عۇمومى يتيلشتاردا هايلاو كامپانياهننڭ پلانن تيكشرلپ ئونەرگە، بيورالا تيێشلى سەويتتەرذڭ ئاتچوتتارن تڭلاپ هەم تيكشرپ، ،شول ،بول منەن، پارتنيا يالپنـن كامپانـيانڭ باشتان ئاياق بوتە بارنشننا قاتنشترعا تيێشتەر، ،بل ئشتى شولاي ئيتيپ باشقاررعا كەرەك: پارتنيا ئويوشمالارنڭ‌هيس برمنلەسەويتتەرگە هايلاو تيكلذەرن هەم پراكتيكامن هەم ،بل كامپانيانى ئوتكەرگەندە ئـوذنى تيـشلەرگە تيێشلكنى بلمەگەن هيس بر پارتنيا ئاعزاهى هەم كانديذات قالماهن.

2) پارتنيانڭ يـتەكسلـگى هايلاو كامپانياهننڭ باشتنان ئاذاعنا تيكلم ئەرتيبلى ئرەوشتە توقتالماى ئالب بارلهن. پارتنيا ئويوشمالارى هايلاو كەميسيەلەرنە ئيك ئەذرلكلى هەم ئشلكلى ئيبتەشتەرذى ئايرپ بيرودى تەئمين ئيتپ، ئالاردڭ ئشەرلنە پلانلى يتەكسلك ئيتەرگە، بيگرەكتە هايلاوعا قاتنشو حوقوقتان محروم ئيتو ئينستروكسنياهى دۆرۆت قوللانوعا ،ذور ئەهەمييەت بيررگە تيێشلى، بيگرەكتە كامپانيا ئوتكەرودى ئويوشترو پلانى نق تيكشنوب ،بـل ئارقالا كامپانيانى ،ئويوشترو باعى (هايلاو ئـويەكتەرن بيلدەلەو، بينالار ئەذرلەو، ئاتچوت بيرو هەم هايلاو ئوتكەرو واقتتارن هايـلاوسنلار ئوسون ئوگايلى ئيتپ بيلدەلەو كووك) هايلاوسنلاردڭ ئاكتيفلنى ئارتوعا سەبەپ ،بولوذى تەئمين ئيتەرگە كەرەك.

ئوتكەن يلداردا ئايرم ئورنداردا كورلگەن قوبرققا موبرەلپ بـاروذار ،بـل هايلاوذا پارتنيا ئويوشمالارى ئارافتنان هيس قالدرماى بوتورولرگە تيێشلى.

سەويتتەرگە هاوبلاو ئوسون كانديذاتلار بيلەلەگەندە ئالدانوق ،بل كانديذاتورالار ئيرەمندە يەمەعەت فيكرن ئويوشترو سارالارن كورزگە تيێشلى. كانديذاتورالارذى پارتنيا، كامسامول، پرافسايوز هەم دييليگاتكالار يتيلشتارندا، شولايوق يارلنلار هەم پارتنياهذ ئاكتيفتار يتيلشتارندا تيكشرپ ئوتەرگە كەرەك. پارتنيا ئويوشمالارى كانديذاتتار بيلدەلەگەندە يەمەعەتنڭ فيكرنە بيك ديقەتلى ،بولپ، هايلاوسنلاردڭ توب يالپاهى ئالدندا ئشانس هەم ئافتاريتيت منەن فايذالانعان كشلەرذڭ كانديذاتورامى ئالعا هوروو هيس ياراماي. پارتنيا ئويوشمالارنڭ ئورنا حەللى هەم يارلى كرەتنيەندەر منەن بـرگەلەشپ قويعان كانديذاتتارن ئوتكەروگە كولاك ئيليمينتتار تارافتنان قوماساواق كورەتنلوذەرگە قارشى كيذكن كورەش ئالپ بارلهن.

پارتنيانڭ بوتـە يتەكسلكى سەويت ديماكراتنيامى ،تولى هـەم كيذكن ئرەوشتە ئوتكەرو تيگذندە ،قورلپ، كاماندااۋانيا، بويوروق‌بيروذەرگە، كانديذاتتارعا ئاوش‌بيرورگە قنذترقلاوذارعا قارشى كيذكن ئرەوشتە‌مەرحەمەتهذ كورەش ئـالارعا تيێشلى. شولاى ئيتيپ كامپانيانى ،ئوكشلى ئوتكەرودڭ توب‌ئۆكسى سەويت ديماكراتياهنى كيڭ ئورموشقا قويلاو ،بولهن.

پارتنيا ئويوشمالارى ئشسەنەردڭ سەويتتەرذڭ ئشنەرن ئيك كيك ئرەوشتە ئەنقيت هەم ئوذ ئارا ئەنقيت ئيتوذەرن تەئمين ئيتەرگە تيشتەر ،بذنڭ ئوسون ئلك هايلاو ئالدندا ئاتچوت بيرو كامپانياهننا بيك بلنتكلاپ ئەذرلك ئاپ بارعان ساقتنوق، شول ئاتچوتتار سەويتتنڭ بوتە ئشلەگەن ئشنەرن ،تولى كورمەتهن، ئاتچوتتا ئاولدڭ، ۋولسـنڭ، قالايەكى باشقالارذڭ بـوتە حـوژالق هـەم سـەيـەسى ،ئورموشى ئاسق كورلپ ،ئورهون هەم بنلار ئوذۇلشنذڭ ئالداعى كورنشەرى منەن بەيلى بولهن ئوسـون سارالار كوررگە تيێشلى. ئاتچوتـتاردا هايلاوسنلار تـارافتنان بيرلگەن ئاكازدار نيسك باشقارلعانلـق كورەتلهن. ئاتچوت كامپانياهى ئوذى، سەويتتەرذڭ كيلەسەكتە ئش ئالپ بارعان ساقتارندالا هايلاوسنلاردڭ ئاكتيفللنى كوتەررگە يارذام ئيتەرلك ئيتپ قويناهن سەويت ئاعزالارنڭ بـوتەمنلە ئوذذەرن هايلاوسنلار قارشندا حساب بيروگە ئارتلهندار.

3. يارلنلاردڭ ئايرم يتيلشتارن ئوتكەرپ، بنلاردا هايلاو مەسئەلەلەرن نق تيكشرپ، يارلنلاردڭ كامپانيانڭ باشنذان باشلاپ ئاذاعنا تيكلم ئشلەو ئشنەرنە ،ئويوشتب قاتنشوذارنا بول ئەذرلەرگە تيێشلى. يارلنلار ئارلذاڭ باي - كولاك ئوركوملەرنە هەم روحانيلارذڭ ئـوذ موذەمەرن ئوتكەرررگە ماتاشوذارنا قرنا ئرەوشتە قارشى ،ئورپ ،بول بيرمەئلك ئيتپ ئەذرلەنەذەر. يارلنلاردڭ يتيلشنا كولاكتاردى هيس كرتمەيسە، ئورنا حەلللەذڭ‌ئاكتيفتارن‌قاتنش تررعا كەرەك. ئشتنى شولاي ئالپ بارپ يارلنلار منەن‌ئورنا حەللنلەرذڭ برلەشپ ئشلەب، سەويتتەرگە سيت ئيليمينتتارذى ئوتـكەرمەوذەرنە سەبەپ بولرعا كەرەك.

4. پرافسايوز ئويوشمالارن- ،بل بوملدە ئاولدالا- هايلاوذارعا ئويوشقان ،بركوس ئيتپ قاتنشوعا ئەذرلەرگە. بيگرەكتە ئاول هەم ئورمان حوژالقنى ئشسنلەرى منەن باتراكتارذى هايلاو كامپانياهننا قاتنشتروعـا ئـايرم ،ذور ئەهەمييەت بيررگە كەرەك. شوننڭ ئوسون پرافسايوزداردا ئالدانوق باينياق يتيلشتار ياهاپ پرافسايوزداردڭ هايلاوذارعا قاتنشوذارنڭ پراكتيك ياقتارى منەن نق تانشتررعا كەرەك.

بوتە هايلاو ئشنەرندە پارتنيالنلنق ئاكتيفتان فايذالانپ، بنلار ئاراهندالا قاتنشتررعا، بنلاردى يارلنلار يتيلشتارنا قاتنشتررعا، ئوذذەرن هايلاوذارعا ئەذرلـك ،مەسئەلەلەرن تيكشرگەن ئايرم يتيلشتارعا سافرررعا كەرەك.

5. كامسامولدارذنلا پارتنيا يتيلشتارنا قاتنشترپ هەم كـامسامولدارذڭ ماحسوس يتيلشتارن ياهاپ، شولاردا سەويتتەرگە هايلاو مەسئەلەلەرن تيكشرپ هەر بر كامسامول يەچيكەهنى هەم هەر بر ئايرم كامسامول يـۋزى هايلاو كامپانياهننا ئيك ئاكتيف قاتنشرلى ئيتپ، كـامسامول يەچەيكەلەرنەدە ئالدانوق ئەذرلەپ قويارعا كەرەك. ئوذعان هايلاوذارذا

ПРОЛЕТАРИИ ВСЕХ СТРАН, СОЕДИНЯЙТЕСЬ!

9 نسی ییل سعا.

بۇتۇن دونیا پرالیتاری، برلەشگلە!

ئیدارا هەم کانتورانڭ ئەدرەسی: Уфа, Зенцова. № 26. — — — تیلیفون № 2-83

گەزیت ئادنانا ئۆس تاپقر سعا.

برەلەب حاقی هەر بەلرەه 5 تین. رس-فەس-ر. ظمی بۆتە پوشتا - تیلیگراف کانتورا هەم بولکە رنە پادپیسکا قەبول ئیتلە.

ئیعلان حاقتارئ.

پیتیت بولئنا ئاداققی بیتتە 30 تین، برنسی هەم ئورنا بیتتەرەە 60 تین، سیت قالا ئیعلاندارئ 100% ئارتق.

گەزیتکە یاذئلو حاقتارئ.

بر ئایغا . . . . . . 50 تین
3 ئایغا 85
یارئ یئلغا . . . 1 سوم 60
بر یئلغا ... 3 سوم 40

و. ك. پ. (ب) نئڭ باشقورتوستان ئۆلکە کامیتەتئ هەم باشقورتوستان ئۆزەك باشقارما کامیتەتئ گەزیتئ.

Орган Башобкома В.К.П.(б) и Ц.И.К'а А.Б.С.С.Р.

باشقورتوستان

BAS,QORTOSTAN

№ 133 Пятница 16 - Ноябрь 1928 г. يۇما 16 - نويەبر №133

ريفارميسيۇتەكسئلەر حوژالار ئالدئندا تذلەنەلەر

حوژالار 30 نسئ نويەبرذە تاعئ 35 مگ ئشسئنئ ئورندارئنان سئعارئرعا بولدئلار.

لاکائوت یاهالعان ئشسئلەرگەیارذام کورهەتو تالابئن کامـ مونیستارعئنا یاقلایذار.

ساتسئیال - دیماکراتتار ئشسئلەرذئ حوژالار تالابئنا بويهۇندئرعا يئينالار.

بیرلین حۆکومەت کامیسارئ س.-دیماکرات بیرگیباندئڭ ساتئروویئ بويئنسا لاکاوت یاهاعان حوژالار مئنەن پرافسایوز باشلئقتارئ بئیلاپ مۆلەشئلەر. ئیکئ یاقتئڭدا ئانولاشو توراهئندا موذ باشلاوعا ریزالقتارئ بالئئ. حوژالار ئشسئلەرذئڭ حەذرئوئ ئشکە کرئشب...

ئورئنئان سئعارلعان بۆتە ئشسئلەرگە حۆکومەتئەن يارذام بيرئلوذئ تالاپ ئيتكەئئ. کاممونیستار فراکسئیاهئ ،بئل تالابئئڭ قابول ئیتئلوئ بولئئدا بۆتە يارذامدئ کورهەتەك.

حریستئیان (قاتولیك) پرافسایوزدار باشلئقلا...

هیندۇستاندا ئانگلیاعا قارشئ تۆرکۆمدەر يئكە.

لوندون، هیندۇستاندئ بیرمائۆلكەهئنە زاکون تۆذۆسئ سەویتئكە حایلاوذا «بیرما»عا ئیستیقلال هوراپ، ئانگلیانئڭ «سەیمون» کەمیسیەهئنە قارشئ بولعان حاق پارتیاهئ بئنكئئئ. ئورناق «ئەنگلیز - بیرما حۆکومەتئ» تۆذو یاقلئ پارتیا ئئذسئلکئە قالعان.

بیسارابیالا سەویت ماتبوعاتئ تابئلعان.

ئامیریکالا پریزیدینتهایلاو ذارئ

کاندیداتورامئ یوممۇریەتسئلەر پارتیاهئ تاراقئنان قويئلئپ کوبسئلك تاوش مئنەن پریزیدینتلئککە هايلانعان گیربیرت گوویر.

«ۆیستریس» هەلاك بولعان.

فرانسئیالا زاباستوفکا.

پاریژ. بوردو پورتئنداپورت ئشسئلەرئ زاباستوفکالائئا ئاعاس ئسكلاتئ ئشسئلەرئلە قوشلئئ. زاباستوفکا سەبەبلئ پورتتان 33 پاراحوت کیتە ئالای تۆرا. قالعان پاراحوتتارذا بیك کیسەئكئب هەم ئەذ يۆك مئنەن کیتەلەر.

فرانسیالا حۆکومەت ئوگئلاشوذگ هۆذمتەهئ.

پا یژ، فرانسیا کاپیتالیستارئ حۆکومەت ساسئافئذا بولعان ئۆذگەرئشئئ (مول بۆرژوازیا پارتیاهئنئڭ حۆکومەتئەن سەوون) شائلاپ قارشئ ئالئلار، پـاریـژ بیرژاهئنذا قیباتلئ كاعئذذارذئڭ حاقئ کوتەرلئئ.

لاتۆیالا حۆکومەت ئالشئئئ.

سەویتتەر سایوزئ یاغئلئقتارئ.

ئاول کاپیراتیفتارئ ت ذارترعا.

ئاول کولاکتارئ سەویت ئشسئلەرئنە هۆژوم ئیتەلەر.

کولاکتار هۆژوم'نە قارشئ يارلئلارذئ تاعئلا نئعئراق توپلاو مئنەن یاواپ بیرەیك.

ئاۋدون سەویتئ رەئیسئنئڭ ئوتئرئلووئ - کولاکتار تارافئنان یاهالعان تیررور ئاکتئ. - بئل برنسئ واقیعا توگئل - کولاکتارذئڭ بئل تیررور ئادەمدارئنا قرقو ئرەوشتە سیك قويئلرعا تئيش، بئذذئڭ ساقتا هئولئذئڭ هەر بر قاتلاوئنا یاراۋعا ئئئلوذارعا يول قويئلماهئئ.

ئاوئلدا سوویەت تۆذۆلۆشۆ ئئعئئتو کورەشئئئە تاعئ بر قورباق.

ئشسئلەرگە بلئم بيرئلە.

عیبادەت ئورئنئنا مەدەنیەت بيرئلەسەك.

دیکەبر هەم ئالداعئ ئایذار ئۆسۆن

«باشقورتوستان»

گەزیتئنە یاذئلرعا ئونئوتماعئذ!

ئەگەر 30 نسئ نویەبرگە تیکلم یاذئلساعئذ، 3 ئایلق 85 تین، 6 ئایلـق 1 سوم 60 تین، 1 یللق 3 سوم 40 تین.

گەزیت کۆندەلئك بولعاندا حاق بر ئی تیکلم ئارتا، لەکین نویەبرذە یاذئلوسئلارعا ئۆتئەتلمەیەسەك، دیکەبرذە پادپیسکلار یاڭئ حاق مئنەن ئالئناساقتار.

(بئل توراللا گەزیتئڭ 4 نسئ بیتئ قاراعئذ)

شیف ئشتەرن يەئلەئذئررگە كەرەك.

«پراۋدا» گەزیتئڭ باش مەقەلەهئنەئ.

کوپەنەن توگئل شیق یەمعیەتتەرئ ئشـ ـەرلئنە یاهالعان ئسموتر، شیق ئشتەرئنئڭ حەـ رەكئ واقئتا پارتیا قویعان بۆتە تالابتارعالا ...

کاپیراتسئیا هەم باشقاسیا یەمعەت ئۆیۆشمالارئ ئشتەرئ مئنەن بەیلەو، بر برئنە تورا کیلئئرو ئۆسۆن، ئۆلار شول ،ئورندئك يەئلئئ، کانکریت دیستۆبیتلئوستئن حیساپقا ئالو ئیکئلئئەەە ئۆزلگەئ بولئورعا تئیشتەر. شولایوق، قالا ئشسئلەرئئئڭ ئاول مئنەن تابیعی بـەیلەنشتەرئ ...

Bөt denja, pьrallitardarь beregegeđ!

BAŞQORTOSTAN

V.K.P.(b) nьņ Başqortostan əlkə kəmitəte həm başqortostan yđək Başqarma gəzite.

№ 132 1928 jьl Şarşambь 14 nyjəbər. №132

Avьl xattarь.

Urazaj bajramь ytkərđek.

Ađņaj vulьsь (Estərle k-nь) Bajquza avьlьnda 31 nse yktəberđə urazaj bajramь ytkərelde. Bьl bajram konondə Bajquza avьlьnda avьl xuzalьqь kyrgəđməhe ojoşturolop, tirə jaq avьl kerəħtejənlere tarafьnan terlə ere nəħelle maldar həm başqa kyp nəmələr kilterelgəjne. Kyrgəđməne xalьq ьlьq qьđьqhьnьp qaranь. Ađaqtan jegereş at saptьrьv həm kərəştər buldь. Kis menən Bajquza avьlь kamsamuldarь tarafьnan xaqlь espiktakel qujьlьp 15 hum aqsa jьjьldь. Bьl aqsanьņ 10 humьna jəcəjkəgə 2 nse indysterejə zajьmь, qalqanьn jəcəjkənen başqa kəregenə totarqa buldьq.

SƏXEJ.

Utьnhьđ qaldьq.

Qonşaq vulьsьndaqь kyp avьldar ber nisə jьl inde utьnhьđlьqtan ьđa sigələr. Bigerəktə Qonşaq, Məslim avьldarь integələr. Bьl avьldarđьņ jerendə utьn, aqas ьħəge juq. Başqa avьldarđьņ jerendələ juq iħəbendə. Bьna bьl avьldarđaqь xalqtar „utьn, utьn" tip kyptən qьsqьrьp kilhələrđə bьlarđьņ tavьşьn işetevse juq. Bьjьl bətə avьldar yđ jerđərendəge ьvaq sьbьq- aqastarđь yħterrgə tip qarar sьqarьp jьl bujь yħterep kilgəjnelər jaqьrqa his utьn taba almav səbəple yħtərə qalqan aqastarьn tərtipheđ, urlaşьrqa başlanьlar. Vulьs başqarmahь bьl avьldarqa berəj urьndan utьnlьq urman birhə arьv bulьr ine.

J. VƏKILEF.

Jaņь Başqort əlepbahьn əjrənəbeđ.

Qonşaq II- nse baħqьs məktəbendə bətəhe 60 uqьvsь bulьp barlьq uqьvsьlar jaņь başqort əlepbahьn əjrənep bettelər. Məktəptə sьqa torqan «Qьđьl aņ» gəzitenen jartьhь jaņьəlep menən jađьla. şulajuq məktəp idarahьndala pьratakuldar bətəhe jaņьəlep menən jađьla başlanь. Xəđer uqьvđar jaqşь bara. Əsə telenən qərəp xərfe urnьna jaņьəlep- latьjnsa uqьtьla. Balalar bik jaratьp uqьjđar.

Qərəp xərfen taşlap latьjnqa kysevđə məktəp medire, uqьtьvsь Satliqьf Əxmət jeņ hьđqanьp eşləne.

LOQMANЬF Z.

Jarlьlar kəmitəte maşьjnalaşa başlanь.

Arqajaş kantunь Hultaj avьlь jarlьlar kəmitəte bьjьl jəj qьrtьş jerđərđeņ besənen besən maşьjnahь menən sapqajnь. Ə xəđer igen huqa torqan maşьjna alьp, bətə avьl xalqьnьņ igenen huqьp bətəp bara.

Maşьjnalь kulaktarqa jul qalmaj başlanь.

«QAPTORQO»

TƏRLƏ XƏBƏRĐƏR.

SSSR đьņ xalqtarь.

Səvittər sajuzьnda 169 tərlə xalq jəşəj. Ular yđđərenen teħtəre jaqьnan 9 tөp gьruppaqa bylenələr:

Hind- Javrupa, Jafəħ, Sam, Fin- Uqьr, Samajet, Tərek, Manqul, Tunqus- Manzur həm jarьm azija xalqtarьna.

Iņ kyp xalqtar Vilikarustar (70 miljun) həm Ukrajьndar (25 miljun), Ə iņ ađ Xalq Işkaşinistarьbarь 100 keşe.

Xalqtьņ iņ sьbar jere Daqьstan. Andayđ teldəre menən həjləj torqan 20 nən artьq tərlə xalq tora.

Idaranan javaptar.

حەبەرسىلەرگە ئيدارا ياواپتارى.

«Kьrasna usul ikeskursьjahьnda» (Z. Kejekbajьf); Bandit balahь vulkamul jađьvsьhь (Serkəj), Bedđeņ burьstar (X. Alxanьf) xəbərđəre «Baş. jəştəre»nə Işmejarьf xəbəre «Jəşjuqsьl»qa bireldelər.

Məqəllim kilməj (Q. Dəvlətbajьf) Huņqa qalqan.

Pьkyləj (Asьvlьnьqь) baħьlmanь. Tulь ədrise juq.

«Dərəħ jađmaqan» (Əkram Arqьnbajьf) baħьlmanь. Tejeşle ьspьrafkalarьnđь tikşerev məlendə birerheņ.

Hav keşelər avrьv bulьp qajtalar. (M. Təlkəbajьva) baħьlmanь. Bьl turala ber tapqьr jađьldь bit.

Q. Səlmgə. «Đimse bulьp jərəgən izge bəndələr» turahьnda Vulьs malejə bylegenə qariza birep, undajđarqa naluk haldьrьvđь horaqьđ.

Eşlekle silsəvit, aņlь kamsamul (K. Rəxim) Tuq-soran xəle (Məxmytef) xəbərđəre baħьlmanьlar.

1- D. K. „URAL" 13- 18 nse nyjəberđərdə.

Kafkaz tormoşьnan alьnqan xuduzьstьvalь filem.

ƏLISO

Bьl filemdə kyrergə kərək.

Kartina J. T. Nosьjrf idarahьndaqь simfunejə arkistьrь aħtьnda kyrhətelə.

SЬJANЬSTAR: 6 s. 7 s.30 m. 9 səqəttə

JƏKŞƏMBE kөn 5 s. 30 m. 7s. 8- 30 m. ta başlana.

2- D. K. „GYRЬN" 13- 14 həm 15 nyjəberđə

Dingeđ totqondarь.

SЬJANЬSTAR: 6 s. 7 s.30 m. 9 s. başlanalar.

„QЬĐЬL JONDOĐ" 13- 14- 15 nse nyjəberđərđə

8 bylektə xuduzьstьvalь dьramma.

Kerist həm mavzir.

№ 44 jaņь kina zurnal.

SЬJANЬSTAR: 5 s. 7 s. 30 m. 9 səqəttərđə başlanalar.

Anunьs: 16 hьnan başlap IKE BЬRANIVIK

باشقورت دەولەت تئياتئرى

شەمبئ كۆن 17 نسئ نويەبئرئدە.

7 پەردەلئك كاتسناتيبئلق ئەثەرى.

حوسوسى سيكريتار پارتيفيلە

(ئير هئنئدەر)

ئويئن باشلانا سەعەت 7 لە. كاسسا كۆن مايئن سەعەت 12 نەن 2 گە، 5 تەن 9 تيكلم ئاسئق.

فابزافكوم هەم ميستكوم زەيەفكەلەرى مئنەن ئلتيراتى هەم سيزوننئاى بيليتتەر 25 هەم 50 پراسينت ئشكيبئ مئنەن مائلا.

بارئعداعا! باشقۇرتۇستانە بارئعداعا!

گەزيتئنە 1929 نسئ يئلئك يونسئ عيئوارلئن باشلاب

[illegible]

Уфа, ул. Зенцова д. №26. ред. газ. «БАШКИРДСТАН».

«باشقۇرتۇستان» حەبەرئ بويئسا تيكشئرئلئب دۆرۆئلەندئلەر.

* 111 نسئ مان «ريل ئەكەمەتتئى ئيكە ئوقئتوسئ ئيئپ قويئاندار»، دۆرۆئلەنب ئوقئتوسئ ئاذاماتئ ئورنئنان سئمارئلدئ.

* 111 - مان «سيلسەويت پرسيدەتلئ داحونئن بەشرە» دۆرۆئلەنب بوتاى ئاودل سەويت پرسيدەتلئ حۆكۆمكە بيرئلدئ.

* 109 - مان «ئابئاق ئاوئل سەويت رەئيسئ ئيفئرلب ئيك يورۆى» دۆرۆئلەنب رەئيس مۆحەمەديف ئورنئنان سئمارئلدئ.

* 100 - مان «ئاقسا ،قومرئب ئالا بەلەر، ئوئخەرئ بيرە بئهيئمەرە» دۆرۆئلەنب، ئالوكقا قارشئ هۆيلەۆسئلەر حۆكۆمكە بيرئلئلەر.

* 90 - مان «ارئودئ بر كالحوزبولئان» دۆرۆئلەنب ئابئاق ئاوئل سەويتئ پرسيدەتلئ [illegible]

* 83 - مان [illegible]

* 55 - مان «مولا بالاهن باتراكتئ [illegible]

* 44 - مان [illegible]

* 44 - مان [illegible]

* 101 - مان [illegible]

* 55 - مان [illegible]

[illegible]

بئلدئروئدەر.

كەمدەر ئوقرعا كيتەرگە تلەيئ؟

[illegible]

بۆتە ۆ ك پ (ب) يەچەيكەلەرئ سيكريتارلارئنا.

[illegible]

ۆ ك پ (ب) نئك قالا كەميتەتئ. پرالپتار ياذوسئلارئ.

[illegible]

مۆهيم تۆزەتو.

[illegible]

مەسئول رەداكتو ت. كەلىمۇللين

Ответ. редактор Т. КАЛИМУЛЛИН.

БАШГЛАВЛИТ № 613.

Уфа, типо-лит. «Окт. Натиск».

حەبەرسئلەرئئ IV بۆتە سايوز كەكەشمەهئ 27 نويەبردە ئاسئلا.

27 نسئ نويابر كيسكئ سەعەت 6 لا مەسكەودە قئذل ئەرمئيە هەم فلوتتئ ئيئتەشفرونزە ئيسمئندەگئ مەركەز يۆرتئنئ كراسنا ئزناميننئ زالئندا IV نسئ بۆتە سايوز حەبەرسئلەر كەكەشمەهئ ئاسئلا.

كەكەشمەنئ كۆن ئەرتيبئ:

I-حەذرگئ ئەحوەل هەم ماتبوعاتئ بورستارئ.

II-ئئشسئ كرەئئيەن حەبەرسئلەر حەرەكەتئئ بۆمعائئ، «رابوچئ كورەسپاندەنت» [illegible]

III-[illegible]

[illegible]

Өfө jaņьlьqtarь.

حۆژئلئك حەبەرئ.

[illegible]

قالا ياكئلئقتارئ.

[illegible]

ئوذەك مۆئەسسەسەلەردە.

[illegible]

ئورنەك بولئرلق تيكشئرئو ئورگئندارئ.

[illegible]

حەبەرسئلار بلوكە - نوتئئلەن.

يلعا بوينازنا تيرئئ توكسەئگە كەرەك.

[illegible]

مەكتەب هەم بالنيس يۇرتتارن نيسك هالدىرابىز.

ئشسۇ، كرەئتئيەن ئيزسپيكسىيەهىﯔ ماتيريالدارىنان

ئوساتيا نورلندارى ەيلاعاندا مەكتەپ بالنيس هالدىروسى ئوبوشالار نورلنـ ئوبوشالار منەن بلردە ئيشەيلە: مەى‌ئود ... ىكنەرى منەن بيلەلەگەندەر، بىلئك مو- ... مەكتەپ بينالارى ئاوللدان ئالئت ... بالالارى بۆرۆمئلك ئيتئلپ هالئالار، ... ر ئورلندان ئيكنسى ئورنعا كوسئرلپ ... ئەلەر، ئاشقادان ماتيرئياللى راسحوت ... ئيكنسى ئورلندا بورۆتەلەر. كوبكئنئه ... ئوساتيا ئورلندارى، بلاندارى ئرائلاند ... كويكە بيلدەلەنكەن، شونئك ئارقاهئندا ... بينالارئنئك كنلاس تەدئرەلەرى ئوباش ... ياعئنا قاراتئپ هالئنعاندار (تومەس ...).

بينا هالئنوعا تۆئئولكەن پئراۋيكتئار ... لئدارعا موكلاپ بارالار، سيزوندئك نور- ... ئندا، حاتتا ئاذاعئندا ئشلەوسئلەر قوللئنا ... بارئپ ئلەگەلەر. پئراۋيكتئارذئك قابهئ ... رئندە يئئئشنئلكئنەرئە بوق توكل، تو- ... مەكتەبئنئك ئيشـئكتەرئنەن بارئئ ... بئرلئپ بولماى، توبەنكى فاتـلاوعا ئارئا ... باشقالار.

ئسميتاعا كبلهئك ئستەرلى، يلاينر هەم ... بين‌قاناى كانئتونلارئندا، ئونئ ئالـدان ... ئرماعاندار، يۆرئ هالئماعاندا، ماتيرئ- ...

...

مەكتەپ هەم بـالنيس هـالدىرو ئشى ئوشو كۆنگە تيكلئم شول توئلسى ئاللب بارلماى. ئيندى هالئنعان بينالارذئك ذاتئارى تۇراهئندا كبلهئلا، ئونئ ئيكئئسى بولماقالدرابئز.

ن. بيكباى.

Т. Файзулла Ахматов. отпустите мня бревен 9 арш. 6 вирш...... шт. дасук половых 9 арш. шт...... (н. т. д. К. Б.) я пусля В И К А скажу.

будрядчик Нурбахтин.

سيزون ئاسىلعاندا باشقۇرت تيياترى.

«شەورە كيلىنى» ئەئەرئەمە ئونگ ساحناعا قويىلىشى تۇراهندا.

...

ئەئەر ئيتناگرافئيا ياعئنان بيك كوپ بـايـاق كورئنئشەرذى ئسئنە ئـالرلق ئالئت ئونكەندئك بۆرت هەم يائعئون كوذگەلە- ئدئرئرگە، ترئشالا، ساتسئيال مائبۆئار بۆتونلەى ...

...

پاستوفكا ياعى.

...

حەبەرسلەر كۆندەلگنەن.

ئاتئنئ ئستراحاوات ئيتتلەر ئولگەس ئستراحوفكا ئاقساهئ بيرمەيذەر.

مين كەلسئر تابئن ۋولسئنئك ،ئوئو ئونەش ئاولئنئك موس بر باش مالى بولماعان بيك ياولى باتئراك، 7 19 نسى يئلئدئك مارت ئايئنئدا يئلئمقاران «ئـوران» ،بورس شيركەتئنەن، ئات ئالو ئوسئون-5 يئلئدا تولەو ...

...

ئستراحاوايت ئيتئمەگەن بولهالار، قارت‌تيپ قالهالار- مين‌بەشئرەك‌ئات‌ئالعان ،بولئو ئيئنئم. ئاتيئئئلئق هەبەبلى مين ياذ هەمە ئالهاى قالدم. هەمو ئورلۆعو بيرهەلەرذە ئاتئم يوق، هەمە ئالمام تيپ ئالمانئم، نە 150 هومئئ مينەن تولە- تەمەكئدر. مين ،ئونئ قالاى تولەيئم؟ ،بئل ئشئنە كئم عەيپلى؟

هيبەتوللا شەفيقئئف.

...

«باشقۇرتۇستان» ئاشا يتشهذلك- تەر منەن كۆرەشەبذ

ئاعاستان دوروت فايذالانلماي.

ئارعاياش كانتونئندا ئاول حالقئنا ئوتئنعا قوقرعا دېلەنكەلەر بيرلدى، ديلەنكەلەر تەر- تيبيف بيرئلە مەئەلەن قوئشاق ۋولسئندا ئيـ ساى ئـولئنا ئوتئناق ئاعـاس 14-15 ساقوم بردەن بيرلكەن، بابئدار شوئئدوق 4-7 ئات منەن بارپ بئنان ،وتە ئاعاسئئ قرقب ئاشب ئالپ قايتئپ ئولگەرئدەلەر، ئانهئ يارلئلار ئوتئنعا بارا ئالماى ئاول تيرەهئندە ئوتئئئرگە قالدر- عان ئاعاستارذى قرقرعا مەجبۆر بولالار.

...

ماشينا فايذاهئ تاشلاندق ياتا.

قوئشاق ۋولسئنئك ئيساى ئاولى حالقئ ئوذ ئارا ئالئم ئاقساهئنا ،ئوت موئئئرو ما- شيئاهئ منەن ئاربا تەگەرمەستەرى ئالعانئئ. ماشئنا تاشلانئئ يانا، تەگەرمەسئەرئەن ئاول سەوبەتئ رەئيس ئورئئانارى فايذالانا، ماشئنا- نئ قئرۆب قويارعا كەرەكلكئئ ئوبلاوسئ يوق.

«قاللئئ»

ئستراحاواى ئشئ منئن شايا- رالار.

...

سەۋيەتتەر سايۇزۇ ياغىلقتارۇ.

فەحشىڭ پوپتارعا حۆكۆم.

باكو. بۇندا يىپيسكوپ ئەرسىنى م. نەن بر نيسە پوپىڭ يەشتەردىڭ ئادزلرو ھەم بەچچەلەر مەنەن تۇرودا عەيبلاب حۆكۆم ئيتو باشلاندى. بۆتەمى 15 كشى عەيبلەنە. كوبى عەيبەدەن ئيقار ئيتكەنلەر، ماتىريالدار روحانيدار ئارامندا فەحش ھەم بۆزۇق ئى سيكتەن ئاشقانلقتى كورھەتە.

قرمدۇ تاياققا باشترعا 17 ميليۇن ھوم.

مەسكەو. قرمدا بر ھالكتىكەلەنە بولعان حاراباقتاردىڭ ئۆزەتوگە بەنا تيكلم حۆكۆمەت 10 ميليون ھوم ئاقسا ئۆتقان. 29-28 نسى يلدا ئاعلا 7 ميليون ھوم ئاقسا بيرگە ئويلانا.

عاليمدەردە موھنلە كورە بنڭان مولك تيڭ يلداردا قرمدا بر تترەو تورغلتىسى بوق.

برنسڭ ئۆلگە يارلڭلار كانفيرينسڭياھڭدا

ئاول حوژالڭعڭ كوتەرەدە سارالار ھەم يارلڭلارڭڭ بورستارڭ. ئۆلگە يارلڭلار كەنفيرينسڭياھندا تۆحفەتولليڭ داكلاتڭنان.

يڭر تۆزو ئشڭ.

تۆرلۆ سايۇزدار تۇراھندا

ئاول حوژالڭعڭ كاپيراتسياليارڭ

تۆرلۆڭ تۆرستو

كوليكتيف حوژالڭقتار تۇراھندا

قۆرلۆڭ مەنڭ كۆرەش

تراكتور منڭ تەعمين ئيتو

كەلليكتيف حوژالقتار سافندا.

ئۆس قنۋاق كالحوزڭ نيسك ئشلەي؟

(ئۆس قنۋاق كالحوز رەئيسن ئيلۋامق كبرام ئاعاي مەنەن ھۆيلەشو)

بندلگ لەتيلەو ۋولسندا (ئاميان قاتاي ك.) حەزرگى كۆندە 22 كالحوز (برلشب ئشلەو حوژ) شول يۆملەدەن بندلگ ئشتامول ئاولندا «ئۆس قنۋاق» ئيسمندە بر كالحوز ئۆيۆشتۆرڭلب، 28 نسى يلدڭ ياڭ ئاينان 7 ئاعزا مەنەن ئشكە باشلانى.

بندلگ كالحوزعا حۆكۆمەت تارافندان كريدتكە بر موقا، 3 ئات، بر لاباگريكە ھەم مالاتيلكا، 120 پۆت بۆيداي، 72 پۆت مۆلو ئۆرلۆعى بيرلدى.

ئارتتۆرو، بندا ئاولدڭ بۆتە يارلڭلارن ئاقتۆرعا ئەدرلكتەر ئالب باروعا ئاولدڭ ئاكتيفتارن بر بۆرگە توپلاو.

كيلەھى يڭل، سەسو مايدانن 45—50 ديسەتينەگە تيكلم ئارتتۆرعا ئويلايڭ. حەزر 30 ديسە. بۆيداي. 15 ديسەتينەلڭ مولو ئۆرلۆعى ئايرب قويعانبڭ.

ئۆڭتينڭلگ ئش پلاننا، كيلەھى يڭل تراكتور ئالدرو، كالحوزدڭ ئش ئاتتارنڭڭ مانن 8 باشقا يتكرو، ھەم باشقا كەرەك بولعان قۆرالداردڭ ئالدرودڭ ئيتلگ كۆنڭ.

ياڭڭ پاراحوتتار ھالابڭ.

لينينگراد. بالتك پاراحوت زاۋدندا ديگكتەگە ئاعاس ئاشوسن ياكى 4 پاراحوت ماللڭا باشلانى (بندا پاراحوتتار بنەا تيكلم 3 ئۆركوم مالنعايتلار). بلار ھەر برەھى 3 يارم مڭ تونتا يۆك ئاشى ئالب لينينگرادتان ھەم بيلى ديگكڭى يورتتارلنان زاگرانيتسادا ئاعاس ماتيريالدار يۆرۆتەسەكتەر.

كالدوگوۋرڭارڭڭ بۆژعاڭ ئۆسۆۋ.

كولاك ئۆس ئالا

پەتيگورسكى. كولاكتار ررباۋزينوڭ ئستانيتساھندا يەمەعەتنى بر ئاول ئۆقتۆوسۆن ئوتوب بر ئيزباچكەنى نى يارالاعاندار. سەۋيت سيكريتارڭدا ئوتورگە ماناشالاردا ئۆول ئۆتوب قالعان. بينايەتسلەر تيكشرللە.

235 واقيعا لقاپ عەيبلى كشلەر حۆكۆمكە بيرلدى. مەتەلەن كيربس زاۋتندا ئشسلەردى 8 سەعەت ئورنندا 12 شەر سەعەت ئشلەتكەنلەر.

ئايرڭستانتار يارڭشڭ.

مەسكەو. 11 نسى نويەبردە مەسكەودەن 9 ئايرۆسنات (ماشيناھن ماوا كەمەھى) ئۆسۆب كيتتى. بۆتەمللە بل مەنەن كۆنسعشقا تابا بارب، برەوى بر نيسە سەعەتتەن مولگ نيژگارود گوبيرناھندا، 2 نسىھى مەسكەودەن 30 كيلوميتردا، برەوى ئستالينگرات گوبيرنامندا، برەوى تاكاروفكە ئستانساھندا، برەوى...

ئشسڭلەرگە تۆرلاڭ ھالوعا 88 ميليون ھوم.

تۆركۆستان — سبر تيمر يولڭ قڭو ھاللڭنا.

ئۆسۆنسۆ سيسسڭيە ديريكتيفتارڭ

باشسيكتڭڭ 3 نسى سيسسيەھى ئشتەرلەنە يۆمعاق ئۆرنندا.

باشسيك سيكريتارى ئيبەھ مانسورف مەقالەھى.

VI نسى ساقۆرعا باشقۆرتۆستان ئۆبكەمڭ باشقارما كەميتەتنڭ 3 نسى سيسسيەھى 1928 نسى يلدڭ 17 نسى ئوكتەبرندەن 24 نە تيكلم بيلاريت قالامندا ئوتكەرلدى. بل سيسسيەدە باشقۆرتۆستان يۆمھۆرييەتنڭ پرالىتاريات بازامى بولعان بيلاريت قالامندا...

بلعى ئيتب داكلادن تكلامس سيسسيە تو. بەندەگى بنتشەلكتەرڭى كۆرەتپ ئۆتتى: ھوكمى بندارداعى ئاول حوژالعنڭ تۆب تيليمينتارى ئۆنتشنڭ ئاتقارابووى (سەسو مايدانڭنڭ كەموۋى ھەم قاپيلىر ئۆر مالدار ئيتەدەنڭ ئاڭابووى)...

ئشن كوسەنوگە يارڭام ئيتتى. ئشلەب سنارو تەومەلنڭ ھەم سەنامەت ۋالاۋاي پرادوكسياھنڭ ئەرتيبلى ئرەوتشتە ھەر دايم ئوئووى باياناق سەناعەت پربدرپريەتيبەلەرندە ئشلەب سنارودڭ كۆسەيوۋى ھەم ئۆتكەن يلدارمەن ساعشترعاندا ئش حاقنڭ ئوئوونەلە يا...

سەنەعەت ھەم ئاوتل حوژالعنى تور اھندا — سەنەعەت زاۋيدبنيبەلەرن — تۆلارعا كەرەكلى سنى مالدار مەنەن يتەرلك دەرەجەلە، تەرتيبلى ئرەوتشتە تەئمين ئيتوھەم ئۆل سنى مالدارڭ حاقن ئۆسۆوڭلەرلەنڭرو سارالارن كوررگە؛ شونڭ مەنەن برگە سەنەعەت

سارالارى، سەسو مايدانن، بيگرەكتە ئاوار، ئۆرلۆق كولتۆرالارن سەسو مايدانن تاعتلا نعتراق كيگكيتو، مالداردڭ مانن كوبەيتو ھەم ئۆلاردڭ نەئللەرن ياقشرتو، ئاگرانوم ھەم ۋيتيرينارينا يارڭامن كۆسەيتو، حالقتى ياقشى سورت ئۆرلۆقتار، ئاوتل حوژالعنى ماشينالارى...

ساليتارينا ھەم پرافيلاكتيكا سارالارن كورو، شولايوق حالققا داۋالاو يارڭامن كورمەتو ئشنڭ ئۆتنشتە بيلاب كۆبرەك بنا كوبرەك ئاقا بيلەھەوڭى ئيتش ئايتى.

باشقۆرتۆستان يۆمھۆرييەتنڭ ئشسڭم ئشسەن كەرتيبيەلەرڭڭ ئيتكاك مەنەن كورو...

ПРОЛЕТАРИИ ВСЕХ СТРАН, СОЕДИНЯЙТЕСЬ!

9 نسى يل سعا.

باشقورتوستان
BAS,QORTOSTAN

ۋ. ك. پ. (ب) نڭ باشقورتوستان ئۆلكە كەميتەتى هەم باشقورتوستان ئۇزەك باشقارما كەميتەتى گەزيتى.

Орган Башобкома В.К.П.(б) и Ц.И.К'а А.Б.С.С.Р.

ئيدارا هەم كانتورانڭ ئەدرەسى: Уфа, Зенцова, № 26. تيليفون № 2-83

№ 132 Среда 14 - Ноябрь 1928 г. شارشەمبى 14 - نويەبر №132

فرانسئيالا ياڭئ حۆكومەت تۆزۆلدۆ.

تۆنياق ئامريكالا پريزيدينت هايلاوزارئندا كوبسئلك تاوش يۆمهوريەت پارتئياهئ باشلئعئ گوۆيرعا بيرلدئ.

فرانسئيالا تاعئا ئوكئراق حۆكومەت تۆزۆلدۆ.

ياڭئ حۆكومەت ساستافئنا ئلككئ حۆكومەتتە برنيچەتلم ئورن ئالعان راديكال ساتسئياليستار بۆتۆنلەي كورمەئلەر.

پاريژ. فرانسئيالا پوانكارا حۆكومەتئ ...

ئاميريكالا يۆمهورييەت باشلئعئ هايلاو هۆئمتەلەرئ.

نيويورك. ئاميريكالا يۆمهوريەت هايلاوزارئندا 48 ئشتاتتان 40 ئ يۆمهورييەت ...

رومانئيالا ياڭئ حۆكومەت تۆزۆلدئ.

رومانيا مەملەكەتئ باشئندا بر نيچە يلدان بيرلئ ليبيرال پارتئياهئ تورا ئيئئ. ...

سيت ئيلدەرەدە ريۋەلوتسيئون گورەش.

قئتايئدا كاممونيزم قوزعالئشئ ئوئە.

شانحايئدا ئور مۆحيت ديگكئئئ بويئ ئيلدەرئ پرافسايوزدارئ كانفيرينسئياهئ.

قئتايئدا ريۋەلوتسئيە قوزعالئشئ هونەي.

شانحاي، كانتون، كەيفين، فوچداو قالالارئندا كامموئيس ئويوشمالارئ بارلئق هيئلب بيك كوب كشئ قولعا ئالئنئئ. كامموئيس ئەدەبيياتئ كانفيسكاوات ئيئلئئ ...

مانئۋريالا ياپونياعا قارشئ ديماناستراتسئيالار.

حاربين. حاربين قالاعئئا هەم مانئۋريانئڭ بۆتە ئورنئارئندا قئتايئار ئاراهئئا ياپونياعا قارشئ حەرەكەت كوسەيە. ...

ريفارميستار لاكائوتئئ بۆتۆرو سارالارئ كورەلەر.

ئشسئلەرهوللاشا پرافسايوزدئهول قاناتئ ئابرويئ كوتەرئلە، ئشهئذەر ديمانستراتسئياهئ.

بيرلين. گيرمانيالا برياقتان لاكائوت بويئسا ئشهئ قالدئرلعان ئشسئلەر ئاراهئئا هوللاشو هەم پرافسايوزدارئئڭ هول قاناتئئڭ ئوفوذئ كوسەيو. ...

هوعشقا قارشئ پراتيست

ۋاشينگتون. بئدا دۆنيا هوعشئ بۆتۆگە 10 يئلئق بايرام ياهالعانئا كاممونيستار ئورامعا سئعئب هوعشقا قارشئ ديمانستراتسئيا ياهائئلار. بلاردان 80 ئشسئئئ پاليسە قولعا ئالئئئ.

پاريژ. حۆكومەت دۆنيا هوعشئ تۆقراۋعا 10 يئلئق بايرام ئوتكەرگەيئئ. شول كۆن پاريژ بيئتەلەرئئە ئشسئلەر هوعشقا قارشئ س س س ر ئئ ياقلاپ ديمانستراتسئيالار ياهائئلار. ئورامئا پاليسە مئەن بەرلشئەرئ بولاپ 22 كشئ قولعا ئالئئئ.

هيندستان ميللي كونگريسئئڭ پراگرامئ.

لوندون. بۆتە هيندۆستان پارتئيالارئئڭ بركەهئن بولعان ميللئ كانگريس هيندۆستان ميللەتسئلەرئئڭ ئيك ياقئهئ ماقسۇتئ هيندۆستانعا دامينيون حۆقوقئ ئالو، لەكين هيندۆستان ئانگلياعا ئەدگئئە بەيلئ بولاهالا ... قارار سئعارئئئ.

ئيران س س س ر ئڭ يارذامئئا رەحمەت ئەيتە.

توهران «ئاليعات» گەزيتئ يازا: ...

مەسكەۋئەئ هيندوستانعا تۆتاش ئۆسۆب بارعان.

لوندون. گيرمانيا ئۆسۆسئهئ كيئيكە مەسكەۋئەن ئۆسۆپ كيئئپ برگە تۆشمەئ 4 مڭ كيلومئتر بارپ هيندۆستانئئڭ كاراچي قالاعئئا تۆشكەن.

سەۋيت پاراحوتئ قازاعا ئۆسۆراعان.

توكيو. ياپونيا ئرگەعئئە كروسيما بوعاذئئا س س س ر ئڭ «لازوفسكي» تيگەن پاراحوتئ هايعا ئۆترعان، پاراحوتئئ قۆتقارو سارالارئ كورئلە.

س س س- ئوكتەبر كۆنلەرئئە.

ميللەتتەر ميتينگئ.

ئوكتەبر بايرامئ ئايقانئ مئئە كاليئئ هەمريكە ئيپەتشئرگە قۆتلاو تيليگرامدارئ.

مۆ توگئل، ئارتو بولئرعا تئيش.

ئيگئئ ئەذئرلەو فرونتئئدا.

نويەبرئڭ ئيكئئئ بيش كۆئلۆگۆئدە ئيگئئ ئەذئرلەو فرونتئئڭ بۆتە ئوچاسكالارئئدالا تيپ ئەيترلك كەمو كورئئە.

بئئ يولدا ئاشئعئس سارا كوررگە كەرەك.

* باشقورتوستان دەۋلەتئئە ئيگئن ئەذرلەو كامپانيئاهئ باشلانعاندان ئالئپ، 17,319 ديكاتون، يەكي 10 ميليون 512 ... يئئ ئيگئن ئەذرلەئگەن.

لوكتە 47,8 ديكاتون ئيگئن ئەذرلەگەن. بئئئا برنسئ بيش كۆئلئككە قاراعاندا 65% كەمالكەن.

...donja, proletardarь beregegeđ!

BAŞQORTOSTAN

V.K.P.(b) nыŋ Başqortostan əlkə kəmitəte həm başqortostan ydək Başqarma gəzite.

№ 131 — 1928 jыl Jəkşəmbe 11 nyjəber. — №131

Eşkə başlarqa bik vaqыt.

Qonsaq avыlы Arqajaş kantonьnda ..n đur avыl bulьp 10 ... samahь xalqь bar. Bыl avыldьŋ kypkenə tөrlə ən– belem mə'əsəsələre bulьv ehtenə 4- 5 məktəp bar. ən- belem mə'əsəsələre bulьuşa şul julda eşləvselərdə ... jetarlek inde. Şulaj bulьvqa qaramastan jaŋыləp fьruntыnda .. nemələ eşləngəne juq əle. Ytkən jыl II- nse baŋqыş məktəp uqьtьsьlarь arahьnda jaŋыləp tyŋərəktə tedləhələ məktəp estinəhenən .. bыqa ьsqa almanь. Ketəpxana, ..taina, qыđыl bosmaqtarda jaŋыləp menən jadыlqan lыzbыqьsьlar jaki estinə gəzittərendə maxsus byləktər buldьrьv kevek eştər ..həlа juq. (Xəjer Arqajaştьŋ merkəz ketəpxanahьndala jaŋыləp ... juq əle. Kapiratsьja meјəşe tigən ber jadыv elengən bulhala ulda nigьramatnaj jadыlqan.) Tyŋərəktər tədəv, jalpыqa aŋlatыrqa tыrыşыv, ejrənev jaki ejrətev turahыnda uјlavsьlar juq. Qыbqaŋьn Qonsaq avыlь kantunь, vulыsь menən bergə ... turala tыnыs joqlaj. Vulkum, vulkamul pelinumь kevek kypkenə məhim jыjыlыştar julьŋ pыlan hыđьv kəŋəşmələre ytkərelep tora. Ləkin jalьvdarь məs'ələhe hаman tыnыs qaldыrыla.

Bыnda qejepten đurыhь vulpalitpыrasvitta bulha, jaŋыləp kurьstarьn ytkən maqarif eşsələrenəŋ tik jatыvdarьla đur kəmsələ ikənen ejtməj bulmaj.

Qonsaqtьŋ mədənijət fьruntыnda eşləvsələrenə bыl turala ujlarqa həm hыđqanьp eşkə başlarqa vaqыt. «KULTYRNIK»

TƟRLƏ XƏBƏRDƏR.

Rivəlytsejəgə tiklem Ərəsəjdə milli teldərdən Palokьa 268, Nimessə 85, Latыjnsa 57, Istunsa 45, Litvasa 27, Ukrajыnsa 15, Bilarusa 1, Yzbaksa 1, həm Tөrək-Tatarsa 7 gəzit həm zurnal sьqa ine.

Ulardыn bətəhelə tejerlek, xəđergə vaqыtta S S S R həm ajьrыlqan əlkələrdə sьqa ine. Ə xəđer tik Ukrajыnsaqыna (Zurnaldardan başqa) 85 gəzit sьqa.

Rivəlytsejəgə tiklem Urыsaanan başqa 24 telde telde vaqыtlь matbuqat sьqa ine, xəđer 58 tөrlə telde sьqa.

Apxaz, Adar, Adыgəj, Başqart, Bolqar, Burat, Vatsk, Dargin, Ingus, Kabardin, Qalmьq, Qaraqalpaq, Qaracaj, Qьrqьđ, Qumi (Ziran), Qumьq, Latqal, Tərəkmən, Jerlə jəvrəj, Ujqur, Səsən, Sьvaş, həm Jaqut teldərendə bөrense tapqьr rivəlytsejənən hunqьna sьqa başlanь.

XƏĐERGE QOBAJЫR.

Ej estəren tik tudan,
... tyrgə hin udan,
... tip hin adaplanma,
Şulaj jıaşaqa nqodaŋ.
... tulь taraqan,
... qanь qara qan,
Ataj-babaj şulaj torqan,
Şul tormoşto jaratan.
Taraqanda bajыqtar,
... ber ajыqtar,
Besəneŋ ber tajыqtar,
Besəjendə bajыqtar.
Havat- haban asьq jata,
Aş balan ilap jata,
... hin jыvmajыŋ,
Ьdan tubыqtan bata.
... tul qandala,
Ul hinen qandь ala,
... malыnыŋ bətergəs,
... tadqa hin ala.
... jeget, jaş aqajdar,
Kəlliktifkə kysəlәr,

Ikkələkə kymelgəndər,
Kənən– tənən esələr.
Arbalarыŋ vatыqtыr,
Aşaqlarыŋ qatыqtыr,
Səvit hyđen tыŋlamahaŋ,
Əjđə inde jatыp tor.
Uramdarыŋ bыsыraq,
Igen qыrđarыŋ jыraq,
Kəllikti̇fkə jadыlmahaŋ,
Utыrыrhыŋ hin ilap.
Uramdarыŋ kərtəhenən
mal- tыvardar tormajdar,
Unberense jыl səvittə,
Ikke tormoş qormajdar.
Attarыŋ bar, arыqqan,
Mal totmajhыŋ harьqtan,
Bətə kəŋəş belemde
Almajhыŋ hin səvittən.
Habanыŋ bar vatыlqan,
Başqalarь hatыlqan,
Əxmyş aqan kyptən inde,
Kəllektifkə jadыlqan.

Irtən aşajlыŋ qatыq,
Kistən aşajhыŋ qatыq,
Tormoşoŋdыŋ ibe juq
Nişləp torahыŋ qatыp.
Ətəŋ başыŋ qarajqan,
Dыjhыndarыŋ taralqan,
Tədək tormoş tadar əsən,
Kəllikti̇ftər jaralqan.
Balalarыŋ ərləjhen,
Qatыnыŋ da xurlajhыŋ,
«Tormoş aloqa barmaj» tip
Keşe malыn urlajhыŋ.
Tormoşoŋ dыŋ nigedə,
Serekləkkə qoroloqan,
Kəllikti̇ftar tormoşo,
Jaŋыlыqqa boroloqan.
Maldarыŋa besən hal,
Vaqыtыnda aşalhыŋ,
Ikke tormoşoŋ betəp,
Jaŋыlыqtar jəşəhen.
Jaŋыlыqqa kyste inde
Qotlobajđa, Sadыjqta,
Ikkelekte vatabыđ,
Unberense jыl səvittə.

S. XADIJEF.

I. D. K. „URAL“

SAMARQJA JEBƏRELEV ALDЫNAN həm xalыq telave menən barь 2 genə kən 10 həm 11 nse nyjəberdə

ŞAQIR 7 byləktə (2060 mitьr)

Faj'ələ həm kartina kyrhətelgəndə NOSЫREF idarahь astыnda simfunыjalь arkistьr ujnaj.

SЬJANЬSTAR: 5 s. 30 m. 7 s. 8 s. 30m. həm 10 səqəttə başlanalar.

Kassa səqət 4 tən asьq.

Anunыs: bajavik „ƏLISO“

I. D. K. „GURЬN“ 10– 11 nse nyjəberdə

Başhыđ keşe

kartinahыnыŋ adaqqь 3 nse SIREJƏHE

SЬJANЬSTAR: 5 s. 30 m. 7 s. 8 s. 30m. həm 10 səqəttə başlanalar.

„QЬĐЬL JONDOĐ“ 8- 9- 10- 11 nse nyjəberdərdə

GIRMANEJA nыŋ xuduzыstvalь BAJAVIGЬ.

„11 ŞAITAN“ 6 byləktə

Pыragrammanan tыş BOĐ ЬVATQЬS «KЬRASIN» dыŋ LININGЬRAT qa KILEVE.

SЬJAHЬSTAR: 5 s. 30 m. həm 10 səqəttərdə başlanalar.

Anunыs: „KERIST həm MAVZIR“

باشقورت دەولەت تیاتری

دوشەمبە کۆن 12 نسێ نویەبردە

—ییلکەنەذەر.—

کەمیدیە 7 کارتینالا. کەریم تینچورین

کاسسا هەر کۆن سەعەت 12 نەن 2 گە، 5 تەن 9 غا تیکلم ئاسق.

ئابۆنیموم هەم میستکوم زیەەکەلەری منەن ...
هەم سیزوناێ بیلیتتەر 25 هەم 50 پراسینت ئسکیدکە
منەن هاتلا.

Уфа, типо-лит. «Окт. Натиск». БАШГЛАВЛИТ № 613.

ساوذا ترکەوێ ئیعلانداری.

*** 1928 نسێ یل 30 نسێ ئوکتەبردە باشقورتوستان ساوذا ح. کامیسارلئعێ ئارافنان ساوذا ترکەوێ توراهنداعێ 1927 نسێ یل 31 نسێ ئاوعس پالاژینیاهنا بیناەن ،تولێ هەم ئشانس شیرکەتەرێ رئیستردنە «باشقورتوستان ساوذا ح کامیسارلئعندا 1926 نسێ یل 29 نسێ ئوکتەبردە №143 منەن ترکەلگەن، بەلەبەی قالاهنداعێ «یاکر» ئیتملێ پ. ف. فیودرف هەم کامپانیاهێ ،تولێ شیرکەتنێ بۆتۆرۆلدێ» تیکەن یاذو کرتلدێ.
باشقورتوستان ساوذا ﻫ. کامیسارێ ئۆرنباسارێ: نورازایف.

*** 1928 نسێ یل 30 نسێ ئوکتەبردە باشقورتوستان ساوذا ح. کامیسارلئعێ ئارافنان ساوذا ترکەوێ توراهنداعێ 31 نسێ ئاوعس پالاژینیاهنا بیناەن س-س-س-ر ساوذا رئیسترنێک III نسێ بولگنێک فیزیچسکی لیتسوذار رئیسترلنە باشقورتوستان ساوذا ح. کامیسارلئعندا №16 منەن ترکەلگەن «نەتراحمان عیبادوللین» فیرماهنداعێ گالانتیریا ساوذاهێ بۆتۆرۆلگەنلک یاذللدێ.
باشقورتوستان ساوذا ﻫ. کامیسارێ ئۆرنباسارێ: نورازایف.

*** 1928 نسێ یل 30 نسێ ئوکتەبردە باشقورتوستان ساوذا ح. کامیسارلئعێ ئارافنان ساوذا ترکەوێ توراهنداعێ 1927 نسێ یل 31 نسێ ئاوعس پالاژینیاهنا بیناەن س-س-س-ر ساوذا رئیسترنێک III نسێ بولگنێک فیزیچسکی لیتسوذار رئیسترنە 1927 نسێ یل 1 نسێ سینتەبردە باشقورتوستان ساوذا ح. کامیسارلئعندا №6 منەن ترکەلگەن، ئۆفۆ قالاهنداعێ «ع. عیزەتوللین هەم کامپانیاهێ» تیکەن فیرمالێ یمش ساوذاهێ بیلەمێ 1 نسێ ئوکتەبردەن باشلاپ بۆتۆرۆلگەنلک یاذللدێ.
باشقورتوستان ساوذا ﻫ. کامیسارێ ئۆرنباسارێ: نورازایف.

*** 1928 نسێ یل 31 نسێ ئوکتەبردە باشقورتوستان ساوذا ح. کامیسارلئعێ ئارافنان ساوذا ترکەوێ توراهنداعێ 1927 نسێ یل 31 نسێ ئاوعس پالاژینیاهنا بیناەن س-س-س-ر ساوذا رئیسترنێک III نسێ بولگنێک فیزیچسکی لیتسوذار رئیسترلنە «ئۆفۆ قالاهنداعێ گالانتیریا ساوذاهێ «وۆلگا»، ع. وەلی پارف هەم کامپانیاهێ» فیرماهنداعێ عادی شیرکەتنەن مۆهەممەتئەلی کالمینێ سقفالق یاذللدێ.
باشقورتوستان ساوذا ﻫ. کامیسارێ ئۆرنباسارێ: نورازایف.

*** 1928 نسێ یل 31 نسێ ئوکتەبردە باشقورتوستان ساوذا ح. کامیسارلئعێ ئارافنان ساوذا ترکەوێ توراهنداعێ 1927 نسێ یل 31 نسێ ئاوعس پالاژینیاهنا بیناەن س-س-س-ر ساوذا ترکەونێک III نسێ بولگنێک فیزیچسکی لیتسوذار رئیسترلنە ئۆفۆ قالاهنداعێ 1927 نسێ یل 10 نسێ سینتەبردە №8 منەن ترکەلگەن «یە. ئا. بیلاۆسێ بالالارێ منەن» فیرمالێ عادی شیرکەت بۆتۆرۆلگەنلک یاذللدێ.
باشقورتوستان ساوذا ﻫ. کامیسارێ ئۆرنباسارێ: نورازایف.

بلدرتوذەر.

شارشامبێ کۆن، 14 نسێ نویەبرگە کیسکێ سەعەت 5 کە توبەنەەگێ ئیپتەشتەر و. ک. پ (ب) قالا کەمیتەتنە ساقرلالار: ئۆدالوف (لینین یورتێ)، ئاراکانوا (ئاربیت) فیلیپووێچ (تنگوسنلەر)، راکیتین (ماستیرسکوینار)، تیکین (گاسزاۆود)، کوزنیشوف (تۆذوسنلەر)، شولاپوف ئاربیت، ئیگلا، لیسازاۆود، دیپو ماستیرسکوینارێ، میلیتسیلیە هەم تۆذوسنلەر بەهەبکەلەرێنک ئاگیتپروپ ئارگانیزاتردارێ کیلو مەجبورێ.

پارتیا قالا کەمیتەتێ.

– بۆگۆ، 11 نویەبردە، کیسکێ سەعەت 6 ذا، تشسمێ قاتنقذار یورتندا (کارل مارکس ئورامێ № 25) ئوکتەبر ریۆەلوتسیەهنێک 11 یللەهنا باعشلاپ تاتار، باشقورت قاتنقذارێنک تاتنالێ ،یئیلشێ بولا. ئاذاقتان کینو کورهەتلەسەك ئینو ئیرکن.

قالا قاتنقذار بولذگێ.

ئۆفۆ قالاهنداعێ پرالیتار یاذوسلارذنێک برنسێ قالا کانفیرینسیاهێ.

18 نسێ نویەبردە ئیرتە منەن سەعەت 10 دا ئاسئلا. (قایذا ئاسئلوێ کیلەسێ نومیردا بلدرلو)

کۆن تەرتیبێ:

– پرالیتار یاذوسلارذێک برنسێ بوتە سایوز ئسیزێ هەمەۋایپ» تێک برنسێ پلینومێ توراهنذا داکلات. داکلاتسێ ع. حەبرێ، شوعا ئۆتتەمە ،ئورت تلنە ئیب. کبربانێ داکلاتێ.

2 – باشقورت ئەذەبیەتنێک ئبرادی بولذارێ. د. یولئێ داکلاتێ.

3 – پراۋلینیە حیسابێ.

4 – ،ئرت سکسیەهنێک ئشێ هەم کیلەسەگێ توراهنذا.

5 – هایلاوذار.

مەسئول ریداکتور ت. کەلیموللین

Ответ. редактор Т. КАЛИМУЛЛИН.

نارکامفین 15 نسێ نویەبردە ئیکنسێ مۆددەتنەتولەنە تۆرعان پرامنالوك ئاۋانس تولەۋ مۆددەتێ ئوذوون بلذرە. مۆددەت ،ئوذو منەن مەژبورێ ئرەوشتە تولەتو سالالارێ کورتلەسەك. نارکامفین.

حۆقوقلذ ،بولعەم کیلە.

مین، ئستەرلێ کانتونێ. ئاذذای ۋولئسێ، عەیتنقول ئاولئنك ۋەلیذێ عیبادوللا، ،ئوشۆ یلدك 15 نسێ ئیبولئذێ باشلاپ برنسێ ئرەزرەت پاتینت منەن ساوذا ئینوۋئمذێ ئاشلاعانئمذێ بلذردم.

– مین ئەلشەی ۋولئسێ، قپساق ئاسکار ئاولئنك مالئنبای راماذان، ،ئولئسێ 25 نسێ ،یلذك برنسێ ئوکتەبرنەن برلێ ئیت منەن ساوذا ئینوۋلمذێ تاشلاعانئمذێ بلذردم.

– مین، ئارعایاش کانتونێ، قۆشاق ۋولئسێ، ئیبراهیم ئاولئنك ملحەمت شاکیر موسین برنسێ ئوکتەبردەن باشلاپ موللالئمئمذێ تاشلانئم.

یوعالتقاندار.

ئەحمەدیەفێ میکلێ ئەحمەت، بەلەبەی کانتون میلیتسیەهنەن برلگەن ئوذتاتنقلق قاعئذئن، نومیرلێ بلمەی.

کالئلێ کەرەمەن، یورێ ۋولباشقارماهنان برلگەن 759 – 2237 – 3457 هەم 1669 نسێ نومیرلێ ئات کارتچکالارێ.

بیکمیۋا کامیلە، ئۆفۆ قالاهنك 1 نسێ ئۆبەك میلیتسیەهنەن برلگەن ئوذ ئاتنقلق قاعئذئن، نومیرلێ بلمەی.

ئادییۋا عالیە پینسیە کئذەگەمەن یوعالتو توراهنذا ئیعلان ئیتکەن ئوسوێ «باشقورتوستان» گەزیتێ ئیداراهنان برلگەن 3041 نومیرلێ کوئیتانسیاهێ، 2) ئۆفۆ قالاهنذاعێ 2 نسێ ئۆبەك میلیتسیەهنەن برلگەن ئاتنقلق قاعئذئن هەم 3) ئۆفۆ قالا زاگسلئنان برلگەن میتریکە تسیراکاهێ.

نەبیوللین تەقێ، تامیان – قاتای کانتونێ حەربێ کامیسارێاتئنان برلگەن لیۋنێ کینزکاهێ هەم کورسنار بۆتۆروۋ سئمۆوێ توراهنذا برلگەن ئاتنقلق قاعئذئن، نومیرذارێ بلمەی.

موسین ئەحمەت، ماقار ۋولباشقارماهنان برلگەن ئات کارتچکاهێ نومیرلێ بلمەی.

رامازانئێ عومەر، مەعارێ ئشئنسلەرێ سایوزئنان برلگەن ئاعزالئق بیلیتێ، نومیرلێ بلمەی.

واحیتئێ هادی، ئر – ئورمان ئشسلەرێ سایوزئنان برلگەن 23201 نسێ نومیرلێ ئاعزالئق بیلیتێ.

Өfө Jaŋыlыqtarь.

سافحوزدارذك ئیقتیسادی یاقتان یاقشرتو ئۆسون ئو میلیون 473 مك هوم کریذیت ئاسئلا.

باشقورتوستان کالحوزدارئنا ئش مالذارێ ئالئرعا 318 مك 6 یۆز، ماشینالار ئالئرعا 450 مك 200 هوم کریذیت برلگەن.

باشقورتوستان دەۋەلتلەگێ سەنەعەت ئشتەرن کیکەیلو هەم تۆذەتئرو ئۆسون، ئالذاعێ بیش یلذا، 3 میلیون 661 مك هوم ئاقسا تۆتونلورعا ئۆیلانا.

بۆتە باشقورتوستان سەنەعەتتەرنێك یئولێ تۆپ کاپیتالێ ئالذاعێ بیش یلذك ئاذاعئنا تیکلم 7 میلیون 883 مك هومذان 26 میلیون 883 مك هومعا یتووێ کۆتولە.

– باشقورتوستاناذا تۆرلاق ئشێ یاقشرا، ئالذاعێ بیش یلذا بۆتە باشقورتوستانذاعێ تۆرلاق ئشتەنە 6 میلیون 490 مك هوم تۆتونرعا ئۆیلانا.

ئاولذێ ئیلیکتریکلەشترو ئۆسون کیلەهێ یلذا، حۆکومەت ئارافنان 14 میلیون هوم ساماهنذا ئاقسا برلەسەك.

حۆکومەت ئارافنان، ئاول حوژالئعن کوتەرو فونذئنا، بر میلیارت 30 میلیون هوم ئاقسا هالئناساق، ئوتکەن یلذا ،یلێ 771 میلیون هومعئنا بولعان.

بیلاریت ئاو تریستێ، ئوس قاتاو زاۋوتێ ئۆسون 100 یاعێ ۋاگون زاکازایت ئیتتئرذێ، بئلار یارتێ ،یئل ئسنذە ئالئنپ بۆتۆپ. ئیمئو بولئذا یۆرێ باشلایاساق.

بیلاریت ئاو تریستێ، 1927|28 نسێ یلذا، کاپیتالێ تۆذۆلۆش ئشتەنە 3 میلیون 100 مك هوم ئاقسا تۆتقان.

باشقورتوستاناعێ ئۆۋێ میلەتتەر ئاراهنذا ئشلەو ئۆسون باشیك ئاراقئنان 11 کشێك کەمیسیە تۆذۆلپ، حورۆۋئلەتذێ، ،ینیل، ئشهئذەر ئۆسون 21 مك 600 هوم ئاقسا بیلذەلەتذێ، ،یئعا 108000 تۆشکێ ئاش برئلەسەك.

ئوتکەن 1927-28 نسێ یلذا 40180 حاقئذ، 29488 تۆشکۆ ئاش حاق منەن برئاگەن.

ئۆفۆ قالاهنذا، ،ینیل، میحانیکلەشترلگەن ئیکمەك زاۋئنێ هالذئرعا 253 مك هوم ئاقسا ،تۆتولرعا ئۆیلانا. ،یئل زاۋوت بر کۆنذە 25 مك تونئا (بر تونئالا 61 ،یوت) ئیکمەك ئەذرلەیەسەك.

ئۆفۆ قلا سەۋیتێ، قالالاعێ تۆرلاق ئشتەرن یاقشرتو ئۆسون، ،ئۆذۆن مۆذەتکە 300 مك هوم کریذیت هۆرانێ.

ئۆفۆ قالاهنێ پلانلاشترو ئۆسون، 50 مك، پارو بارکاس ،بولذئرو ئۆسون 45 مك هوم ئاقسا تۆتولاساق.

باشساۋنار کوم عا، یەتیم بالالار ئایئذاهنا ئاقسا ئابارعا قوشلاذێ.

– باشقورتوستان ئۆذەك باشقارما کەمیتەتێ ئاراقئنان یەتیم بالالارذك تورمۆشن یاقشرتو هەم ئش میتوذئارن ئۆیرەتو تورا قارار سئعارلذێ.

بۆتە باشقورتوستانذا حەذرگێ کۆنذە 168 ئاگرانوم بار. بئلارذك 137 هێ ۋولست ئاگرانومذارێ.

ئوکتەبر باشئنا ئالعان حیساب ،یوینسا، بۆتە باشقورتوستانذا 300 ئرقو ،ئۆیو (ۋزبا چیذئا) بار.

هۆراعذ، «باشقورتوستان» یاواپ بیرە.

1– ئیکنسێ ئاۋیالاتارێنك ئۆتۆشتارن کورهەتکەن تابلیتسا ئاراتلذمێ؟
ئۆنەبای.

یاواپ: تابلیتسالار هەر بر پوشتا-تیلیگراف هەم ۋولست باشقارمالارئنا یەبەرلذێ. ئۆتۆشتارذێ شونان قاراپ بلەرگە مۆمکین.

2– بۆتە ئرەسەی سەۋیتتەر ئسیزئنا ئاول کرەشتیەنەرێ توراتان ،تورێ ۋەکیل هایلاپ یەبەرە ئالالارمێ؟

یاواپ: یوق یەبەرە ئالمایذار، تۆپ زاکون بویئنسا، بۆتە باشقورتوستان ئسیزئنا کیلگەن ۋەکیلەرگنە ئوذ ئارا هایلاپ یەبەرەلەر.

3– ئیلذێ ئیندوستریەلەشترو زاینێ کرەشتیەنەرگە بیرئەمێ؟ مۆلکامانێ.

یاواپ: سەۋیتتەر سایوزئنذا بولعان هەر ئشسێ، کرەشتیەنەرگە ئبحتیباری ئرەوشتە بیرئلە.

4– بای هەم ئلککێ ئسنارشینا، موللا بالالارێ ئەرتیلگە کرە ئالالارمێ هەم بارئنلارذێ یئرعە قالذئرپ، یاقشێ یئرذەرذێ ئۆذذەرئنە ئالرعا حاقئلارمێ؟
،مۆلکامانێ.

– حۆقوقتان مەحروم ئیئلگەن، ئیلیبالوگیا یاعئنان قورقئسلێ بولعان بای، موللا بالالارێ کرە ئالمایذار.

بارئنلارذێ یئرعە قالذئرعا ئالارذك مئیس بر ئۆرلو حۆقوقتلا یوق. بارئلار ،یئعا ئبحتیبار ئیئەرگە ئئیش ئوکلذەر.

5– ئەگەرذە یۆەر فەقیر % 100 لێ ئلکوت منەن دیلەنکە ئالئپ، بر ئاذئن ماتها ئیئذەی سارالار کورئلە؟ ۋئبکنسێ.

– بر ئۆرلۆلە سارا کورئپ بولمای سۆنکێ ،ئول ئوذ میلکێ ،بولئپ حیسابلانا.

6– یەتیم بالالارذك حوژالئعئنا قاراپ ئوذ ئارا مالم (سامابلاژینیا) هالئنامێ؟
ئامیر یولذاش کیلذین.

— یەتیم بولئونئاقاراپ ئوذ ئارا هالئمذان قۆتقارلمای. حەذرگە ئاذای پالاژینیایوق ئەلێ.

7 – مالذارئنا قاراپ، یئسەنذێ کەبەذلەب هاتئپ ئالعان بولهالا، ،شول یئسەنذك یئرێ هاتئپ ئالعان کشئنك حوژالئعئنا حوت ،بولئپ کورئلەمێ هەم ئوعا ئالوك هالئنامێ؟
ئامیر.

— ئالوك هالو زاکونێ یوینسا، هالئنا هەم ،شولوق، پالاژینیا یوینسائلکوتالاربیرئلە. کوبەن ئۆلکوتا بیرئلووئێ ئاول سەۋیتێ هەم ۋولست باشقارمالارئنذاعێ پالاژینیاهئنان قاراپ بئلرگە مۆمکین.

8 – یەتیم بالالار ئەپیکون قولئذا تۆرعانذا، ئۆلارذك مالذارئنایەکێ ئاتئارئنا ئاول حنمەتتەرێ ئلاو هەم باشقالار بولامێ؟
بولذاشکیلذین.

— ئەگەر کۆن ئیتمئشێ ئارو بولها، حەلئنە قاراپ ئاول حنمەتتەرێ بولا.

9– 1918 نسێ یلذا ،هئو تیرمەنئەێ، باقساهئنان باشقا قاتاو تیکەن کشئکە هاتقاینم، ،ئول حەقر ،شول باقسانێ ئۆذئنئنکێ تیپ ئیئذەبلەی. مین ،شول باقسانێ ئالئپ، مەکتەب فایذاهئنا بیرگە حاقلئمئمێ؟
شەعدینپ بورانکاین.

— یۆەر کشێ، قارالذئلارن هاتهالا، ئۆتئرعان ،یورت ،ئورتن هاتا ئالمای، ،یئل ئۆیشسئۆا قاراماهنذا.

شولای بولماس باقساعذێ ئوذك ئۆتئرگەن بولهاك، ئوذ قولئذا ئۆتارەا، یەکێ مەکتەب فایذاهئنا بیرگە حاقلئهك.

10 – کرەشتیەن حوژالئعن نئعئتو زاینێك 22 نسێ سیرییاهئنك برنسێ تیراژ ،ئۆتۆش تابلیتساهێ قایذان ئابارعا مۆمکین؟
کەریمف.

— ،ئۆتۆش هوکتنان هەر بر ۋولست باشقارماهئنا تابلیتسالار یئبەرئلذێ هەم گەزیتەرگە یاتپ سئعارلذێ. «باشقورتوستان» گەزیتێنك 65 نسێ نومیرن قارا.
بایئق ئیپتەشکە!

11– مەعلئەردێ ئیرلئپ بر یرمئە قوشئو توراهنذا قوللانیا بولذای، تاتار، باشقورت تلئنذە کیتاپتار بارمێ؟ بولها قایئان ئالذئرعا مۆمکین؟

یاواپ: تاتار تلئنذە یاذئعان س. قوربانەلیێفتك کیمیا ئیسملێ کیتابێ یاذئلئپ ،سئقتێ، ئۆفۆ باشکنیکەمئەن ئالذئرعا مۆمکین. حاقێ 2 هوم 50 تین.

12– رابفاك ئاذامئو ذك باشقورت تلئنذە یاذئلعان کیتابێ بارمێ؟ بولها نێحاق تۆرا؟
ۋەلیێف.

– باشقورت، تاتار تلئنذە یوق. ،ئورت تلئنذەگێ برنسێ یئلئعێ ئەسەسێ ،کورسێ 7 هوم، II نسێ یئلئعێ ئەسەسێ ،کورسێ 12 هوم تۆرا. یئئێ ئۆفۆ قالاهئ (زینوف ئورامێ) باشکنیکە ئارقئێ ئالذئرپ بولا.

13– یەتیم بالالارذك یەشێ 15 کە یئتهە، ئۆلارذك بۆتە مالذارێ هەم حوژالئقتارێ ئوذ قولذارئنا بیرئلەمێ؟ بولذاشکیلذین.

یاواپ: یوق بیرلەی. تۆپ زاکون یوینسا بالالار 18 یەشکە یئتمەیئنسە حوژالئق ئشتەرئنە حوژا بولا ئالمایذار.

14 یەشتەن 16 یەشکە تیکلم تیك ئوذ مەنفەعەتتەرن کوذەتو، فامیلیەلەرن ئالماشترو کئنوك هەم مۆلەلەر توراهنذاعئنا حۆقوقعا ئیە بولا ئالالار.

14– کرەشتیەن حوژالئعن ،نئعتو زایومئنك ئیکنسێ تیراژێ ئۆینالذمێ؟
ئیشبیردین.

– ئۆینالذێ. 22 نسێ سیرییاهێ بۆعرسلان قالاهئنذا، 21 نسێ سیرییاهێ یۆرۆ قالاهئنذا 3 نسێ ئوکتەبرذەن 7 هئنە تیکلم ئۆینالذێ.

تابلیتسالارێ باشقورتوستان گەزیتئنك 122-123 هەم 125 نومیرذارئنذا باتئلپ ،سئقتێ.

15– 83 نسێ ئاتلێ پولك قاتئل ئەرمیبسێ عەلێ-ئەکبەرف ،یونس قا:

هئنذك میلئك توراهئنذاعێ هۆراۋلئعئك ئۆفۆ نیر ئوپراۋلینییەهئ ئارقئێ تیکشئرگە یەبەرلذێ.

تیکشئرئلذئلەر.

* 109 نسێ ماذا باتلمان «ئاشلئعن یەشئرگەن کولاکتار ۋیك رەئیسێ حیمایاهنذا» تیکەن حەبەر یوینسا تیکشئرلگەئذەن هوك دۆرۆۋئلەنمەگەن.

شەرەفتذینئێ حەبرولالاعا ئاشلئعن یەشرگەنئێ ئۆسون 241 هوم، عاتائوللینگە 100 هوم ئشتراف هالپ تولەتلگەن.

ئارعایاش کانتونئێ پراکوراتوراهێ.

* 50 نسێ ماذا باتلمان «یئش ئیئلك قوییان، 10 ئیئلك زئیان ،بولئئێ» تیکەن حەبەر یوینسا تیکشرلگذئەن هوك دۆرۆۋئلەنمەنێ، ئش توقتاتئلذێ.

* 51 نسێ ماذاعێ «ئابوذان قاسقان بورئکە» تیکەن حەبەریوینسا تیکشرلگەئذەن هوك دۆرۆۋئلەنمەۋێ سەبەپلێ ئش توقتاتئلذێ.
باشقورتوستان مەرکەز پراکوراتوراهێ.

سەۋيتتەر سايوزنڭ ياگىزلقتارى

ماسكەۋدە ئېت بازارى.

ماسكەۋ. ماسكەۋگە موەم مال ھەم ... بىك كوپ (پلانىدان ئىش) كېلتىرلگەن. ... تۇنكەرو قىلىنلاشوسەبەبلى بندا ئىبتلى ... پالدى پلانىدان ئارتق كېلتىرو ئەيلىلدى.

... ھەبەرسىنىڭ ئاتقاندار.

... نىكالايفكى ئاولىندا ... تېكەن كولاكنار ئاول حەبەرسنىنى ... سكىنى ئوتوپ، قولغا ئالنغاندار. حالق ... ئانىنى ئالاپ ئېتە.

... مىڭ يارم تۇتراوى تېكشرلە

لېنىنگرات. فەن ئاكادېمياسنىڭ سېنتېر ... ئابىر يارم ئۇتراۋلقا كېتىپ بىر نىسە ... بولا يوعالىپ تۇرغان مەدىنەتنىڭ حەدر ... ماو تونلرالاردا فەننى تېكشرلىنودەر ... بۇرۇگەنلكى توراھىدا حەبەر ئاللندى. ... حەدرگە تېكلم ھىس تېكشرلەگەن ... نارادا بۇرى.

ئشسىلەر ھارايد.

راستوف-دون. حوژالىق ھەم پراقسا- ... كىندارنىڭ ياردامىنا بىك ذور ئۈس ...

كاپېراتىفتاردا راستراتاعا قارىشى كۆرەش كۈسەيتلەن.

مەسكەۋ. سېنتر سايوز ئىدارانىڭ ئاول كاپېراتىفتارىندا راستراتالارغا قارشى كۆرەشنى كۈسەيتو سارالارن كوررگە بولدى. مەنفەن كاپىراتىفتاردا ئۈس ئاي ھابن بۇتە تاۋاردارنى تېكشرىپ ئوررعا، پرىكاششىكتاردلى حلمەت حاقن ئارتىررعا، پراۋلېنىيە ھەم تەفتېش كەمېسىيەنى ئاعزالارن ماحسوس كورسىتاردا قايتالان ئۆذرلەرگە، ھەر بىر حىيانات ھەم باشقا بىتشىدلىكنەرىنى شوندوق پاشىكتار يىيلشنا ھەم حوكۆم - تەفتىش ئورگىندارىنا بلدررگە مەجبور ئىتەرگە، شونىڭ منەن برگە كاپىراتىف كادرلارن سىت ئىلىمىنتاردان تاذارتىرغا كەرەك.

** ئورالدا ئۇسولىيە - سالىكامسكى تېمىر يولىن كۈنۈ-تۈنۈ توقراوسز ئشلەيلەر. ئوكتەبر بايراملاردا ھالىپ بۇتوپ باشلاپ پويىز يۈرى باشلاياساق.

** س-س-س-ر پراقسايوزدار ئوذەك سەۋيتنى دين ھەم مەذھەب حلمەتكەرذەرىنى پرافسايوزدار ساعارلرعا ئىيشلى تېپ ئاگلاتتى.

** 1 نسى نويەبرذەن ئورالداعى قىتل بر كومرىنى شاختالارىندا ئش كۈنۈ 6 سەعەتلك ئىتىلە.

** مارى ئۆلكەمندە ئوذەك سەۋيت ئا...

حەبەرسىلەر ھەم ئىستينە گەزيتتەرنى موۋوشۇ.

ئىستينە گەزيتى يالپىنىڭ ئوذ گەزيتى بولسن.

ئوئو يلر ئوذو تېحنيكومندا 1925 نسى بلدان بىرلى «ئوذوسلەر» ئىسمندە ئىستينە گەزيتى سعب كيلە. بل گەزيتە بلەمنى ئوئو يلندا تېكلم تېحنيكومداعى حەبەرسلەر ئورگىنىعنا يولىپ سامپ كيلدى. شوعا كورە گەزيت ھەر واقت ماتېرىيال تاپا ئالماسا ئېتتكېنى، واقتنان موكما قالىپ سفتنى، ئونى بۇتە ئوقوسنلار يالپلىنى ئوقتمانى، ئونى ئوذلىكى ئىتمەنى. سونكى ئوعا تېك حەبەرسلەر گەزيتى تېپ كتنە قارافلار.

بل مەسئەلە دوىم تاتار-باشقورت ئاكتېف ئوقوسلار يغياشندا تېكشرىلىپ گەزيتەنى دويم ئوقوسلار ئورگىنى ئېتپ سعاررعا، رېدكاللېگيەنى دوىم ئوقوسلار يىلشندا مايلارعا، گەزيتەگە يالپلنى ياقنىو بولندا سارالار كوررگە قارار سالدى.

حەدر بل ئشتىڭ ماتور موۋەتتەنى كورنە باشلانى.

قارادان موك سعارلعان گەزيتەلەردى ئلكنى نومېر گەزيتەلەرگە ساعشتىرعاندا منا نەمەلەر كورەبز.

گەزيتەلەر نەمىيەتلى ماقالەلەر، حەبەرذر منەن تولى بولىپ سعالار. ئلك گەزيتەنى رېداكتور ھەم بىر نىسە ئاكتىف ھەر برئەنى ئيكى-ئۈس ماقالە يازىپ تورعان ... ئالغانى، ئالداعى نومېردا فايدالانىپ، تېپ ياواب بىرەلەر.

رېداكتور: حەدر ماقالە بىك كوپ گەزيتەنىڭ قارماقىدا خورايتىرلىقەتى.

گەزيتەنىڭ تېحنىكا ھەم حودوژستۋاھنلا ماتورلاندى. گەزيتەلەر رەسملەرگە باي، ئاگلاپشلى عادى يالپى تلىمەن ئەيبات ئاسق حەرفتەر منەن ماتور يولىپ سعالار.

كوب ئورندا ياگى ئەلىپكە كسكەى مۆبولىش كنە بيرپ كيلەلەر، ئول بلندلك گەزيتەلە ئوذلنە ئىركن، ئوون ئالدى، ئول حەدر بارلق ھەرىپ حەرفتەرن قلىپ سعارپ بۇتە. ئىندى حەدر بنذە لاتىننى بارلق ئوقوسلا شاتوذانپ ئوتى ئالا. ئىندى ئونى ئۈرت...

يېتشمەزلكەر بۇتورۇلرگە، ئشتەر كۈسەيتلرگە تئيش.

بىندەك زاۋوت-فابرىكتار، كلوپتار، مەكتەب ھەم ئوچىرېدنىيەلەر ئوگەمندە سعا تورعان ئىستينە گەزيتەلەرنى حەدر ئوذدەرنە كىك بول ئالىپ كوندەلك تورموش ئوسون كەرەك نەمەلەر بولىپ ئەورلدلەر.

ئولار بىندەك سەۋيت، حوژالىق ئالىبلم وەباشقا ئويوشمالارنيذاعى بولعا كەرتە بولوسى يېتشمەزلكەردى ئاسو، بۇتورو ئشتەرندە ئولكە ھەم مەركەز گەزيتەلەرگە ذور ياردامسى ئورنن ئالدلار.

ئاول حوژالىعى نالوگى نىسك يېنىلا.

پوشتا ئشىندە نېندەى يېتشمەزلكەر بار؟

بوگۈنگۈ ئوقو.

ماي زاوۋتنان قولاق قاقتى.

يارلىلاردىڭ ئۇلكه كانفيرينسىياھى ئالدىناڭ.

يارلىلارعا كريديت بيروھەم ئالاردىڭ كاپيراتيف لاشتروعا نق ئيعتيبار كەرەك.

يارلىلار ئاراھندا ئىشلەۋدىڭ قايھىبر يۇمعاقتارى.

تامياڭ قاتاي كانتونىندا.

سافحوزدار ذىڭ ئوكىشتارى

باشقۇرتۇستان سافحوزدارى ياقشى سورت ئۇرلۇق سەسلەر.

هوكمى يلدا ردا باشيلىريست قولنداعى سافحوزدار ياقشى، سورت ئۇرلۇق سەسوگە كوستىلەر. مەثەلەن، بل تريستىڭ 9 سافحوزىندا 28نىس يلدا سەسلگەن بۇتە بائودىڭ (5556 گيكتارذىڭ) 5872 گيكتارى (94%ى) ياقشى-سورت ئۇرلۇق منەن سەسلگەن. ياقشى سورت ئۇرلۇق سەسو بلىرعنعا قاراعاندا 66% ئارتقان بولا.

سافحوزداردا كوبمى ئاشلق يتشكەن، بلىل باشيلىريست سافحوزدارندا ئاشلقتىڭ ئوراتاسا ئوكىشى بر گيكتاردان بر تونا (60 بۇت) ساماعندا.

ئايرم سافحوزدارذىڭ بنيلمى ئوراۋىلارى بلاى (بۇت منەن).

سافحوز ئيشمى	ئارش	پۇيداى	ھۇلۇ	ئارابۇيداى	تارى	ئارپ
مبلفكا	3239	1567	1500	317	—	—
كارمالان	14094	—	15500	800	—	—
باكنى ئودەن	12817	6029	11976	1003	999	—
ئسميچكه	11041	23137	15805	872	2763	327
ۋازراۋدينيه	19715	69271	19611	961	1840	3958
ئسپارتاك	4680	14033	17290	1160	3180	—
ئرناميىسكى	—	—	8044	300	600	—
ئاليكساندرفسكى	12764	—	6723	—	709	—

كارمالان سافحوزى ئوراۋىن ئوتكەن يلعشان 10487 بۇت، باكنى ئودەن سافحوزى 10009 بۇت، ئسميچكه 23659 بۇت، ۋازراۋدينيه 70976 بۇت، ئسپارتاك سافحوزى 14415 بۇت ئارتقراعان.

ئرناميىسكى منەن ئاليكساندرفسكى سافحوزدارى بنيلعنا باشلاپ ئويۇشتىرلعانلقتان ئولاردىڭ ئىشتەرن ئوتكەن يلعى منەن ساعشترب بولماى.

ئوز ئارا يارذام كەميتەتتەرى تيرەھندە.

يارلىلارعا توگل، بەلكي رەئيسكه يارذام كەميتەتى.

ئەرتيل ھەم كالحوزدارذا.

باشقۇرتۇستاندىڭ ھۇتسلىك حوژلىعى.

ئاۋلدارذا زايىم نيسك تارالا؟

كولەكتار كالحوز ئيسمى منەن فايدالانالار.

ئەرتيلگە كريديت يوق، بايعا بار.

يارلىلارذىڭ كاپيراتيفلاشتروفوندتارى نيسك فايدالانلا؟

باشقۇرتۇستان ئۇلكه يارلىلار كانفيرينسىياھى يۇگۇز سەعەت 12 لە كرەشتيەھ يۇرتندا ئاسىلا.

ПРОЛЕТАРИИ ВСЕХ СТРАН, СОЕДИНЯЙТЕСЬ!

بۇه دۇنيا پرالېتارى، برلەشگنا

9 نسى يىل سىغا.

باشقۇرتۇستان

BAS,QORTOSTAN

ئيدارا هەم كانتوراسى ئەدرەسى: Уфа, Зенцова. № 26. — — — تيليفون № 2-83

گەزيت ئادناعا ئۆس تاپقر سىعا.

برملەب حاقى هەر بىلەرنە 5 تىن. ۋ.س.فس.ر. ئاھى بۇتە پوشتا - تيليگراف كانتورا هەم بولكەررنە پادپيسكا قابول ئيتقه.

ئيعلان حاقتارى.

پيتيت بولتا ئادافىى بيتنە 30 تىن، برنسى هەم دورتا بيتندەرنە 60 تىن. سيت قالا ئيعلاندارى 100% ئارتق.

گەزيتكە ياقىلو حاقتارى.

بر ئايعا . . . . . . 50 تىن

3 ئايعا . . . . . . 85 .

يارتى يىلعا . . . 1 سوم 60 .

بر يىلعا ... 40 .

ۋ. ك. پ. (ب) نىڭ باشقۇرتۇستان ئۆلكە كەميتەتى هەم باشقۇرتۇستان ئۆزەك باشقارما كەميتەتى گەزيتى.

Орган Башобкома В.К.П.(б) и Ц.И.К'а А.Б.С.С.Р.

№ 131 — Воскресенье 11 - Ноябрь — 1928 г. — يەكشەمبى 11 - نويەبر — №131

پا.تىيالا تايپىلىشتارعا ،ئورن يوق.

ۋ ك پ (ب) نىڭ باشقۇرتۇستان ئۆلكە كەميتەتى بيوراهى ئۆل كانترول كەميسىيەهى پريزيدىيومى هەم، قالا كەميتەتى بيوراهىنىڭ برلەشكەن ،ئولترىشىنىڭ باشقۇرتۇستان ئويۇشما هنداعى بۆتە پارتىيا ئاعزالارىنا مۆرەجەعەتى.

ئۆلكە كانترول كەميسىيەهىنىڭ بىنان موكەمى برلەشكەن ئوكتەبر پايلوهى ئوزدىنىڭ بۆتە پارتىيا ئاعزالارىنا بولعان مۆرەجەعەتندە، ئەنـقيت هەم ئوز ئارا ئەنقيتى عەمەلى ئۆرەشتە بويىۆمعا ئاشترو مەسئەلەهىندە. ...

ئابكوم بيوراهى، كانترول كاميسيەهى پريزيديومى هەم قالا كەميتەتى بيوراهىنىڭ برلەشكەن ئولترىشتارى، ...

سيت ئيلدەرەدە ئوكتەبر بايرامى تانتاناهى.

دۇنيانىڭ تۇرلۇ مۇيۇشتەرىندە ئشسىلەر ئوكتەبر 11 يىللىعى، سسسر نىڭ كاپيتال هۇجۇمىنەن هاقلاو ريۋەليۇتسىيون كۆرەشتى كۆسەيتو لوزنەعلارى ئاشتندا، ديمانستراتسىيالار ئوتكەرىدىلەر

دۇنيا ئشسىلەرىنىڭ قۇتلاۋدار

ريۋەليۇتسىيەهىنىڭ باش مەركەزى بولعان سەۋەت سايۇزنا هۇجۇم ئيتب ،ئونى يىمەرگە تەلەبنەر.

لەكين بۇ سەۋيتىەر سايۇزنىڭ ئشسى هەم كرەشتيەندەرىنە: ...

مەسكەۋ. فرانسيتيرن ئيسپالبيۋراهىندا ئامرىكا ريۋەليۇتسىيون تاو ئشسىلەرى سايۇزلنان كىلگەن قۇتلاو تيليگرامندا ،ئوشو سۆزەر بار:

ۋارشاۋ. نويەبر باشتارندا بۆتە پولشەلە ...

كاپيتال ئيلدەرىندە هايلاو كۆرەشتەرى.

پوئانكارا حۆكومەتى ،ئورنن تاشلانى.

فرانسىيالا پريزيدينت هايلاوىرنى هۆىۆمتەهى. رومانىيالا حۆكومەت تۆزە ئالمايدار. لاتۇىيالالا شولوق حەل.

ئوزدرىنى قايتان پوئانكاراعا يۆكمەتكەن. پوئانكارە حۆكومەت يۆزو بولندا سارالار كورب قارارعا رىزالق بلدىرگەن.

پوئانكارە حۆكومەتى ئورنننان تۆشتۆ.

پاريژ. فرانسىيا حۆكومەتى بودژيت مەسئەلەهى قاراعاندا بتتان 30 يىلدار ئلك كانفيسكەۋايت ئيتلكەن دينى مۆئەسسەسە ميلكەرىن كيرى قايتارب دينىدى حۆكومەتتەن ئايىرو زاكوننىا ئوزگەرشتەر كرترگە بولعاينى.

حۆكومەت ساستافنىا كرگەن راديكال پارتىياهى باعا قارشى كيلب، ئوزدىنىڭ وەكيللەرىنە حۆكومەت ساستافننان سەعا قوشقان.

رومانىيالا حۆكومەت كريزيسى.

بوحاريس. كارول ئيشمىنەن مەملەكەت باشندا ئورعان سەۋيت ليبيرال مىنيستر تينوليسكى گە بۆتە پارتىيالاردان ئورتاق حۆكومەت ئوزۆرگە قوشقان. ...

ئامريكالا يۆمهورييەت باشلىعى هايلاو هۆىۆمتەلەرى

نيويورك. ،ئونلى توگل مەعلوماتكە كورە توشە ا ئامريكالا يۆمهورييەت رەئيسى هايلاودا يۆمهورييەت پارتىياهى كانديداتى «گوۋير» فايدەهىنا 40 ئشتات تاوش بيرب، 444 ۋيبرشيك هايلاعاندار. ...

1920 نسى يىلدا 909 مڭ تاوش ئالعاينى، ،ئيئيل يارنى 50 مڭ تاوش ئالعان.

كاممونيستارداڭ كانديداتارى نيويوركتا 8840 تاوش بيەعاندار (1924 نسى يىلدا 5371 تاوش بيەعاندار).

لاتۇىيالا حۆكومەت هايلاپ ئالمايدار.

ريگا. لاتۇىيالا ياڭى سەيم يىلداعاس ئوگى بورژوازناى حۆكومەت ئورندان سقنى. ...

پولشە ميللەتستەرى بايرامنا قوشلمايدار.

ۋارشاو. پولشە ريۋەليۇتسىيەهىنىڭ 10 يىللق بايرام تانتاناهىنا قوشلمايدار. ...

سيت ئيلدەرەدە سيىفتار كۆرەشى

،رور ئۆلكەهىندە لاكائوتنىڭ بارىشى.

بيرلين. ،رور ئۆلكەهىندە لاكائوت ياعالب ئورندان سىعارلعان ئشسىلەر ئورامدارداا يىعلب يورۆب ئوفدەرىنە ئاقسا هەم ئاذق مىنەن يارذام بيرلودى ئالاپ ئيتەلەر. ئيسسين قالاهىندا كامپارتىيا يىتەكسلىگىندە بىلار بيك ذور ديماستراتسيا ياهانلار. ئشسەن حالق بلاردى بيك ئالقشلاپ قارشى ئالدى. بورژوا پارتىيالارى ،يىلشتارعا رۆحسەتنى ئتارعا ئىذرافاندەر. ئشسلەردەڭ ئيتلشتارى پاليسە كودەنە لەگەنە بارا.

لاكائوتنىڭ ئيقتيسادى هۆكمەتەهى بيك ...

حەذر لاكائوت ياعالعان ئورندارعا بيك كوپ پاليسە كيلترەلب ئولار موعش حەلندە قوينلعاندار. ...

پولشە ميللەتستەرى ئوكراينستارنى ئيذەرگە ترشالار.

ياكى ،ذور سينفى كۆرەشتەر ئالدندا.

سيت ئيلدەرەدە ،سينفى كۆرەشتەرىنە بارلتى يۆيۆشارماى، كاپيتاليستار بر ئورندا مينشەويكتەر، ريفارميستار يارذاى مىنەن ،ئونى باتترا ئالالار، ،ئول كۆتەنگەنلە ئيكنسى ئورندان يىرلب كيلب سىعا.

پولشە مينشەويكتەرى باتزارسا داوام ئيتكەن لوذز زاباستوفكەهن رەنلەپ باتزالا ئۆلگەرەەنلەر، گيرمانىيالا كاپيتال مىنەن حەنەت ئاراهىندا ،ذور كۆرەش باشلاندى. ...

بيلەلى، سەنەعەتسلەر ،يىل ئالايى ئوتەدىن باش تارتتلار. ئوذاى هەم موذوتەهى هوياشودىن ،هولت ئاراعا حۆكومەتنىڭ ريئى سوردۆيەهى قتتلب، ،ئول ئشسلەردەنلەرى ئالابارن كيرى قاقتى. ...

كاپيتاليستار بنا ئرىزا بولوزعا كەرەك ئيتى. ...

bəte dəҥja, pьrəlitardarь beregegeđ!

BAŞQORTOSTAN

V.K.P.(b) пьҥ Başqortostan əlkə kamitəte həm başqortostan yđək Başqarma gəzite.

№ 130 — 1928 jьl Şarşambь 7 nyjəber. — № 130

بارئعذعا! „باشقۇرتۇستان„ بارئعذعا!

گەزيتئ 1929 نسئ يلدگ برنسئ عينوارئنان بالاشپ.

كـۇندەلـئك

بولب سئعا باشلاياساق.

كۇندەلئك بولعاندا، حاقئ كوب ئارتماي، ئايائعئ ني بارئ 45 تينگنە بولاساق. ئالدان ياذئلئب قويو حەستەرئ كورئگئذ!

10 ملك «باشقۇرتۇستان» تيگەن لوزنعانئ تيذرەك بۇيۇمسا ئاشرلا!

بۇتەگئذ، «باشقۇرتۇستان» دئ كوبرەك تاراتوعا!

Avьl xattarь.

Jaҥь əlepte ǝjrənəbeđ.

Arqajaş kantunь, Qonşaq vulьsь Qajьnkyl avьlь gəzit aldьrьvsьlarь «Başqortostan», «Jaҥьavьl» gəzittarenen jaҥьəlep bylьgenən jaҥь əlepte ǝjrənəbed.

Təvđə bik avьr təьlə bulhala kynel birep ǝjrənergə teləgəs xəđer bik jeҥel ikən, ǝjrənevse iptəştər xatta bьnan jeҥel xəref joq ikən tejđər. Өjrənevse 5-6 iptəş xəđer jaqşь uqьj-jađa belə başlanьlar.

Kyptən tygel kamsamuldar jьjnalьşь bulьp latьjn tyҥərəge ədələde. tik tejəşle urgьndardьҥ julbaşsьlьq iteve, tyҥərəkteҥ pьlan menən uҥьşlь eş kyrəhegenə qaldь.

Q. SOLTAN.

Şulaj kərək.

Arqajaş kantunь, Hultaj avьlь presidat-le Ş. Qəlijef rişvətse həm alkagylik 147 hum yđ- ara halьm aqsahьn yđ kərəgenə totov səbəple jenajət qanunьnьҥ 116 nsь matdəhe menən qəjeplənep urnьnan təşərelep xoloq tədətev jortona alьndь. Bьnan elek Əsən avьl xuzalьqь tavarişьtьvalьnьҥ 200 hum aqsahьn aşaqajnь. Xəđer qarmaqqa eləkte. Bьndaj ilіminttərgə şulaj kərək.

«QAPTORQO»

Puşta vaqьtьnda jərəməj.

Arqajaş kantunь habьr avьlьnan terle avьldar aşa Qarabulaq vulьsьna puşta jərətevse Jomaqol Abdьraxanьf qajhьber vaqьttarđa berđə jərməь bulьp kitə. Məьələn, huҥqь kəndərđə qajhьber avьldarqa berđə jərəməj başlanь. Өs-dyrt numiir gəzitte bergə jьjьp jərgənse keşe artьnan birep jebərə, huҥqa qalьp kilep iьkergən gəzitte uqьv kyҥelheđ bula. Aqsa tyləgəs vaqьtьnda alьp, vaqьtьnda uqьp torqo kilə.

ŞUL»

Jəjəv dəҥja əjlənergə sьqqan Tərək sejjaxь Cəlek Bilək Xəjrettin.

Tərkejənen Ezmir qalahьnda jəşəvse Cəlek Bilək (Timer bələk) Xəjrettin iьemle tərək 1926 nsь jьl jəj kenə 5 jьl bujьna jəjəv jə rəp denjanь əjlənergə bulьp səfərgə sьqqan. Ul şunan birle javrupanьҥ Rumaneja, Bolqareja, Afrikala, Misьr, Asejala Syrejə, Fələstьjn, Ərdən, Qiraq, Pirsejə, Afqanьstan, Belyzestan həm Hindestan da bulьp huҥьnan Kafkazqa kilep unan Məskəvgə, Məkəvdən Qazanqa, Qazandan Өfəgə kilep bьnda ber nisə kən torop başqortostandьҥ yđək həm mədəni mə'əssəsələre menən tanьşqas Kafkazdьҥ Batum qalahьna kitte. Unan Tərkəstan arqьrь Qьtaj həm Japunejaqa taban kitəsək. Cəlek Bilək Xəjrttin hər ber barqan jerendə xəkymət mə'əssəsələrenə həm matbuqat iđaralarьna inep yđenen sejəxəte həm səjəxət tə'əьiratь turahьnda məqlymət birə həm şul jerđeҥ mədəni tormoşo menən tanьşa. Ul juloqa sьqьvьna 5 jьl tulqas kire Ezmirgə qajtьp, yđenen jərəşə turahьnda səjəxətnamə jađьp taratasaq.

تورەك سەياحى چەلەك بيلەك حەيرتتين

TƏRLƏ XƏBƏRĐƏR.

Ber jьlda 3130 ylek jandьrьlqan.

Məьkəvđə ylektərđe jandьra torqan Kerimaturi halьnьvqa ber jьltuldь Ber jьlda bьnda 3130 ylek jandьrьlqan.

Bьnda məjettəren jandьrqan əsən eşse həm xeđmətkərđən 1 hum, irekle pьrafisejə keşelərenən 5 hum hatьvsьlarđan 20 hum xaq alьna.

* Məskəv gybirnahь, Valklam əjjəndə qilmi qađьnьv məlendə tabьlqan xəldə ber keşe həldəhe (skelit) tabьlqan. Unьҥ menən bergə taş balta, həjəktən jahalqan qьlьs, uq həm terlə biđək nəmələre bulqan bьl tabьldьq bьnan 5,000 jьldar əvəlge dəverđeҥ nəmələre ikən.

* Lundьn qalahьnda hьv julь torbalarь şartlav arqahьnda 22 uramdь hьv baьqan.

* Məskəv jaqьnьnda ata əsələrenən qasьp sьqьp kitkən ike uqьvsь totolqandar. Bьlar tənjaq qotopqa ytərgə ujlap qasqan bulqandar.

* Italejala, italeja iьemle jьlđen təbənən boroҥqo Rim imperjahe dəverendə batqan şul dəvərđen paraxuttarьn sьqarьv eşenə başlaqandar.

* Lundьn (Angeleja) qalahьnьҥ urtahьnda kesle əjərmə- davьl sьqьp, uramdan ytevselərde ajaqtan jьqqan, kyp jerttarđьҥ təđerələre vatьlqan. Bьl məldə qalanьҥ başqa kyp eleşendə hava jaxşь bulьp, jel- fələn bulmaqan.

* Gamburьg (Girmaneja) qalahьnda 98 jəşlek ber qatьn məɾt joqьho (şikle ylem) joqlaqan. Bьnьҥ jaqьndarь bьqa duqtьr fələn saqьrmaj ylgən tip gьrupqa halьp kymərgə əđerləngəndər. Ikense kən gьrupьtьҥ qapqasьn jabьrqa əđerləngəndə bьl «ylek» ujanqan.

* Jan Kybelik tigən məşhyr eskeripkəse Stьa- diva riys tigən bik iьke ataqlь oьta tarafьnan eşləngən yđeneҥ eskeripkəhen ber Amrikə keşehenə 2 milijun humqa hatqan.

*Nьjujurьq qala idarahь qalanьҥ injənle ber eleşendə 8 kilomitьr ođonlьqta, uram eьtənə 6 mitьr juqarьlьqta maxsus aftamabil julь haldьra başlaqan.

* Lundьn qalahьnьҥ eşselər tora torqan kьvartaldarьnda qot osqos torlaq jeteşməv Xəkəm hera. Ber- ber bylmələ 10-11 erər keşe tora.

Qьđьl "Jondođ,, KINAHЬNDA

kassa 4s. 30 min. tan asьq

8- 9- 10 11 nse nyjəberđərđə GIRMANEJANЬN xuduzьstьvalь BAJAVIGЬ.

„11 ŞAITAN“ өbyektə.

Pьragrammanan tьş BOD ЬVATQЬS «KЬRASIN»dьҥ LININGЬRAT qa KILEVE.

SЬJAHЬSTAR: 8, 11 nse nyjəberđə: 5 s. 30 m. 7 s. 8 s. 30 m. həm 10 səqəttərđə;

9 həm 10 nsь nyjəberđərđə: 6 s. 7 s. 30 m. həm 9 səqəttərđə başlana.

Anunьs: „KERIST həm MAVZIR“

باشقۇرتۇستان دەولەت تيياترندا 1928 - 29 نسئ يئلعئ قشقئ سيزون ئاسئلو ئايقانى مئنئن بۇما كۆن 9 نسئ نويابرئە ئاماشاعا قويئلا:

شەورە كيلن. (م. بورانەول ئەثەرئ)

3 پەردەلە بيش كارتينالا.

ئەثەر ئۆسۆن ياڭى كاستيۇم، ديكاراتسيا هەم بوتاوريا ئەرئەلەرئ ئەذرلەندئ.

ئويئن باشلانا سەعەت 8 دە.

كاسسا هەر كۆن 12 دەن 2 گە 5 تەن 9 عا تيكلم ئاسئق.

ماتبوعاتتئ ئاولعا ياقئنلايتو تەڭگەلندە.

ئاولدئ كيتاب مەنەن تەئمين ئيتو ساراهئ كوررگە كەرەك.

ئۆفۆ ئوكتەبر بايرامندا.

ژورنالدار ئەذ كيلە.

Өfө janьlьqtarь.

ئيدارانان ياواپتار.

باشقۇرتۇستان ئۇذەك باشقارماهئ پريزيديومنڭ قارارئ.

Ответ. редактор Т. КАЛИМУЛЛИН.

Уфа, типо-лит. «Окт. Натиск» БЦСНХ. — БАШГЛАВЛИТ № 613.

بىز - بۇيۇك ئوكتەبرگە!

تۇرمۇش يادى ئوكتەبر.

ئوكتەبر يىردارى.

بىزدىڭ ياكى كۈندەر.

رەين—ۋيستفال ئۆلكەھندە لاكاو تىتك بارشى

كاپىتالىستار ئىشسىلەردى ئىيدەرگە ترىشالار.

بىرلىن. رەين-رور-ۋيستفال ئۆلكەھندە كاپىتالىستاردىڭ ئىشسىلەرگە قارشى باشلاعان كۆرەشتەردىڭ سەيبىسى ئەھەمىيەتى ئى ئىكلم ...

كاموونىست فىراكسىاسى ،بىل ئىشسىلەرگە حۆكومەت ئاقساھلان يارداو بىرو ھەم ئىشسىلەردىڭ تۇرمۇشىن ياقشىرتو مەسىلەسىن قاراو ئۈسۈن گىرمانىيا مىللەت مەۋلىسىن ئاشلىمس ئاسودى ئالاپ ئىتتىلەر. لەكىن حۆكومەت بىلعا كونمەنى.

حەدر پراقسايوز باشلقتارنىڭ لاك-اوتقا يول قويماو ئۈسۈن ھىس بر سارا كورمەگەنلەنە حەدرىلە كاپىتالىستار ئالدندا قول قاوشرپ تۇرمەندا، كاموونىستارعا قارشى بىيكەرن ھلەئاب ئىشلەگەنلىكى حەدر ھەر كىم كۈرە ئالا.

ساۋسىيال دىماكراتتار كوپسلك بولعان حۆكومەت مۈنەسسەلەرى لەكاپىتالىستار ياعنى تۇتالار. مەئەلەن گىرمانىيا مىللەت مەۋلىسىنك رەئىسى ساۋسيال دىماكرات تىب كاموونىست فراكسىياسىنىڭ مىللەت مەۋلىسن ئاشلىمس ساقرو تۇراھنداعى تالابن قابول ئىتمەنى. حلمەت مىنىستۇرى س. دىماكرات بىراۋنس لاكاۋوت بويىسا سعارلعان ئىشسىلەرگە يارداو بىرمەنكە قوشتى، پرۇسىيە ئىسكى ئىشتەر مىنىستۇرى ساتسيال دىماكرات گىرىۋىنسكى پاليسەعا ئىشسىلەردىڭ «تەرتىب بوزعان» ھەر بر ئىش كوس قوللانب باتارعا بۇيۇرۇق بىرگەن.

«قۇرۇس ئىشايم» (مانارحىستار ئۇيۇشمامى) ئاعزالارى ھامبورگ، ئىيسىن ھەم باشقا قالالاردا فابرىك زاۋوت مىلىتسيانىرلارى ،بولپ كىرپ ئولاردى ماقلايدار.

ئىشسىلەردىڭ تالابتارى.

بىرلىن. پالىسە ھەم پراقسايوزداۋدىڭ ،تىبوتنا قاراماى 4 نسى سىنتەبردە رەين ۋيستفال ئۆلكەمىنىڭ كوپ ئورندارندا ئىشسىلەر بىتلىش ياماپ كامپارتىيا قويعان تالاپتارعا قوشلپ قارار سعاردىلار. بىلار بۇنە پراف...

ساگلاشاتيلدەر حوۋالار ياعنى تۇتالار.

بىرلىن. شاگلاشاتىلەر لاكاۋوت تۇبەكەرلىنە تنساق ماقلاپ ئىشسىلەردى «تەرتىب» كەرتەمنلە ،تۇنو، ئۈسۈن بۇنە سارالاردى كورەلەر. پراقسايوزدار ھىس بر دىماستراتسيا ياسامىتقا ترشالار. ئولار پالىسە باشقانارى منەن كەگەشپ «قىل فرىتاويكتار» ئۇيۇشتىرعان بىلشتارى ئىيىرعاندار. ساگلاشاتىلەر كاموونىستارعا بەيلەنپ - ئولاردىڭ ئىشسىلەرگە يەتەكسىلكىنى ئۆز قولدارىنا ئالودارنا ،بول بىرمەنكە ترشالار. ئە ئۆزدەرى كاپىتالىستارعا قارشى كۆرەشنى ئىتراق ئۇيۇشتىرو يولىندا ھىس ،ر سارا كورمەيسە، بىك پراقسايوز ئاعزالارىنان باشقالارعا (ئىشسىلەردىڭ 75%نا) يارداو بىرە ئالمايد. ئولار ئولار ئاس تالاسقتار» تىب تبك تۇرالار.

گەزىتەردىڭ ھۇدنە كورە ساگلاشاتىلەر كاپىتالىستار منەن يەشرن ئۈرەشنە مۈيلەشو ئالپ بارپ، ئولاردى ،ل لاكاۋنتى زاكونىن ئىملان ئىتۋدە عەيلەپ، مەسئۇلىيەتنى ئولارعا يۇكمەتتورگە ترشالار ئىكەن.

ئىشسىلەر ھوللاشالار.

بىرلىن. كاموونىستار لاكاۋوت ئارتامندا ئىشىز قالعان ئىشسىلەردىڭ كۆرەش حەرەكەتىنە يەتەكسىلكىنى ئۆز قولدارىنا ئالعا ترشالار.

ساگلاشاتىلىدە

ئوكتەبردە كوبەڭ ئىيكى ئەدارلەنگەن.

ياكى پاراحوتتار ھالدى.

مەعارىف ئىشى تۇراھندا پارتيا كەڭەشمەسى.

ئىشركلەككە قارشى.

تاعى بايرام ئىيتەربىز.

قوياش.

رەشىيت نىعمەتى.

س. ئاگىش.

رومانيا حۆكومەت ئورننىڭ تاشلاعان

تۈرلۈ حەبەردەر

باشقۇرتۇستان يۇمھورىيەتى ئوثە لەكىن ئونىڭ ئالدىندا كوبكىنە قىيىنلقتاردا بار.

بىلاردى بۇئە ئىشسىلەر ھەم كرەئستىيەندەر پارتىيا يەتەكسىلگى ئاستندا برلھم حەرەكەت ئىتكەندەگىنە يولدان ئالىپ تاشلارعا مۈمكىن.

شولاىدا، بى ئۆزىبىزى ،بل ئۆلكە شودەر منەنگىنە تقسىلاندىرا ئالمايد. سۇنىكى، رىكانستروكتيا، سەنەعەت ھەم ئاول حوۋالىعنىڭ ياكى تىحنىكا نىگىزىندە قورىلوۋى دەورى منەن بەيلى بولعان ،ئور ئۆلكەشودەر منەن بر ئۈرەتەن ئوك- بىزدىڭ شارتتاردا كوپ قىيىنلقتاردا بار. بىلار قايىنبر واقتتاردا قايىنبر تۇركومەدە نىربەلودەرە تودترالار، لەكىن ،تولى ئوگكدقا ئىرتشو ئۈسۈن، بىلاردى بر تىيمەگە لە قاراماى ئوتەرگە كەرەك.

ئوكتەبر 11يىللعندا باشقۇرتۇستاندا يىرلى تىلدى دەولەتلەشتىرو ئىشى.

م. حەي.

ب. بىكباي.

نوري ئىبراھىمى.

مانسۇروف.

ح. بىكتىمىروف.

بذنىڭ بۇگۇنگۇ بورس: حالق حوژالعىندا ساتسىيالىزم سيكتىرىنى كيگەيتو، نىعىتو.

ئيلدىنى ئيندوستريالاشترو، ئاولدى ئىرى كالليكتيف حوژالقا هۇيرەوگە بۇتـە كۇس، بۇتـە ئيعتيبار!

بايماقتا ئوكتەبر ئون يىللىعى تانتاناهى.

بايماق زاۋوتى ئىشسىلەرى ئوكتەبر 10 يىللىعى تانتاناسىن ئۇدعارالار.

كالحوزدار تۇذۇلۇشىندەگى ،ئوكش هەم يتشهذلكتەر.

حەذر كالحوزدارذىڭ ئىرلەتو سارالارى كورتلە. ئاذ بولهالا، ئوكشتارذا بار. باكتان پلان بويىنسا ئۇيۇشترلوعا ئويلانعان 600 كالحوزدىلا كرتتب، بۇتە كالحوزدارذىڭ حوژالقىعانى 16 عا بتكرگە ئويلانتلا.

،بيل ئىشتە باكاش قاراشتارذا ،بيولب ئالدى. قايهتبرەوذەر كالحوزدارذا حوژالق عانى 10 دان كەم، 25 تەن ئارتق ،بولها، فايذاعا تيتلەر، ،بيل فيكرذنڭ ئەوكتيىن دۇرۇت بولهالا، هوگەلەنى دۇرۇت توگل. كالحوزدار نى تيكلم ئرى بولهالار، شول تيكلم نق، فايذالى بولالار. تەژربيە شونى كورهەتە. كالحوزدارذى ئىرەلەتو ئىشى 5 يللق پلاندا ،ئورن ئالدى. حەذر پراكتيك ئىشكە تۇنۇترمەعنا كەرەك.

1933 نسى يلدا بذذە كالحوزدار 80 حوژالقتان تۇذۇلگەن بولرعا تيبشەر. ئيحتيمال قايهتبر ،ئورندا ئاول منەن كالحوزعا كرگە ،ترلشوسللار ،بولر، ئەلبيتتە ،بيل كل ئىش توگل. شولايذا ئىشەكەر حالقتار برلك منەن ،ترلشب ئىشلەمەلەر، ئالب بارب سعارا ئالردار.

بذگە ئىشمەكەر ئاكتيف كەرەك.

بذعا تيكلم كالحوز ئاكتيفى ،تودرو ئانى تەربيەلەوگە ئيعتيبار بولهانى. 29 نسى ،بيل ئىسلە تورلو كورستار ئارقىرى 600 كشنى ئۇذعارلرعا تۇرابذ.

يارلىلار كوبذرەك ئىلقترلهذ

بذذڭ كالحوزدارذا يارلىلار 68 پراتسىنت تەشكيل ئيتەلەر تيتم. ،بيل هان بذذەگى 41% تەشكيل ئيتكەن بۇتـە بارلىلارذا 26% تى بولا. 33 نسى يلعا كالحوزدارذا يارلىلارذنڭ ،ئورنى 80% قا يتكرلمەكتە ،بيل ئيتمەنى بۇنە بارلىلارذىڭ 67% تن تەشكيل ئيتە.

يارلىلار هانى كونەرو ئورتا حەللىلارذى ئاذايتو تيكەن هوذ توگل. ئابالبون ئۇلوذە ئالارذنڭ مەنفەعەتنى حەترمن سعارلهاى. دۇيم ئالعاندالا، بذ بيت كالحوزدارذى يارلى هەم ئورتا حەللىلەر منەن تۇذەرگە تيشبذ. ،بيل ماسيلەقا قايهتبر كالتونلارذا ئيعتيبارعا ئيبذامەنى. ،بيل تۇذەتلرگە تيش.

كالحوزدارذىڭ ئىسكى تۇذۇلۇشۇندەگى يتشهذلكتەر.

برنسى يتشهذلك، ئولدا بولها، كالحوزعا نسى ئۇيۇشترا بلمەو، تابشىنى بولە بلمەو حوژالق پلانيب ئالب بارلا.

مەئەلەن قارالدى هالوعا كاپتال كرتەتلا. ئىشلەپ سعاروذى كونەروگە پيتال ئاذ بولتتە. بولمەى ئۇرعان كاپتال ئتوذلروعا ئيعتيبار ئيتلمەى، كيلەسەكتە ،بيل يتشهذلكتەرذى بۇتورو كەرەك. حوژالقنى نقلى بر پلان بويىنسا ئالب بارو نقلىتبكە ،ئوتورتلهن.

ئيكنسى يتشهذلك، ،ئول قايهى بر كالحوزدارعى كولاكلى بوعونتنى لر. مەئەلەن كالحوزدارعا ئۇيۇشماعان بارلى، ئورتا حەللى حوژالقتارعا ماشينا بيرب تورو، بارذام بولى منەن توگل، ساوذا. تاپش ئارتترو ،بولى منەن بارا. ئانان ئارتعا منەن نايذالنو، ئيراك ،تونو، قوذا - قوذاعلق ئاركونىڭ رودار يار. بلار منەن كيشكين كورەش ئالب بارو كەرەك.

عەنيف

،ئوكش هەم يتشهذلكتەر.

پارتيانىڭ XV نسى بۇنە سايوز ئىسبزى ئاول حوژالعىندا ساتسيالىزم سيكتىرلىن كونەرو - ئاوللى ساتسيالىزم رياسەعنە تۇشۇرو سارالارنىڭ برەنى ئيتب ئىرى كالليكتيف حوژالقتار - كالحوزدار، سافحوزدار ،ئويۇشترودى ئويذى.

،بيل ديريكتيف بذذە نيسك بوتەلە؟

1927 نسى ،يلدڭ برنسى ئوكتەبرىنە تيكلم باشقۇرتۇستاندا كومەك حوژالقتار بۇتەهى 660 ،بواپ، بلاردڭ بايتاق ئۇلوشى قاعذاعنا يەشەينەر ئيتى. 1928 نسى ،يل ئڭ مارت، ماى ئىيدارتنا يارلى هەم ئورتا حەللى كرەتنلەنەر ئاراهندا كالحوزدار تۇذۇو حەرەكەتى كۇسەيب، ئالاردڭ عانى 1500 گە يتتى. يەى ئاينارتندالا ،بيل حەرەكەت تۇقتاهانى. كالحوزدار هانى 1548 گە بارب ياتتى. يەيگى قر ئىشتەرى بۇتكەس، ،بيل حەرەكەت ئاعتلا كۇسايە باشلانى.

كوپمى حوژالق كالحوزلاشقان؟

بذذە، كالحوزدارذا ئۇيۇشقان حوژالقتارذنڭ هانى 18 مكدەن ئارتق. يەن حيسابن ئالساندا 90 مڭ يەن بار. ،بيل هاندار بۇتە حالقنڭ 3،5 پراتسيننتن تەشكيل ئيتە. بعا قاراعاندا كالحوزدار تۇذۇلوشى باشلانعس دەوردى ئۇذعارا ئەلى تيبذ.

شولايذا، 27 نسى ،بيل هەم ئانان ئلك بولعان يلدارعا قاراعاندا 28 نسى يلدا بيك ،ذور، كوذگە بەرلرلك ،بۇرۇلۇش ياتالدى.

كالحوزدارذا كمدەر ئۇيۇشا؟

بوعارتلا هانالعان 1548 كالحوزدارذا يارلىلار 68%، ئورتا حەللىلەر 31%، حەللى حوژالقتار 1% تەشكيل ئيتەلەر. 27 نسى يلدا حەللى حوژالقتار 3% تەشكيل ئيتەلەر ئيتى. ،بيل ئالار بايتاق كەمتى.

شولايذا، حەللى قاتلام 1 گنە پراتسينت تەشكيل ئيتهەلە، ئۇنڭ كالحوزدارعا تەئثيرى بار. ئالار كالحوزدارذا كولاكلق ئيدىيەهەن هاقلارعا ترلشالار. منداى فاكتتار بولعالانى. ،شونڭ ئۇسۇنلە ئالارذى مەرحەمەتهذ ئىرەوشتە قتوارعا كەرەك.

يالعان كالحوزدارذا بار.

بذگە سيت ئيليمينتتار، تـورلو بولدار ئابب، پەرذەلەر ئاتنعا بەشرنىب، «كالحوز» ئۇذۇرگە، ،شول ئارقالا حوكومەت بارذامنـان فايذالانرعا ترلشالار. منداى ئىشتەر بذذەك باشقۇرتۇستاندالا ،بولدى.

مەئەلەن: بر بەلەبەى كانتونندا اعنان 40 نان ئارتق يالعان-كولاكتار، دينسلەر كالحوزى ئابذاب ،تودارللدى. بلارذا ئۇيۇشقان بذگە سيت ئيليمينتتارذڭ حوكومەتنەن ئالعان ئەبيرذەرن، كريديتتارن تيذلك منەن قايتارب ئالو، يارلىلار، ئورتا حەللىلەر كالحوزدارتنا تاپشرو ئۇسۇن ئاشمەس سارالار كورتلدى. بۇذذەرى ئاسلماعان يالعان كالحوزدار بذذە بۇتتو ئيتلدى تيب ئەيتە ئالمايذ.

،بيل بولها ناعتلا ئىشتەر بار ئەلى، يەگرەكتە. ياكى كالحوزدار تۇذۇگەنلە ئورنداعى ئۇيۇشمالار، كرەشتنلەر يالپىى يارلىلار، باتراكتار، بعا نق ئيعتيبار ئيتەرگە تيشتەر. بذذڭ كالحوزدار يارلىلار، ئورتا حەللىلەر ئۇسۇن.

كالحوزدارذى ئرلەتو كەرەك.

بذذڭ كالحوزدارتبذ بيك ئۇواقتارئەلى. بذذە، ئورتاسا، هەر كالحوزعا 11 حوژالق تورا كيلە، ئۇذەان يلدىلار منەن ساعشترعاندا، ،بيل ئۇواقلانو ميذلە.

ئوكتەبر 11 يىللىعىنا باشقۇرتۇستاندا تاو سەنەعەتى.

باشقۇرتۇستان تاو پريدپريەتيەلەرى ئىشتەرىندە نيندەي ئوكۇش هەم يىتشهىذلكتەر بار؟

ئالتن - باقر ئوسلاقتارى نيحەلدە بارالار؟

بايماق، ئالتن - باقر زاۋودى ،بيل بۇيەمىن 1765 تونقا جىرىلعاو باقر ئۇرنىنا ،بۇل پرابىزوردستوا» ئىشلەپ سعارو زاداندىبى مىنىڭ 94،6% ى، بەكى ئوتكەن يلعىنىڭ 116% ى بولا.

بر تونقا باقر زاۋودىنە تۈرۈ ئىشلەپ سعارو حاقى، ئو كۋارتالىڭ حيساب بويىنسا 704 ،هوم 52 تين تورا، ياقى ئىسمىتالا قويلعان حاقتڭ 91،4% ى، بەكى ئوتكەن يلعى حاقتڭ 84،3% ى بولا. زاۋودنىڭ ،بيل ئىشن تولعىنسا قدەهتلارنڭ تيب ئيتعبارلارگە كەرەك.

تۇيىن. ئالتن ،بيوو فابريكى ساق ئالتن ،بيوو ئىشندە سەنەعەت پلانىنڭ 94 پراتسىنتن، ساق كومۇش ،بيوو ئىشندە 69 پراتسىنتن ئوتەنى.

رودنيكتارذىڭ ئىشتەرى.

تويىن رودنيكى ئاسعان رودا ئابودا بللى پراگرامنىڭ 82 پراتسىنتن؟ كالچيدان ئابودا 73 پراتسىنتن ئوتەنى، ...

عى 5% باقرلى كالچيدان رودامى زاپاسى 6000 تونناعا يتتە. ئىلعو ئىشى منەن، ئيرەنىڭ ئارتندا قالتوبەن كولى هەم قامشلى ئوذەك تيرەلەرندە ۋيليزنەك بـارلقى بلنلدى ،بيل ۋيليزنەكەر ئاتقندا بر ئۇلوشۇ ،قردان عيبارات بـولعان ،سولفيد رودالارى ،بولرعا تليش.

ئەۋزەن-پيتتراو رايـونندا «بالشوى كلوچ» نە هـەم ميندەك يـلعامى بويىنداعى ماكروشين ،سوقورۇ تيرەهندە بر ئاذ ئالتنى راسسيپتارى بـارلقى بلنلدى. ،ئولو - يلعا، تاعى، بـەلەكدى قتذل يلعالارتنڭ ئالتنلى بولوذارى هـەم قۇرە قاراتۇق تاوندعى ئاق تاش تيرەلەرنلە ئوبلى ئالتن سعا ئورەان ئورندار بيلەلى ،بـولدى. ،بيل ئوچاـكالار حاذرگە رازۋيدكا ياەالماعان هـەم ئولارذڭ سەنەعەت ياعنان ئەهميەتتەرى بلنمەگەن.

ۋازنيسينسكى رايوندا ،ئوى يلعاهى بويندا كەريم ئاولى تيرەهندە سەنەعەت ئۇسۇن ياراقلى ئالتن راسسيپتارى بارلقى بلنلدى. باشقا ئالتن تابىلا ئورعان ئورندارعا مەئەلەن: سيراتور تاونا هەم باشقا يفرذەرگە رازۋيدكا ياەالنماعان ئەلى.

بايماق رايـوندا ئولعتوا تيرەهندە ۋيلالى هەم راسسيپلى ئالتن بارلقى بلندى. بنداعى زاپاسنڭ دەوەلى بيلدەعن.

فيذانىس حەلى

فينانس يـاعى بر نيحەتلم ياقشىرذى، لەكين ،بيل ياقشىرو: ئا) ئاپريل ئايندا كيەسەك ،بيل پرادوكسيياهى ئۇسۇن ئاۋانس ئالو (نارمال ئىرەوشتە ئالعاندا ،بيل ئاۋانس ئوكتەبرذە بيرللرگە تليش ئيتى)، ب) سايوز زولوتاذان ئيسودالار ئالو، هەم ۋ) كاپيتالناى تۇذۇلوش ئيسودامنا ئالماشقا ئالنب ،تور حيسابنا ،بولدى.

سەنەعەت پلانى (پرامپلان) بويىنسا ترەست ئاباروت مايامنا 250.000 ،هوم ئاتسا ئالرعا تيش ئيتى، لەكين ئالا ئالمانى. ،شول ئرەوشلى فينانس حەلى ئاور حەلنسە قالا.

دۇيـوم- ئادمينيستراتيف، ساوذا، دۇيوم-زاوت هـەم دۇيوم-رودنيك راسحوتتارى ئۇس كۋارتال ئسندە راسحوتتارذڭ زاۋيسيمى ئۇلۇشۇ فينبلاندڭ 87،7% تەشكيل ئيتە. ،بيل راسحوتتارذى كەمتو ديربكتيفى تريست تاراقتنان ئاتقارللدى.

حذمەتسللەرذڭ هانى. تريست پريدپريەتيەلەرندەگى 1 حذمەتسكە 9،6 ئىشسى تورا كيلە.

ميللى ساستاف: تريستڭ تۇپ پريدپريەتيەلەرندە 1104 ئىشسنەن، باشقۇرتتار 541، تاتارذار 123. قالعانلارى ئورتتار هەم باشقالار. 124 حذمەتسنەن، باشقۇرتتار 18، تاتارذار 25. 88 كشلك نوبەتكى ئابسلوزيۋايوشى پيرسانالدان، باشقۇرتتار 42، تاتارذار 13.

بۇتمەى باشقۇرتتار 54%، تاتارذار 15%. بلكسەرذەن 1 ئينژينير ميحانيك باشقۇرت هەم 1 ميتاللورگ تاتار. ئۇلمەسف.

سەنەعەتكە كاپيتال هالو ئىشندە.

توبەلە - سبان، ئيل (ئالتنذى قومدان حيميە ،بيولى منەن ئايرب ئالا تورعان زاوت) زاۋوتنى هالنعا باشلانى. كۇس ،بيروسى ئىستانسانڭ كورپسى حەذر بۇتكەنذە ئيتنى، ئىستراپيلا توبتلب يانا. يـاقن كۇنەرذە زاۋوتنىڭ ،كورپسن هالنب بۇتەسەك.

بايماقتاعى ئالتن، باقر زاۋوتنى ريكانستروكسيالاشترو ئىشى باشلاندى. ۋاتير-ۋاكيت ميسى ئۇسۇن سيگمينتار ئەذرلەندى، تۇپ كانۋبرتور ئۇسۇن نيگذ (فونداميىنت) هەم برنيسە كالونتالار ئىشلەندى شولاى ذا كوپ سەبەبتەر بويىنسا، ئىش ئيفرات ئاقرن بارا.

بايقارالاعى نسيپانوۋاى زاۋوت ئۇسۇن ئۇتتمە شاندا هالننا، سيباى رودنيكندا كاتيل ،يۇرتۇ هالننا. ئاعاس يارو زاۋوتى هالننا. باقر ئوذەكنە ۋيرتيكالناى شاحتا ئىشلەنە.

تۇرلاق هالو ئىشنە ئۇس كۋارتال ئسندە 99،428 ،هوم سنعم ياعالدى. IV نسى كۋارتالدا ،ذور سنعمدار تـوتۇلدى. ئايرم ئىرەوشتە كريديت بيرو تەرتيبى منەن 13-14 مڭ هوملق ئيسودا بيرللدى. شولايذا تۇرلاق كريزيسى بۇتمەى. تۇرلاق تۇذولوشونڭ بارئشن بۇمشارتماتقا، يكللەشترلگەن تيپتە ،يۇرت هالوذى حەل ئيتوگە ئيرتشرگە كەرەك.

بايماق ئالتن-باقر زاۋوتنڭ ۋاتير-ۋيكيت تسيحىندا.

ئوكتەبرذڭ 11 يىلى تولعاندا بيلاريت تاو تريستى.

بنان بر يىل ئالك سەويتتەر سايوزنڭ پراليتارياتى كاپيتاليس دەولەتتەر تاراقتنان قامالعان هەم قتزقلانعان حەلدە 10 يل بويىنا كيستىرلگەن يولعا 10 يللق بۇيەاق ياهاعان. شول ميذگلدوك ۋك، (ب) يتەكسللگندە سەويتتەر سايوزنڭ ذور ئاذمدار منەن ساتسيالىزم تۇذۇلشى بولندا بارب، حالق حوۋالنعى يلدان يلعا بيك نق كوتەرلگەنلگى كورلگەنى. بذل ئالعا بارئش ئۇذ ئيلبندەلە پراليتارياتنڭ يڭب قالوون تەئمين ئيتكەن بر نيگذ بولعان كوك كيلەسەكتە بۇتەدۇنيا دەوەلندە پراليتارياتنڭ يڭووتنە يول ئەذرلەەى.

حەذر بيلاريت تاو تريستى پريدپريەتيەلەرى 11 نسى يلنى ،تولترب 12 نسى يلعا سققاندالا ئىشلەپ سعاروكۇسۇن ئارتترب سەنەعەت پرادوكسيياهى سعارودى بيك نق ئالعا بيەرگەنلكەرن هەم 12 نسى يلـدا تاعتلا ئارتترو عاپلان بيلدەلەوذەرن بلدرەئالالار. ئىشلەپ سعارو كۇسن ئارتترو - ئىشسەلەرذڭ ئوذذەرنڭ ئيقتيسادى هەم مەدەنى حەلذەرن ياقشرتوذى لا تەئمين ئيتە. ئىنقلاب تا ،بيل تريست پريدپريەتيەلەرندە تاوار ئەذرلەو ئارتو منەن برگە سەناعەتنڭ حەلى لە نق، ئىشسلەرذڭ حذمەت حاقتارى لا ئارتا بارا.

مەئەلەن 28 - 27 نسى يلدا 27-26 نسى يلعا قاراعاندا ،ئوشو ئوكشتار كورلله؟ تۇپ پريدپريەتيەلەرذە ئىشلەپ سعارو كۇسۇ 23%، حذمەت حاقى 11،6% ئارتقان. ئىش ماشينالاشترو هەم حذمەت ئوكايلاشترو ئارقاهندا ئىشلەوسللەر هانى 3،9% كەمتلگەن.

5 يللق پلان بويىنسا حذمەت حاقى 28-29 نسى يلدا ئوتكەن يلعنان 8،4%، ئىشلەپ سعارو كۇسۇ 13،5% ئارتترعا،شونڭ منەن بر قاتارذان تۇپ پريدپريەتيەلەرذە ئىشلەوسلەرذڭ هانى لا 14،4% ئارتترعا تليشلى. بنان ،تىش بتيل بۇتە زاوت هەم پريدپريەتيەلەرذى ياقشرتو هەم هالوعا ياكى 6 ميلليون ،هوم ئاقسا تەقلرعا تليشلى.

يو. يوماقايف.

بايماقتاعى ئالتن-باقر زاۋوتنڭ دۇيۇم كورنشى.

باشقۇرتۇستاندى سەنەعەتلە ئىشترو يولندا.

هورەتتە: توبەلە هالنب ياتقان سيبان-ئيل (цианo-иловой) زاۋوتنى هالو كورنشەرى. يوعارتلا-زاۋوتنڭ دۇيۇم هەم كۇس بيرو ئىستانساهى كورپسنارن هالو ئوتئۇندە. ئورتالا زاۋوتقا كەرەكلى قوم-بالسق تاشيذار. ئاتتا-زاۋوت كورپسن هالوسى ئىشسلەر كازارماهى.

سوبييكت (بۇتۇرۇلووى مۇمكين بولعان) سەبەپتەر. ئۇسۇنسۇ كۋارتالدا رودنيك مۇديرى - تاو ئينژينيرى كوتمەگەندە كيتب باردى. ،ئونڭ ئارتندان تاو ئىشەرى مۇديرى - تاو ئينژينيرى لە كيتتى. رودنيكتا بر ئىشتەيگيرەننا ،تورۇپ قالدى. ديسسيپلينا توبەنەيذى، پراگولدار كوبەيذى، ئىشلەپ سعارو بر نيحەتلم كەمتتى، ئە ئىش حاقى ئوتتى. مەئەلەن II نسى كۋارتالندا زابويشيكتارذڭ 1 كوب ميترعا بـولعان ئىش حاقتارى III نسى كۋارتالدا 5 هوم 50 تينگە تيكلم كوتەرلدى.

يولاى رودنيكى كالچيدان ئابوذا ئىشلەپ سعارو پراگرامنڭ 123 پراتسيننتن ئوتەنى. ئۇس كۋارتال ئسندە 1 تونقا كالچيداننڭ ئىشلەپ سعارو حاقى 20 ،هوم 42 تين ،بولدى. ،بيل هان ئەلبيتتە ئسميتالا كورهەتلگەن 20 ،هوم 77 تيندەن ئارتماى.

سيميونوف رودنيكى ئاسعان (تيمر) رودامى ئابو پراگرامى 48 پراتسيننقا ئوتەنى. لەكين ،ئول كوپكتنە ئەذرلك ئىشى ئالب باردى هەم بارا. پلاننڭ ئوتلمەولنڭ سەبەبى شونان كيلە.

سيباى رودنيكى ئەذرلك ئىشەرى منەن سولفيد رودامى ئابوذا سەنـەعەت پلاننڭ 179 پراتسيننتن ئوتەنى.

رازۋيدكا ئىشى.

ئيفرات ئۇرى رازۋيدكا هەم ئىلەو ئىشى باشقارلدى. ،بيل ئىشتەرذڭ هۇذۇمتەمى توبەندەگەسە: توبە رودنيكندا ئالماز بورينيياهى تيك ئاذاعنا پريتيربزاوايت ئيتلگەن توفتار تابتى. توبە قايىنداعى بوريننييەلە ئاذعنا پريتيبراوايت ئيتلگەن پارفيرذار تابلدى. باقر تاوذا بيش ئسكۋاژينا منەن سولفيد رودامى بارلقى بلانلدى. ،بيل ماددەلە باقر 2،3%. بنداعى زاپاس 15000 هانالا (تابللووى مۇمكين زاپاستار شيكهذ كوپ). بـاقر ئوذەكتە بتنى ئسكۋاژينا منەن باى كالچادان مەعدەننى ،ئورنى تابىلدى - (بنداعى زاپاس 90 مـڭ توننا سامالانا). ،بيل كالچيدان روداهندا باقر 5%. يولاى رودنيكندا كالچيدان روداهننڭ كۇنياقتا تابا هوذلب كيتووى بلندى. منداى

بايقارا ئالتن ،يوو فابريكى پراگرامى ئالتن ،يوودا 97% قا، كومۇش يووذا 77% قا ئوتەنى.

كومۇش ،يوو ئىشندە پراگرامنڭ بايتاق ئۇلوشو ئوتەلمەنى. سەبەبى ،بيل: ليگاتورالا ساق ئالتننڭ پراتسيننى كوتەرلدى. ،بيل ئالتن بيگرەكتە يوعارى پروبالى ،بولب سقتى. بيلەلى، ،بننى ياقشى حەل تيب هانارعا كەرەك. بوقيا، ئالتن ئابوذا پراگرامنڭ بايتاق ئۇلوشو ئوتـەلمەگەن ،بولب سعار ئيتى. بندا ئالتننڭ قيمەتن كوذ ئالدندا ئۇتارعا كەرەك: بر گرام ئالتن 32 گرام كومۇشكە تيگلەنە.

دۇيۇم ئىرەوشتە ئالعاندا فابريكتڭ ئىشى قەنەعەتلەنرلك.

سۇلتان هەم بايقارا رايـوندارنـدا، ئالتن سەنەعەتى پريدپريەتيەلەرن ئاياقتا باتترعاندان ،هوڭ برنسى تابقر 200 لـەپ ئستاراتيلەر كورندلەر، ئەگەر تريست ئيكن منەن تەئمين ئيتە ئالسا، ئستاراتيلسەرذڭ هانى ئارتترو يڭل ،بولر ئيتى.

تاميان - قاتاى كانتوننڭ ئاۋزيان - پيتراو هەم ۋازنيسينسكى رايوندارنـدا ئالتن تابو ئىشى ئاسار تۇرا، پراگرامنڭ ئوتەلووى بۇتۇنلەى قەنەعەتلەنرلك توگل. ئىشتى ،هوڭ باشلانلار، ئاباروذۋانيا، ئيحنيكە پيرسانالى هەم ئىشسلەر يـوق ئيتى. لەكين باشلاسا، بيلەلى ئىرەوشتە رازۋيدكا ياهالعان ئالتن سعا ئورعان ئورندار يـوق ئيتى، ئە رازۋيدكا يتەرلك دەرەژەلـە ئينتينسيف (ترشلقلى) ئىرەوشتە بارماسى.

بايماق رايونداعى عەذلشە پر، كەمن ئاسو ئىشىلە هوگلاپ باشلاندى. ،بنيل ،بيل پريسكەنەن ئالتن بيك ئاذ تابلدى.

بۇتە بلار ئالتننڭ ئابب سعارو حاقننڭ ئسميتالا كورهەتلگەن حاقتا قاراعاندا ئوتوولنە سەبەپ بولدىلار.

تريستنڭ ساق ئالتن ئابو تورامنداعى ئىشى، ئالتن - باقر ئابو تورامنداعى ئىشتەن ئارتتا قالا. شونلقتان ساق ئالتن ئابـو ئىشن كۇسەيترگە كەرەك.

ПРОЛЕТАРИИ ВСЕХ СТРАН, СОЕДИНЯЙТЕСЬ!

بۇتۇن دۇنيا پرالىتارى، برلەشگنىز

9 نسى ييل سنا.

باشقورتۇستان

BAS,QORTOSTAN

ۋ.ك.پ.(ب) نڭ باشقۇرتۇستان ئۇلكە كامىتەتى هەم باشقۇرتۇستان ئۇزەك باشقارما كامىتەتى گەزيتى.

Орган Башобкома В.К.П.(б) и Ц.И.К'а А.Б.С.С.Р.

ئيدارا هەم كانتورانڭ ئەدرەسى: Уфа, Зенцова. № 26. — — — تيليفون № 2-83

گەزيتكە ياظلو حاقتارى.

ئيعلان حاقتارى.

پيتيت بولنا ئاخرغى بيتتە 80 تين، برنسى هەم ئورتا بيتتەردە 60 تين. سيت ئىلا ئيعلانلارى 100% ئارتق.

گەزيت ئاخرغا ئۇس تابقر سنعا.

№ 130 Среда 7 - Ноябрь 1928 г. شارشامبى 7 - نويەبر №130

ئوكتەبر ريۋەلوتسيەهى دۇنيا پراليتارياتىنڭ يگووننە نيگذ هالدى. يەشەهى ئوكتەبر!

يەشەهن، دۇنيا پراليتاريانىڭ كامينتيرن بايراعى ئاستندا برلەشووى هەم هوعشسانلق ئوقماشى!

باشقۇرتۇستان يۇمهورنيەتىنڭ بۇتە پراليتارذارنىا.
ئاۋستريا ريۋەلوتسيون ئۇيۇشمالارنىڭ حات.

بۇيۇك ئوكتەبر بايرامى 11 نسى قات كيلىي، مە، بنذڭ سەويت ئيللەگى ئەوعاندارلىنى، كوپ ييلدار ،بويى كوس، هلمەت ئوگێب يلشكەن ،ئوكش، ئولگەشودەرلگندى شاتلق منەن بايرام ئيتەمنگ.

بنذە بايرام ئيتەبنذ. لەكين سنرك كاپيتاليزم يەمعيەتى سيستيماهندا بنذڭ ئوتكەرگەن بايراملىنذى، هنذلكى منەن ساعشترو مۇمكين توگل، بنذى بۇتۇن ياعنبنذان، ئوتنۇنلڭ ئيتكەن سيني- بورژوا ديماكراتنياهى ئنەرلەي

بنذڭ يەنەكسلەرنذ هەم ئيەتشتەرنذ نۇرمەلەرگە يابلغاندار. سانتسيال-ديماكراتدارذڭ هاتلنى يياناياتسل سەيەسەتتەرى ئارقاهىدا فاشيزم ئالعا بارا. حوكومەت بنذگە يتيلش، ئويۇشمالارنذى تارانا، شولارعا قارامانان‌دا بذ ئوكتەبر كونمەن بايرام ئيتەبنذ سۇنكى بنذڭ يۇرەكتەرنذ هنذكتەر منەن بر. بنذڭ ميلۇ هنذلكى.

هنذڭ ،ئوكش هەم ئولگەشودەرلگنذ بنذكلەلە، هنذگە بۇذرق يانو، ،ئوكشتارلەنعا مۇذوم ئيتو-بذگە مۇذوم ئينو.

بذ بر مەنفەعەت ئوسۇن كورەشوسلەر، بذ بۇتە دۇنيالا برگە حەرەكت ئيتەبنذ هەم برگە لينين واسياتستارن هاقلابنذ. شولايوق بذگەبرگەلەپ دۇنيا ئوكتەبرندە ،توذربذ.

س س س ر ذڭ ئشسى، كرەنتنيەت-

ئەرێ هەم ئوذ قول كۇسى منەن كۆن كوروسى لەرێ، قولدارلمنذائۇرالدارلمنذى ئى، ئوننعڭ، پراليتاريات ۋلاسى ئى هاقلاعڭ. بنذڭ دۇشماندارنذ ئەذرلەنەلەر. ئەگەرذە ئالار هوعشنا ،ئوتنەلار، ئالاردڭ ،ئەل ئەكمەتتەرن، دۇنيا كاپيتاليزمەن بۇنۇنلەيگەبۇتيروبنذڭ ،ئورناڭ ئشنذ.

ئۇيرەتنگذ ئۇيرەتنگذ هەم دۇنيا پراليتاريانىڭ ئەتماهن ئوذوذى داوام ئيتترنگذ. ئوكتەبر بايرامى كونەرندە، كورەشكە ئەذر بولعان بارلق پراليتاريانىڭ تەبريكن قابول ئيتنگذ.

— يەشەهن كامينتيرن!

— يەشەهن بۇتە دۇنيا ريۋەلوتسيون پراليتارياتى!

ئل حاتقا توبەندەگى ئويۇشمالاردان ميسەت، هەم قول قويلعان:

1) ئاوستريا كام. پارتياهى، 2) ئاوستريا كاسامولى، 3) قذل پيباييردار، 4) هاقلق ئشسلەرى، 5) ئاوستريانڭ كامونيست- ئيسپرانتو باشقارماهى 6) كامونيستار پارتياهنڭ قاتن-قذذار گروپپاهى، 7) موپر، 8) قذل بايراق، گەزيت ئيداراهى، 9) ۋارفلوف-اشيفازاوتنڭ ئشسلەريەچەيكەهى، 10) ميژرابپوم، 11) پيتراۋيچ فابريكى يەچەيكەهى 12) قذل باردام، 13) ئشسى ئسپورت سايوز، 14) پراليتاريات ئستودينتارى، 15) كام. پارتياهنڭ پرافسايوز سيكتسيەلەرى.

ئاۋستريا، ۋينا قالامى، 1928 ييل ئوكتەبر.

تۇشلۇك باوارنيا پراليتارنيا تننان يالقنڭ سەلەم!

سەويتتەر ئەرەسەيندەگى قەذرلى ئيپتەشتەر!

ئوكتەبرذگ ئونبر يللىعى ئايقانلى.

سسسر ئوكتەبر بايرامى كۈندەرندە.

حافيز قوشايق.

پراليتاريات ديكتاتوراهى تاراعنڭ ئاراكتيرى ئالعا بارا.

بذذ ئوثەبذذ.

...tə dənja pьrolitardarь berəgegeđ!

BAŞQORTOSTAN

V.K.P.(b) nьŋ Başqortostan əlkə komitete həm başqortostan ydək Başqarma gəzite.

№ 129 1928 jьl Jəkşəmbe 4 nyjəber. № 129

Fən həm tixnikə jaŋьlьqtarь.

Hьv өđtөndө batmaj.

Parizda bөtөn dөnja dөvmәlendә jahalqan dinged eştәre kyrgәzmәhendә hьv sauqabь kyrhәtelde. Ul jәnәşә qujьlqan ike qalqandan qibarat. Qalqavьs өđtәleske urьn eşlәngәn. Urьndьŋ qьvьş timer kөpşәlәrgә nьqьtьlqandar. Şul timerđәrgә qul menәn işәr esәn totqos qujьlqan. Totqostь alqa- artqa jөrөtөv arqahьnda tybәnge işev vinte әjlәnә. Hьv өđtө tьn bulqanda sauqa hьvđь jөrej. Şuluq mәldә işevse tөrđә arьmaj.

Ərәsәjđә berense oδon timer jul.

1851-nse jьlda 19-nsь avqьsta Mәskәv, Pitьrbur (Xәđerge Yktәber) timer julь asьlьp, pujьzdar jөrej başlaqan. Bьl Ərәsәjđә iŋ berense odon timer jul, unьŋ oδonloqo 600 kilomitьrđan artьqьraq. Berense pujьz Pitьrburđan irtә sәqәt 4 sәqәttә sьqьp kitkәn, kis 11 đә Mәskәvgә kilep etkәn. Şulajtep ul 600 saqьrьmdь 19 sәqәt jөrөgәn.

Hьvđa jөrej torqan vilasipit.

Ujlap sьqarьvsьlardan berәvenđәlә, hьvđala, aqas başana kevek nәmәgәlә yrmәlәj torqan vilasipit jahaqan. Ul әs tәgәrmәle. Hьvđa jөrәgәndә uqa vintle şajavьs qujьla. Lәkin unьŋ tөp xeδmәte aqas baqanalarqa menev.

Ylgәn keşeneŋ jөrәgen tereltev.

Berense tapqьr italejala өj qujanьnьŋ jөrәgenә hьnav jahap qaraqandar. Unan huŋ Urьs qalime pьrafissьr Kylәpko, 24 sәqәt elek ylgәn ber qьđđьŋ jөrәgenә hьnav jahaqan. Unьŋ jөrәge 15 minut xәtlem tipkәn. Xәđerge vaqьtta taqьla hьnavdar alьp barьla hәm kilәsәktә đur unьştar tabьvь kөtәlә.

Ylgәndәn huŋ xajvan hәm keşelәrđeŋ qajhь ber aqzalarь kenә vaqьt yđđәreneŋ tormoşlarьn haqlaj alalar. Bigerәktә jәrәk jәnle hanala.

Ajrapьlandan rәsem teşөrөvđә unьştar.

Hunqь jьldarđa ajrapьlandan rәsem teşөrөv eşe đur unьştarqa ireşte. Bьnьŋ esәn xәđer ajьrьm ajrapьlandar jahaldar. Kypton tygel Angelejanьŋ şundaj ber rәsem teşөrө torqan ajrapьlanьnan kenjaq Afrikala kerergә mөmkin bulmaqan әllә nisә men mil đurlьqtaqь ber kylden rәsmen aldьlar. Elek bьnьŋ esәn әllә nisә ajđar vaqьt kәrәk bula ine. Ө xәđer ber ajđnala eşlәp bettelәr.

TӨRLӨ XӘBӘRĐӘR.

Xuza Əxmәt jәsәvi mәseten tәđәtev.

Gьlavnauk arxitiktьrь Bacilineskej tarafьnan Tөrkestan qalahьndaqь (Qadaqьstan) iđke şәrьq xatirәlәre bulqan Xuza Əxmәt jәsәvi mәseten tәđәtev eşenә әđerlek bette.

Ul mәset 14 nse bьvatta Timer Xan tarafьnan haldьrьlqan. Mәset yđeneŋ đurlьqь (360 bylmәhe bar) hәm boroŋqolьqь menәn Ərәsәj qәlimdәrenәŋ tygel, sit ildәrđә bildәle.

Mәsetteŋ tarixьj әhәmejәte ifrat đur bulqanlьqtan, unь 1929 nsь jьlda eşlәp betererge bulqandar.

* Azuf dingeđeneŋ tөnjaq Qafqaz jaqtarьnda qatь jamqьr bulьp saftarqьţьluttьŋ tođ tәjәgәn «Gejurgej» tigәn pьraxutь hьvqa battь. Keşelәre qotqarьldь.

* Bilaruseja sөvit jөmhyrijәteneŋ Narkamtьrud kamisar urьnbaharь itep Zaxarova tigәn ber tegevse qatьn bildәlәngәn.

* Alkagalizem (eskelek) menәn kerәş jәmәqәjәte jәnajәt qanunьna balalarqa ibertkes eserevselәrđe jazaqa tartьv esәn jaŋь ьstatьja inderev turahьnda mәs'әlә quđqattь. Bьl ьstatьja bujьnsa balalarьna ibertkes esemlektәr esergәn ata-әsәlәr jazaqa tartьlasaqtar.

* Sejьrva tigәn ber Ispaneja keşehe Ajrapьlandь jerđәn jegertmәj turanan tura havaqa kytәrev mәs'әlәhen xәl itte. Birlin qalahьnda hьnav mәlendә Sejьrva Ajrapьlandь his ber jerđәn jegertmәj tup-tura havaqa kytәreld

بلمەگەن حەرفتەرنگذذن تۇشۇعا قاراپ تۇيرەنگذذ!

باسما	يازما	باسما	يازما	باسما	يازما	باسما	يازما
A a	A a	Ƣ ƣ	Ƣ ƣ	O o	O o	V v	V v
B ʙ	B b	H h	H h	Ɵ ɵ	Ɵ ɵ	Ƅ ƅ	Ƅ ƅ
C c	C c	I i	I i	P p	P p	Đ đ	Đ đ
Ç ç	Ç ç	J j	J j	Q q	Q q	X x	X x
D d	D d	K k	K k	R r	R r	Y y	Y y
E e	E e	L l	L l	S s	S s	Z z	Z z
Ə ə	Ə ə	M m	M m	Ş ş	Ş ş	Ƶ ƶ	Ƶ ƶ
F f	F f	N n	N n	T t	T t	Ь ь	Ь ь
G g	G g	Ŋ ŋ	Ŋ ŋ	U u	U u	Ьj ьj	Ьj ьj

Qьđьl "Jondođ" KINAHЬNDA

SЬJAHЬSTAR 7 s. 45m. həm 9 s.30m.

Kassa 4s. 30 min. tan asьq

30 yktəberđən 6 nsь nyjəbergə tiklem.
Xuduzьstьvalь kartina.
7 bylektə
IKENSE TORMOŞ
Jəkşəmbe kөnderđə 4 sьjanьs bulьdtan
5 s. 15 m., 7 s.-45 m. həm 10 s. 30 minutta başlana.
Anunьs: 8 nse nyjəberđə «UNBER BƏREJ»

2-DƏVLəT KINAHЬ „GURЬN"

SЬJANЬSTAR 6 s. 8s. 30m. başlana
Kassa səqət 4 tən asьq.

1-2-3 həm 6- nyjəberđə
Kina ruman 3 sirejələ
ike sirejə ber sьjanьsta
Өđ başьn.
BER KӨNDƏ IKEGENƏ SЬJANЬS.

1 nse dəvlət kinahь „URAL"
Qьşqь sizun asьlьv ajqanlь ər jaŋьnan təđətelep, faj'ə đurajtьldь. CITALNƏ, ŞAŞKE, ŞAXMЬT bylektəre jahaldь.
30 nsь yktəberđən başlap kөn hajьn
IKRANDA
AQ SƏMERӨƢOŞ
SЬJANЬSTAR: 6, 7- 30 m. həm 9 səqəttərđə başlana.
Kassa səqət 4 tən asьq.
Faj'əgə inər esən 10 ar tinđən maxsus bilittər hatьla.

У.-Ч. тип.-лит. «Окт. Натиск» БЦСНХ БАШГЛАВЛИТ № 613.

بارئعذعا! „باشقۇرتۇستان„ بارئعذعا!

گەزيتئذ 1929 نسئ يلدگ برنسئ عينوارئنان باشلاپ،

كۇندەلئك

بولب سئعا باشلاياساق.

10 ملك «باشقۇرتۇستان» تيگەن لوزنعانئ تيذرەك يۇرۇمعا ئاشرلئ!

بۇنەگذە «باشقۇرتۇستان» دئ كوبرەك ئاراتوعا!

كۇندەلئك بولعاندا، حاقئ كوبئارتماي ئايلئعئ نيبارئ 45 تينگنه بولاساق ئالدان يازئلئب قويو حەستەرن كورئگذ!

«باشقۇرتۇستان» كولتور فيلماهئ ئشلەنە.

(باشساۋناركوم سيكريتارئ ئيپتەش كاليتئ منەن مەولەشو)

باشقۇرتۇستان حۇكومەتنئە 10 يل تولا. سەويت باشقۇرتۇستانئ 10 يل بوينسا ئوتئ. بئ يلئئ سيفرذار منەن كورمەكنە، كيڭ قانلام ئشسەئذەر يالپئن يون يل ئسندەگئ مەدەنئ حۆزالق ئۇكشارن بەئلئ ئيئب كوره ئالماي ئيئئ.

يل ئۇلكەن كەمسئلك، بئئا ئشئو كەمسئلكئ بۇتۇرو بولئا بئگە «ۋاستوك-كينو» يەمييەتئ ئۇدئنئڭ كينو ئيكسپيديتسيەسن يەرپ يارذامعا كيلدئ.

ئول باشساۋناركوم تارافئنان، «باشقۇرتۇستان» تيگەن كولتور فيلما تۇشۇرو ئۇسۇن ساقرلعاينئ.

ئيكسپيديتسيە ساستافئندا «ۋاستوك-كينو»ذان 4 كشئ هەم باشقۇرتۇستان حۇكومەتئ وەكيلئ كانسولتانتئ بولب ئيكئ كشئ بيلدەلەئئ.

كارتينا فاكت ماتيريالدارذان ئشلەنە. ئوعا كيڭ قانلام يالپئ قانئشا. ئول باشقۇرتۇستانئڭ بۇتە مۇبۇشتەرنئە تۇشۇرئلەسئك. بيكرەكتە ساۋحوزدار، ئالئن ئوساقتارئئا هەم زاۋوتتارعا ئايرم نق ئيعتيبار ئيئلە.

ئشئڭ موگما قالوۋئ كارتينانئڭ تولئلئمئئا بوتيكلم يابئلامالا، ئشتئ توقرانئا ئالمانئ، كەرەكلئ كورنئشئەر بيك تولئ تۇشۇرلذئ.

ئيكسپيديتسيە باشقۇرتۇستان ئسلئە حەذر تورانان تورا بابەاق يولئ منەن كيئەرگە. ئوئذا كەرەك بولعان نەمەلەرذئئ ئالعاس ئەمەس ئاشا، بيلاريتقا، بيلاريتئاعئ پرابزۋودستۋانئ تۇشۇرگەس ئۇئۇگە قايئب حۇكومەتئئ رەسمەكە ئالب، ئوكئەرذئ 11 يللق ئانئاماسئا ئالرعا بولعاينئ. لەكئن باشقۇرتۇستان ئۇذەڭ باشقارماسئئڭ سيستيمەسئ باشقۇرتۇستان سەنعەت هەم پراليتارياتئئڭ ئۇدەگئ بيلاريتئاسلعاس، تورانان تورا بيلاريتقا بارپ سيستيمەنئ كارتينئعا ئالئدئ. يل ئشئئن موڭ ئاميان قاناي كانتونئئڭ سەرمەن ئاولئئا بارپ باشقۇرتتارذئڭ ئلكئئ يەيلەو تورمۆشن ئالئئ. حالئ كوگلائ قارشئ ئالئئ. يەيلەوذئ تۇشۇرۇرگە تيكسەئە

قوبارئلب يەيلەوگە سققئلار. سەرمەن ئرگەمئئەگئ قرقا تاو بوينئا-نەيمەتئڭ ئيڭ ماتور بر مۇئۇشئ مايلاپ يەيلەو ئاسپ يەرذك. يەيلەوذئ بارلئ واقلاتارئئا تيكام تۇشۇرۇلئۇ: بئيە يەيلەو، ئاش-ئاشاو، ئائداعئ كوكئل ئاسو، قورايعا، يرلاو، بئيو، كورەشو هەم باشقالار. ئاتان موڭ يەيلەوذئ، تودذرپ حالقئڭ مال-مۆلكەتئ منەن ئاولعا قايتووئ ئالئئ.

كارتينالا ئزرمۆش ساعتئرەالارئ بولاساق. بئئڭ ئۇسون ئيكئ تسورلو تۇرمۆش ئالئئ.

برەنلەئيكئ باشقۇرت عائيلەعئ، كەكرەيپ بۇتكەن قارت منەن قارسئئڭ تۇرمۆشئ. ئيكئنسئلەنمەش، سەويتسە تورا باشلاعان عائيلە. ئوئڭ قاتئئئئڭ ئوينئەگئ باكئ ماشنالار منەن (سيپاراتر) بولئشووئ، ئە حوۋانئڭ ئشتاعئ ئرئوەك ئشئەر ئائقارب يۇرووئ هەم باشقالار.

ئاوسئلق ئشتەرئ بيك كەرەك بولهالا يۇرۇگەن برذە ئايو، بورئ، تۇلكئ ئوسرامائلئئان ئاشقورت ئاوسئچئلئ قويائان قايتقان مەلئ گئئە ئالئئ.

مەكتەب ئشتەرئ. ئاولئڭ كرەئتئيەن يەشتەرئ مەكتەبلە ئوقو، ئوقتووسئئڭ بالالار منەن موعەمەلەئ، بئلا حۇكومەت، ئاعزالارئئڭ ئاولعا بارووذارئ، ئولارذئ مەكتەب ئشتەرئ منەن ئائئشوەۋراشوذارئ هەم باشقالار ئالئئ.

حەذر ئيكسپيديتسيە بيلاريتقا سەنعەت ئوذەگئئە سەنعەت كورنشتەرن ئش پراتسيسئارن رەسمكەئالا. ئائدا ئش بۇتكەس 7 نسئ نويابركەبايرام ئائئاسئئ ئالوئۇسون ئوفۇگە قايتاساق.

ئەيترگە كەرەك:

ئش ماتور بارا، بئيامئ تەزرييە ئالداعئ ئشتەرگە يول هالين. حەذر واق يۇمهوريەتئەر بارهئلا ئوذ كينولارن بولدرذئلار. ئولارذئ حەذر بۇتەدۇنيا قاراي ئە بئك يل ئشتە بيك ئارتئا. حۇكومەت هەم يەمەعەت ئورگئئلارئ يل ئشئئ بئئذئ يۇمهوريەتئەلە كوسەيئوگە نقلئ ئيعتيبار ئيتەرگە بيك واقت ئيئدئ.

«باشقۇرتۇستان» حەبەرذەرئ بوينسا تيكشرئلدئلەر.

109 نسئ هاندا «ئەكئلئككە قارشئ كورەشئئ كوسەيتەيك» ماوزوعئ ئائتئدا: ئستەرلئ كانتونئ، ئاذناي ۋولئسئ ئستراح ئاگيئتئ، ۋولكوم پارتئيا ئاعزامئ ئيئلبايف باقوپ هەم يەچەيكە سيكريتارئ كينيە بولاتئاترذئ ئسكئئەذرلەپ ئومە ياماوذارئ. ئوئذا موعش بواپ كينيە بولاتئئڭ قولئ مئووئ تورامئداعئ حەبەر بوينسا تيكشرلب دۇرۇئ لەنپ، بلارسوتقا بيرئلكەئلكئئ ئاذناي ۋولس پارتئيا كەميتەئ بلئرە.

— 118 نسئ هاندا «ياكئ يول شولاي بولامئ؟» تيپ ئارهاياش كانتونئ، قۇنشاق ئاولئئان ئايرئلب سققان ياكئ يول ئاولئئڭ ئەحمەتوەليف هەم مەعسومف تورامئداذلعان حەبەر بوينسا شول ئاولئ گرازدانئارئئئڭ دۇيۇم يئيلشئ يل حەبەرذئ دۇرۇت توگئلئگئ بلئرە. ئەحمەتوەليف سەئ ماتقانئ يرق، هەم ئوئڭ ئاولئئ يولباشسئلق ئيتووذە هيس بر قئلئشئ يوق. مەعسومف ئيپتەشئڭ ئەحمەتوەليف منەن هيس بر موئاسەبەتئ يوق. مەعسومف ئيپتەشئڭ ئاولئئ دۇرۇت يولباشسئلق ئيتوون، ئوئڭ ئشلەگەن ئشتەرئ ئاقشئ كورەئە. ئاولئا كامسامول يەچەيكەمئ تۇذۇگە ئولقاماساواق ئيتەەئ يەلكئ ئوذئ يەشتەرذئ شول يولعا ئۇندەەئ، يول كورەئە.

دۇيۇم يئيلش قارارن ئاولئ سەويتئ دۇرۇئلەگەن.

118 نسئ هاندا يائلعان ويەش ئوقوسئلارذئ كەمهئتەلەرە تيگەن حەبەرگە ئۇذەك كۇتۇبحانا ئوشو ياواپئئ بيرە:

ئۇذەك كۇتۇبحانا 18 يەشتەن ذوردارعا ئوئكە بيرپ، قيرائەتحانالا ئوقئتب هەم كوسمە كۇتۇبحانالار يولئ منەن ئولارذئ تۆپلئ ئرەوشتە كيتاپ منەن تەربيەلەو يوان ئۇئا.

ئوقوسئلار ئۇسون كۇتۇبحانائڭ ئايرم تەرتيپتەرئ بار. ئوقوسئلار قيرائەتحانان سئعارئلماي، بالالار ئواق ئوقوسئلار ئۇسون ئاكساكفسكئ ئورام 31 نسئ نومير يۇرتئا ئايرئ كۇتۇبحانا بولعانلقتان ئولار ئۇذەك كۇتۇبحاناعا ئيئدئرلمەيئەر.

كۇتۇبحاناعا ئالئعان گەزيت، ژورنالدار تەرتيب منەن تۆپلەئلە. هەم ئولارعا كاتالوكتار يازئلا بارعانلقتان ئايرئم تەرتيب منەن بيرئلەلەر.

ئۇذەك كۇتۇبحانا مۇديرئ م. ئەمرف.

مەسئول ريداكتر ت. كەلمولليئ
Ответ. редактор Т. КАЛИМУЛЛИН.

پارتئيابذذگ باشقۇرتۇستان ئۇلكە كەميتەتئ تارافئنان باشقۇرت، تاتار تلئدە ئايعا بر تاپقر سئعارئلا تۇرعان

«لينين يولئ» ژورنالئنا يازئلئعذ!

«لينين يولئ» پارتئيسئارذئ، كامساموللارذئ كيڭ يالپئلئا قاراتا سئعارئلا.

«لينين يولئ»نئڭ بۇكمەكئئئ توبەئدەگئسە:

1- سەيەسەت، ئيقتيسات هەم مەدەنيەت مەسئەلەلەرئ تورامئدا دۇيۇم يولباشسئ مەقالەلەر.

2- پارتئيا، سەويت هەم پرافسايوزدارذئ ئسبئ، كانفيرئنسيالارئئئڭ قارارذارن پاپولەرلەشتارو.

3- پارتئيا ئۇلكە كەميتەئئ، كانترول كەميسيەمئ هەم كامسامول ئۇبكومئئڭ مۇهيم قارارذارئ، بۇيۇرۇق هەم سيركولەرذەر.

4- ئورئدارذامئ پارتئيا ئۇيۇشمالارئئڭ ئشتەرئ.

5- ديسكوسسيالار (فيكر ئاللشوذار).

6- سەيەسئ هەم ئيقتيسادئ ئابزوردار.

7- ئۇلكە كەميتەتئئڭ بۇتە بولگەرئ ماتيريالدارئ.

8- پارتئيا مەعاريفئ.

9- حرونيكا.

10- پارتئيا ئەدەبياتئئڭ بيبلوگرافييا هەم 11- باشقالار.

«لينين يولئ»نا يازئلو بيك ئۇسهذ

ئايرم نوميرئ 30 تين، 3 ئايعا 85 تين، 6 ئايعا 1 سوم 60 تين، بر يلعا 3 سوم.

پادپيسكالار بۇتە پوشتا- تيليگراف كانتورذارئدا، بولكسەلەرئدە قابول ئيتئلە. تورانان تورا ژورنال ئيدارامئئالا بيەرگە مۇمكين.

Уфа, Зенцова 26, ред. жур. „ЛЕНИН ЮЛЫ" ئادرس:

تئياتر مەسئەلەرن تيكشرەبذ

ۋكپ(ب) نگ باشقۇرتۇستان ئۇلكە كەميتەتئ ئاگيتپروپئ تارافئنان باشساۋناركوم زالئدا (سەويت ئورامئ 14) 10 نسئ نويەبر- شەمبئ كۇن كيس سەعەت 5 تە تئياتر كەكەشمەهئ ساقرئلا.

كۇن تەرتيبئدە: «باشقۇرت تئياترئ هەم تئياتر ئەدەبيەتئئڭ حەذرگئ تۇرۇشئ هەم كيلەسەكتەگئ ئوسو يولئ» تيگەن مەسئەلە.

كەكەشمەگە

1 - ئالئاي، 2 - تيپيئف، 3 - يولئ، 4 - كەليمولليئ، 5 - عابدولليئ 7 - ئيلباي، 8 - سەعيت ئاگيش، 9 - ناسيرئ، 10 - عايسا عايياسئ، 11 - ح. عايئئ، 12 - ئيلياسئ، 13 - عۇبەئ دەولەتشين، 14 - بولات ئيشمەولئ، 15 - قاسيم عيرفانئ، 16 - كەريم ئيئلعرزا، 17 - شەيح واحيئ، 18 - ئەحمەت حەبيبئ، 19 - سارئم فەمرئ، 20 - سەعيت سونچەلەئ، 21 - رەشيت مەعارئ، 22 - ئاهيرف، 23 - سەيفئ قوداشئ، 24 - باتر وەلئئ، 25 - عەلئ ئيسحاقئ، 26 - سەليم عاڤارئ، 27 - چانيشئ، 28 - حەديسئ، 29 - ئەسما مۇسليمۇۋا، 30 - ع. عومەرئ، 31 - ع. حەميرئ، 32 - ئالئ كارئاي، 33 - بابان ئيپتەشتەر ساقرئلالار.

ئارتيستارذان مۇرتازين وەلئ، عەلەوئ، بوهارسكئ، زەيئئ، ميئەۋازف ئيپتەشتەرذئڭ كيلووئ ئوتئئلە.

ئاگيتپروپ.

باشقۇرت ئەذەبيەتئ تورامئدا.

بۇگۇن 4 نسئ نويەبرذە كۇئدۇذ سەعەت 2 لە «باشقۇرتۇستان» ريداكتسياسئئدا ئەذەبيەت تۇگەرەگئئڭ نەوبەتتەگئ يئيلشئ بولا.

كۇن تەرتيبئدە:

1 — باشقۇرت ئەذەبيەتئئڭ بارئشئ تورامئدا ع. ئيلباي داكلاتئ.

2 — ياذوسئلارذئ رادئيو ئەذەبئ كيسەلەرئ تورامئدا.

3 — ئەذەبئ ئوقوذار.

بئيلشقا تۇگەرەك ئاعزالارئ، بۇتە ئەذەبيەت ئوقئئوسئلارئ هەم يۇذور مەكتەبتەرذە ئوقوسئلار كيلرگە تيئشتەر. «بيۇرا»

حەبەرسئلەرئبذ ديققەتئنە!

«باشقۇرتۇستان» گەزيتئئڭ سلعا باشلاوئئا تيئذەن يون يل تولا.

حەذر يل بولدا ئەذرالئ كورئلە ئشلائدئ ئورئدارذامئ حەبەرسئلەرئبذەن رەسمەرن يابەروذەرن هوراييذ.

ئيدارا.

ديكەبر هەم ئالداعئ ئايذار ئۇسۇن «باشقۇرتۇستان» هەم «هابان»عا يازئلئب قالرعا ئرئشئعئذ! پادپيسكا تيك ئاي ئاذاعئئا تيكلم گئئە قابول ئيتئلە ون ئۇئۇتەعئ يوقها ديكەبر ئايئئا گەزيتهئذ قالرهئعئ.

ئاوئل كاپيراتيفتارئ سلتەرندە.

«قورتاشه ئالعا بارا.

27 لە - تيلەو ۋولئسئ قاذاقۇل ئاۋلئنذا ىلئڭ برنسى ئوكتەبرئنلە «قورتاش» بسئنلە پاترييئل يەمعييەتئ ئويوشتورۋاپ ئاعزا مئەن ئشكە باشلاعانئ.

ئەولە ئبئنئڭ پرائلينيە ئاعزالارئ ساباعئنان ئاذا بولماوئ هەم ئشلكەن بوارئ مۇذۇمتەهئلە ئاۋلدئڭ يارلئ قاتلاۋئ پيراتسياعا تارتو ئشئ بيك يومشاق.

مۇكمەن كۆنلەرذە پرائلينيەنئڭ ساسئافئ بالئنئرو مئئەن ئشئەر بۇتۇنلەى ئيكئنسئ تۇت...

ئاۋل حوۋالئعئ هەم كوستارلئق بورئس شيركەتئ ئاسلادئ.

«مەعاش» كاپيراتيفئ پلانئنئڭ 80% ئوتولترئئ.

كاپيراتيفتئ «يئوالاپ» تاپشئرئلدئ.

كاپيراتيفتار ئۆئذئ ئئعئراق فايذالانا.

مدرگەن.

قئذل ئەرمئيە هەم قورعاوسئئلقتئئئەنتو.

پريزفقا تيكلم عەسكەرلككە ئەذرلەنو مۇهيم ئش.

ئۆذۆ يئرئئ پولئئگەندا 1907 نسئ يلعئئلارعا داپريز پادگاتوفكا ئوتكەرئلە- 1906 نسئ يلعئئلارئئ قارئشئ ئالوعا ئەذرلك.

يەشتەر پريزفقا تيكلم عەسكەرلككە ئەذرلەنو ئشئئە نق ئەهەميەت بيررگە تئيشتەر.

رللە. ئەذرلەو ئشئ 30 كۆنكە تارتئلئپ، شول واقت ئسئده 240 سەعەتلئك پراگراممانئ ئوتئلەسەك. پريزفقا تيكلم عەسكەرلككە ئەذرلەنو ئشئئئڭ نى تيكلم مۇهيم ئورن ئوتوون مۇيلەب ئوراهئ لا يوق. سۆئكئ ئۆذ ئيلئبئذگە كاپيتاليست ئيلدەر تارافئنان قاسان دا بوليا بر بولاساق مۇذومدئ ئوكشلئ ئرەوشته كيرئ كەكلكئرو ئۆسۆن بئذذئ ئەرمئيەبئذ نقلئ حەربى هەم سەيەسى باملئ بولورعا تئيش.

ئە، داپريزيۇنيكتار پريزئفا تيكلم ئەذرلەئپ، باشلائەس حەربى بلم ئالو تارقامئذا عەسكەرى خئمەت مۇئدەتئئ قئقا بولوعا قاراماتان، قئل ئەرمئيەگە ئالئعاس ئۆيلئ ئرەوشته حەربى هەم سەيەسى بلم ئالا ئالالار، بل ئولارذئڭ ئوذذەرئ ئۆسۆن دە كوب يئكل بولا.

شونئڭ ئۆسۆن دە، داپريزيۇنيكتار ساقرلمان واقتئان برگئئە سەعەتئە موكلاماى ئئيشلئ ئورنما بئياب، ئۆذ ئارالارئئدا نقلئ ئەرتيب ساقلاو هەم ذ ئوبرەئو ئشئئئە ئشئ كوكئلەن بيرئلب، برگئئە مينوتئارئندا بوشقا ئەرەم ئينمەوذئ ذوربورستان ماذارعا تئيشتەر.

1906 نسئ يلعئئلارئئ قارئشئ ئالوعا ئەذرلەنەبئذ

ئاسۆ - ئاۋيياحيمدئ 3 نسئ لاتارايئ.

لاناراى بيلئتئەرئ باشقورتوستانداعئ ئاسۆ - ئاۋيياحيم يەچەيكەلەرئئە نوبەرذە تاراتئلا باشلاداسئ.

حەبەرسئئەر هەم ئستينه گەزيتتەرئ

سەويتتەرگە هايلاو كامپانييانئئا ئەذرلەئئگذ.

گەذيئەگە يادو كەرەك.

باشقا يلدارداعئ كوك بئيل تئكەرئ تانلام - كولاك - موللالار ئرەتئئەن ئشئن كرەتئبەنئدەرذئ حوقوقئان مەحروم ئيتلمەيئەرمئ؟

بئلاردئڭ بارئئالا حەبەرسئئەر كوذ قولاى بولوب بارورعا كەرەك. بئئئڭ ئۆسۆن حەبەرسئئەر ئوذذەرئئە هايلاو ئوراعئئداعئ ماتيريالدار مئئەن نقلئ تانش بولو، ئولارذئ حەبەرسئئەر توكەرەكئئە تيكشرودە ذئيان ئيتمەئ.

هايلاو كامپانيياهئئدا ئستينه گەزيتتەرئئە ذور ئورن توتا.

شولاى ئيتكەنلەگئئە حەبەرسئئەر ئۆذشوئداى ذور سەيەسى كامپانييانئ ئشسەئئەر يالينئئ ئۆسۆن فايذالئ ئيتئپ ئوتكەرە ئالئذار.

ح. ئوسمانئف.

IV نسئ كەگەشمە ئالدئئان

بر نيسه تەقديم.

حەبەرسئئەر توكەرەكئئە ئاعزالار يادعاندا يادئذلوسئلارعا نق ئيعتيبار ئيتەرگە كەرەك. حەبەرسئئەر توكەرەكئئە دۇيۇم ئشكە توگالەيئلاى توراعان ئشەنسەئ، كشئلەر ئيئمەهئ. سۆئكى قايهئ بر حەبەرسئ ئيشئمئن كوتەرئب ...

III - تورلو ئوراذئارداعئ حەبەرسئئەر حەرەكەتئ توراهئداعئ ئورئئئڭ بولورلق ماتيرياللارئ بئذذئ ئولكە گەزيتتەرئئە يبرب بارو كەرەك.

شاكور يارسكى.

ئاولدار ذا ئاول حوۋالئعئ كورگەذمەلەرئ

ئۆورئذارذا ئوراذاى بايرامئ ذيـك ئوذئذ؟

ساليح ۋولئسئئدا.

بلابر كانتونئ ساليح ۋولئسئئڭ كوكگەرسن ئاۋلئئدا، ئوكش (ئوراذاى) بايرامئ ئوكاين مئەن ئاول حوۋالئعئ كورگەذمەهئ بولدئ.

بئذا كورگەذمەبرئسئ تايقر ئشلەنهەلە بايئاق كرەتئبەئدەر مال ئئراو، باقساساقئەم ئيكئسئلئك ئولگەشودەرن كيلئرب كورهەتئئلەر. 26 كرەتئيەن حوۋالئعئ ياكئ پينراوئاولئئڭ ئاول حوۋالئعئ توگەرەگئئە هەم ئومبەت ئاولئئڭ كاماسول يەچەيكەهئئە ئاول حوۋالئعئ ياقشرتو يولئداعئ ترشلققئارئ ئۆسۆن بولەكئەر (بارلئهئ 219 موملق) ئولەشلدئ.

ئيئئەر مەسعوتئف.

يئمشتەرئ، قورئسئلق هەم ماى ئەرئيلئئڭ بوئه ئشلەى ئوراعان قورالدارئ هەم يئشترگەن نەمەلەرئ كورهەئلب حالق ياكئ ئسولدا ماى يادو هەم قورت ئئراو مئەن تانشترلدئ. كورگەذمەلە ئاراوف توتومئەئل ئايعرئ. ئەئل توگئ، هنبر، مارق هەم تاوقتارئ لا قوينالمايئئ.

كورگەذمەئئ قارارعا يئيلمان حالققا ئرئ برككەن حوۋالققا كوسوذئئ فايئالارئ ئوراهئدا دئكلات ياهالدئ.

زەكى.

ئاسولئدا ئاول حوۋالئعئ كورگەذمەهئ.

تا - قاتاى كانتونئ ئاسولئ ۋولئسئ مەركەزئئه ئاول حوۋالئعئ كورگەذمەهئ بولب ئوتتئ.

كوبەلە - تيلەو ۋولئسئئدا.

ماقار ۋولئسئئدا.

Ɵfɵ Janьlьqtarь.

— باشقورتوستان ئوذئڭ باشقارما كەميتئئئ 17 نسئ نويابرذەن 19 ئئا تيكلم، بوته باشقورتوستان دومەلئلە مەوقئرذارعا بارذام ئوس كونلوگو ئوتكەرو توراهئدا قارار سئعارذئ.

— ئسكى ئشئەر حالق كاميسارئئئڭ ئلكئئ ئوراذارئ سيمونئڭ ئشئئ 13 نسئ نويابرذا قارالاساق.

— باشقورتوستان ئسكى ئشئەر حالق كاميسارلئهئ، ياكئ ئاكت كئئيكەهئ هەم ذاگئئس بلانكلارئ ئشلەئەسەك.

— باشتورگە قا نويابر ئايئئ ئۆسۆن 272 كيپ ئاوار كيلدئ.

بئذذئڭ بورستار هەم لوزئنگئلارئبئذ.

باشقۇرتۇستاندا سەۋيت هايلاۋدارنا ئەذىرلك كەگەشمەهندە.

سەۋيتتەرگە هايلاۋ هەم حيساپ بيرو كامپانيياهندا بذذگ بورستارنبذ.

باشقۇرتۇستاند ئۇذەك كەمىيتەتتىڭ ئۇيۇشتىرو بولىڭذ مۇذيرذ ئيي. سيسويڧ داكلاتذنان.

ئاۋل سەۋيتەتەرذنڭ حيساپ بيرو هەم هايلاۋ كامپانييالارىذ برنسذ ديكەبرذەن باشـ لانب 29 نسذ يذلدڭ برنسذ عينوارذنا تيكام باراساق.

باراـ بۇتە باشقۇرتۇستان دەومەلەتە 24-25 - يذلعذ هايلاۋذا، بۇتە حۇقۇقتان مەحروم ئيتالوـ سذلار 18،332 كشذ (2 %) بولها، 26-27 - نسذ يذلعذ هايلاۋذا بذلار 51،463 (4،23 %) كشذگە يتتە.

ئاۋل سەۋيتتەرذنتە هايلاۋدار 1929 نسذ يذلدڭ عينوار ئايندا بۇتەرگە تذش.

بذ، ئۇتكەن يذلدارعذ سەۋيت هايلاۋـ دارذنان تۇبەندەگذ مەذۇمەتذ كورەبذ:

ئاۋل بذرذەرنذەهايلاۋسذلارذڭ هانذ 1925 نسذ يذلدا 1،084،544 كشذ بولئپ، بذـ لاردان 285،732 كشذ، يەعنذ 35،58 % تذعذا هايلاۋعا قاتناشقالار، 1927 نسذ يذلدا هايلاۋسذلارذڭ هانذ 1،138،912 بولئپ، بذلاردان هايلاۋعا قاتناشقانلار 627،140 كشذ، يەكذ 46،27 % بولا.

بذلاردان ئيرذەر 70،5 %، قاتذنقذذار 29،0 % بولا.

ئە 26 نسذ يذلدا هايلاۋسذلارذڭ قاتـ

باشقۇرتۇستاندا تراكتىرذار هانذ ئارتا

باشقۇرتۇستاندا تراكتىرلاشتىرو يولذەا.

لەكين بذلارذذ تذيشنسە فايذالانو، تذيشلذ ئورندارعا تاراتو ئشذ يۇمۇشاق قويلعان.

باشقۇرتۇستاندا ئاۋل حوزالعن كەرەكلە ئۇرالدار منەن تەعمين ئيتو يذلدان يذلعا ئارتا. مەذەلەن: 1924 نسذ يذلدا بۇتە باشـ قۇرتۇستان ئاۋل حوزالعذنا 4 كەلە 3 راكتىر بيرلهە، بذيل (28 نسذ يذل) ئوكتەبر ئايذنا

26 نسذ يذلدا، ...

سەۋيت هايلاۋدارندا بذنداينارذذ هايلامعذ!

يالعاذ ئسپراڧكا بيرە.

ئادذاي ۋولنسذ، كينەبۇلات سيلسەۋيتذ ...

پذرسيدەتذل «ئوز ئشذنەذ» بوشاماي.

قرمانقالذ ۋولنسذ ئورگذ تۇكۇن ئاۋـ لذنڭ بر بارلذ يذتم قاتذنعا 28 ... ئە كولاك ، بولۇعا يذنشكەن بر بابعا بارذ ئەوم نالوك تۇشكەن. سيلسەۋيت پذرسيدەتذلذ ، بذل يذنشيذلكتەرذذ تيكشرو تۆگل 3-4 ئايعا بر ئابقر ساۋانيالا يذيەاتذ يوق. هەر واقت ئيترك ، بولئپ، بيسەلەرن تۇقماۋذان بوشاماي، ، بذنڭ توراهندا گەزيت يذتنە 3-4 ئابقر يازذلپ ئوتۇەلە، تيكشروسذ بولمانذ. «بذلوسذ»

سيكريتار حوليگانلانا.

كەلسنر تابن ۋولسذ، ئوزبەك سيلسەۋيتذ سيكريتارذ 13 نسذ سينتەبرذە يذلم قاران باذارذنذا ئسپ قايتپ موعنشپ، حوليگانلانپ يۇرۇۋذ. كيلەهذ هايلاۋذا سەۋيت ئاپپاراتنان بذنڭ ئوكسەهن كوتەرترگە كەرەك.

«زارلانوسذلار»

* دەولەكەن ۋولسذ، ، اشلذ سيلسەۋيتنە پذرسيدەتذل ، بولپ ئستەرشينە بالاهذ كەليمولا حەبرولان تيگەن كشذ هايلانپ قالعان. كيلەهذ هايلاۋ مەلذنذە بذعا ئيعتيبار ئيتەرگە كەرەك.

قەلەم.

* هابر ۋولنسذ، وەليت سيلسەۋيتذ پرسيدەتذلذ مەحموتۇ ئسفەنذيار 30 نسذ سينتەبرذە ئەبدۇلمەنيەت ئاۋلنڭ منحەمەتعەلذ عومەرڧنڭ باكذلذ هذيرذن ماتذرئپ 4 بوتيلكا ئاراقذ ئسپ، ئورام بويندا نيشلەگەنن بلمەي يورۇتۇ. ئوذذ پارتذيا ئاعزاهذ ، بولپ تورا.

ئذ. وەليتۇ.

ئيللە ئسەلە هوكذ..

ئستەرلذ كانتونذ، ئارذلان ۋولنسذ، ئاـ پاس ئاۋلنڭ سولەيمەن مۇقسيمەنۇ (ئوماسذ سيلسەۋيتنڭ پرسيدەتذلذ) پارتذيالا ئاعزا ، بولئپ ، نوروۋندا قاراماتتان، مەنەۋتر باذاـ رذذا بارعان هاين ئايذذ قاينقانذ يوق. يارـ ذشار بۇتلاپ تيرمەنگە ئالئپ بارعان بوذاـ يذن هاتئپ ئسە. كيلەهذ هايلاۋ واقتندا بنذاي ئيترنڭ باشتارذذ سەۋيتكە هايلاۋعا بارامای.

قولماق.

پذرسيدەتذلذكتەندە قولاق قاعذرهذنڭ ئەلذ

...

مۇگكەن كولئە ئورنذارعذن ئۇيۇشما ... تراكتىرذان فايذالانو ... باكذذ ئۇيۇشتورلعان «رەحمەت» ئەرتيلذ ... بذلار تراكتىرذذ ئۇذەترو ...

ماذا هذنگە، ئاۋلذارعا بيرلگەن تراـ كتىرذارذان فايذالانو، فيذاداليزم دەورلعذ قالعان ئاعاس هوتالارذان كرەشتيعن ئاعايذلـ رذذ هەم ئش ئاتتارن، ئاۋر ئشنەرذن قوتقارو.

حۇكومەت ئورگندارنان هنعارلعان قارارذارعا تايانئپ ،بذل، بوعارلا كورەەتكن حاتالارذذ كيلەسەكتە قابا لاماو ئوسون، ئورنداعن ئۇيۇشمالارذڭ حۇكومەتتەن ئالعان ئاۋل حوزالعذ ئۇرالدارنان، ياقشى ئرەوشتە فايذالانوذارن، تيشلذ ئوكتەهلەنە قويارعا كەرەك.

فەيزذ.

حوزالذق ئۇيۇشمالاردا

— يلاير كانتونندا ،بذيل بارلعذ 113 كالحوز ئۇيۇشتورلعان. بذلارذذ ... حوزالعذ ماشذنالارذ منەن تەعمين ئيتو ... تاسار، شول كالحوزذارعا 6عنا تراكتىر بيرلگەن.

— بلاير كانتونندا حليب كوپ ئۇيۇشتورلذو. بذذا بۇتە كالحوزدار ئاعزا ، بولئپ ياذلذلار.

— بۇتە باشقۇرتۇستاندا 1929- نسذ ،يذل يازذذ سەسو ئاشلذن ئانتراكلاـ شيترو ئوسون 3 ميليون 500 ...

ئوذ ئارا هالم ئاقساهذ قايذا كيتكەن؟

كنيلەو ۋولنسذ ئاذاققول ئاۋلذ حالقذ ئوذ ئارا هالم ئاقساهذنا ئورام ئورناهنذاعذ كوپرذذ ئوذەترگە بولعاينلار. كوپر هامان ئوذەتلگەنذ يوق. بذعا بيلەنگەن ئاقسا قايذا كيتكنذ ئيكەن.

مين.

پرافسايوزدارذا.

— پرافسايوز ئسيزدارذ ئارعاش بلاير، بورو كانتون پرافسايوز ئسيزدارذ عيـ نوارذڭ تەوگذ بارتندا يەلەيەي، ئ قاذاي، ئستەرلتاماق كانتوندارندا عينوارذڭ ئيكنسذ يارتهندا، هەسعوتتە فيۋرال باشتارندا بولاساق.

«سينفي كۇرەش هەم هايلاۋ كامپانيياهذ.»

هەم تۇركۇمەرذذ سەيەسذ ياقتان ئاشكاراـ لارعا تذيشبذ. ئولار تذگذ بەكذ ،بذل فورمنلا بذگە قارشذ سذعارعا مۇمكين. كولاك هەم نيپمانذذ ئاشكارالاپ، بذ هايلاۋذار واقتندا بۇتە ئورنا حەللذەر بالبذن پراليتارذيات ئارـ تذقنان ئيەرترگە تذيشبذ.

بذذذ ئيليبذذە كامونيستار پارتذياهنان باشقا سەيەسذ پارتذيا يوق. لەكين بذذە سينفتار بار. بذذەگذ ئايرم سينفتارذڭ سەيەسذ ناستراتيەيا هەم قاراشتارذ، بيلەلذ هايلاۋذار واقتندا ئورلو قذيافەتتە، تۇرلو ...

سەۋيت

هايلاۋذارذ هەم ئوعا ئەذرلك ئايقانلذ

هايلاۋ پلاتفورمابذ توراهندا. «سينفي كۇرەش هەم هايلاۋ كامپانيياهذ». - بذذذ بورستار هەم لوزنكلارنبذ.

(باشذ ئوذەان 128 نسذ هاندا)

بذذذ هايلاۋ پلاتفورمابذ توراهندا.

بذ سەۋيتتەرذذ، لينين هذلبەعذ بوينسا ئوتكەرلذە ئوزعان عەمەلذ ئشمەكەرلكتەرذنذە، يالپذنذ مابلبزاوايت ئيتەرگە، ئولارذذ پارتذيا تەيلەنەهنتە نامتراق توپلارعا ئذشبذ.

هايلاۋ كامپانييامذ بذذە، بر ياقتان دەولەت ئاپپاراتذن ئوذەتئپ ئشلەو هەم ...

ماهذ، بذ بذذان سيكذمەتكە ئذشبذ هەم سيكذمەئيبذذە. قذيذلقذار منەن برگە ،ذور ئوـ كشذارذبذذا بار: ئوذذەك باشقارمانڭ 7 سەـ عەتلك ئش كۇذۇ توراهنداعذ مانيفيستن بۇـ يۇعا ئاشذروذا بذذذڭ هەذۇمەنەلذ بۇەاقتارنبذ بار. ئايرم رايوندارذا ئيكن ئوكنشنڭ ناسار ...

بۇتە يتشهذلكتەرذبذذذ دۇرۇث ئرەوشتە كورـ هەتئپ، بذذذڭ ئوذذلوشۇبذذەگذ بۇتە يەعـ ياقتارذذ ئاسئپ (كەرەك ،ذور دەولەت ئشتـ رذذە، كەرەك ئۇاق كانكريت ئشتەرذە ،بولوـ هاللەرعا ئذيشبذ.

ئەگەر بذ هايلاۋ يذيلذشتارندا ئشـ لەرذذ ئاكتذفلقتارن ئشلەپ سذعارذذ باقشـ تۇ، ئونذ راتسيانالاشترودا هەم سەنەـ منەن ئيدارا ئيتوگە يونەلتە ئالهاق، ...

...

ПРОЛЕТАРИИ ВСЕХ СТРАН, СОЕДИНЯЙТЕСЬ!

بوتون دونیا پرولیتاری، برلیککیلا!

9 نچی ییل سعا.

باشقورتوستان

BAS,QORTOSTAN

ی. ک. پ. (ب) نڭ باشقورتوستان ئۆلکه کامیتئتی هم باشقورتوستان ئوزه‌ك باشقارما کامیتئتی‌نڭ گازیتی.

Орган Башобкома В.К.П.(б) и Ц.И.К.'а А.Б.С.С.Р.

Уфа, Зенцова № 26

Телефон № 2-83

№ 129 Воскресенье 4 - Ноябрь 1928 г. یەکشەمبی 4 - نویەبر №129

گیرمانیا‌یالا 213 مڭ میتال ئشسئله‌رئنه لاکائوت ئیعلان ئیتلدئ.

گیرمانیا کامپرتییالا بوته گیرمانیا پرالیتاریاتئ میتالسئلارعا یاردامعا ساقئرا.

ریفارمیستار کاپیتالیستارلڭ هژومئنه قارشئ پرالیتاریاتتئ ئویوشتئرو سارالارئ کوره‌یه‌در.

گیرمانیا کوسلئ، سینئفی هوعشتار ئالدئندا

گیرمانیا میتال ئشسئله‌رئنه لاکائوت.

کاپیتالیستار ئشسئله‌ردئ ئیڭ‌ئب قالرعا ترئشالار.

کامونیستارعا ئشسئله‌ر مه‌نفه‌عه‌تئن قایعرتالار.

کونسئعش گالیتسئیالا قانلئ به‌رئلشته‌ر.

پاله‌که‌ر مه‌نئوکراینالئلار آرا هئنداعئ بئلیه‌رلشته‌رده کوپکئشئ یارالانعان

پولشه‌له ئوکراینالئلار مئنه‌ن پاله‌که‌ر آراهئندا قانلئ به‌رئلش.

ئیگئن ئه‌ئئرله‌ئ ئشئنئگ بارئشئ.

سه‌ویت یومهورییه‌تته‌رئ سایوزئ یاکئللقتارئ.

لاتویالا ئاسلئق.

ئشسئله‌ردئ ئاییرعا ترئشالار

تۇرلۇ حه‌به‌رده‌ر.

پاراحوتتار توکئپ قالعاندار.

ئیستونیا ئشپئیوندارئنا حۇکۇم.

ئاول حه‌به‌رسه‌ئن ئولترووسئه‌ه حۇکۇم.

تاوار ئیگئن ناپشئروسئلارعا.

حۇکۇمه‌ت دۇکۇ سه‌فه‌ئزدارئ.

ئوزبه‌کستاندا نیفت سئعارئو ئارتا

یاکئ ئوئر قاعئز فابریگئ.

ئیگئن ئه‌ئئرله‌ئ ئیسک بارا

ماروماڭ پورتئ یه‌ئئلده.

Bөtə donja, pьrlttardarь beregegeđ!

BAŞQORTOSTAN

V.K.P.(b) nьn Başqortostan əlkə kəmitəte həm başqortostan yđək Başqarma gəzite.

№ 128 1928 jьl Jөma 2 nyjəber. № 128

Avьl xattarь.

Yđ-ara halьm menən 5000 humlьq məktəp haldьq.

Arqajaş kantunь, Qonşaq vulь Məslim avьlь gьrazdandarь Yđ-ara halьm aqsahьnqan yđ-ara halьm aqsahь menən 1925 nse jьlda yđ-ara aqsa jьjьp hala başlap bьjьl tiklem eşləp bөtөlməgən məktəpteren eşlətep bөtөrđөlər. Məktəp dur, matur bulьp, 3 kampelitle bylmələrelə.

Məktəp bөtə rasxutь menən 5000 humqa tөştө.

Xalq yđ-ara halьm aqsahьna bьndaj dur kyđgə kyrenep torqan ajtalь nəmə eşləp bulьvqa şatlanьp, tiđ vaqьttarda taqьla oşondaj eştərgə başlarqa, bьl eşkə qarşьlьq kyrhətep jөrөgən avьldьŋ kulaktarьna oşonьŋ hьmaq kyđgə kyrenep torqan eştər menən atpur bьrgə qarar sьqardьlar. J. V.

Bielər jortona alьnha ine.

Yъərgən vulьsь (jьlajьr k.) Imeş avьlьnda aqьlhьđ tьvqan bь malaj bar.

Bьlar uramqa sьqqan balalarđь, qatьn-qьđđarđь taş menən ata, tajaq menən tuqmajdar. Bьrdьŋ berche kyptən tygel haqlьrqa batьp ylde. Ə ikensche bьvqan balasaqanь qurqьtьp jөrөj. Tyn vaqьttarьnda qatьn-qьđđarđь sьqьp jөrөj almaђьŋ xəlgə kilterə. Avьl səvite unьŋ atahьnan qurqьra kyrməj. Bьl malajđьŋ avьlqa đьjanьnan başqa fajđahь juq, bьnь tejeşle urgьndar iqtibarqa alьp tilelər jortona jebərhələr avьl xalqь tьnьslanьp qalьr ine.

Haqmar serəkəje.

Aŋ-belemgə jaqşь qarjđar.

Arqajaş kantunь Mətəl avьlь gьrazdandarь yđ-ara halьm aqsahьna ike bylmələ ber jort eşlətep ber bylegen kьlup, berhen uqьv jorto ittelər. Ləkin vulьsbaşqarmahь uqьv jorto mөdire jebərməv səbəple bьjьlqa qьđьl mөjөşkenə bulьp qaldь.

Yđ-ara halьm aqsahьnьŋ bьndaj aŋ belem kərəgenə tptolьvьna xalq jaqşь qaraj.

1925 nse jьl Başnarkampьrus Ǵəlim iptəş Ajdarьftьŋ 20 jьllьq xeđmət bajramьn ytkərgəndə unьŋ Mətəldə bajtaq jьldar eşləven iqtibarqa alьp mətəl avьlьnda unьŋ ismenə ber kətəpxana asarqa bulqan. Başnarkampьrus şul qararьn tormoşqa aşьrьvьn horajbьđ.

«Əjđe»

Havalar bik nasar buldь.

Arqajaş kantunьnda havalar bik nasar kilə. Yktəber ajь totoşo menən nasar havalь buldь. Hər kən tejerlek qar, jamqьr, buran, hьvьq bulьp tora; şunlьqtan kerəʼtejəndər igende huqьp ala almajđar, huqьp alqan aşlьqtarđa bik jeveş bulьp, qabat-qabat kipterepkenə onqa tarttьrьp bula.

J. VƏKILEF.

TӨRLӨ XӘBӘRĐӘR.

* Seberđə ьъьn qьş başlandь. Umьskej qalahьnda hьvьqlьq 15 gьradьsqa jetə. Um hьvь tuŋqan.

* Məskəvđə Suxьrьfka bađarьnđaqь xosusьj savđagərđərđeŋ yđ arahьnda huqьş sьqьp xatta bьsaqtar menən huqьşqandar. Өs keşe jaralanьp balnisqa ođatьlqandar.

* Neju-jurьq (Amirikala) qalahьnda 68 jatazlь jort halьna başlaqanь. Bьnьŋ bejeklege 240 mitьr bulьp, Amirikalaqь iŋ bejek jorttarđan hanala.

* Kənjaq Avьstьralejala Irixo isemle 118 jəşle iŋ qart ber Avьstьraleja keşehe ylep, bьl ylgəngə tikle eşləgən.

* Liningьrattaqьhava tikşerev apsirvaturьjahьnьŋ məqlymətenə qaraqanda tiđ kəndərđə Ural tavđarь həm Jrtьş jьlqahь bujđarьnda kəndər halqьnaju, urta Vulga, Kama həm Vjatka hьvь bujđarьnda buran bulьv kətelə.

* Birlin qalahьnda ber avьksьjunda (targi) Gite tigən ataqlь nimes jađьvsьhьnьŋ 4 jul şьjqьrь 2000 humqa hatьlqan.

* Ьslavjaneskej qalahь tirəhendə tabiqatta hirək bula torqan kyreneş- nyldəntybən hьvьqlьqta qarburanь məlendə kykkykerəp, jəşen jəşennəgən.

* Amirika quşma Ьştattarь həm Ispanьja arahьnda moxit diŋgeđe aşa tilifun arqьrь bəjləneş asьlqan.

* Bөtə S S S R đaqь məktəptərđeŋ jaŋьnan hanьn alьv bөttө. S S S R đa barlьqь 118,184 məktəp, 337,000 uqьtьvsь həm 11,372,000 uqьvsь bulьp, 70 tөrlө millət telendə uqьtьv bar ikən.

* Tumьskej ukrugьnda kənbajьştankənsьqьşqa tubanbik kyp Aђ jənlegeneŋ qьjbatlь mixlь jьrtqьs jənlek) kysevđəre hiđelə. Xatta umьskej qalahьnьŋ urtamьnda ytep barьvsьlar ber Aђ yltergəndər.

* Girmanьjanьŋ Birlin qalahьnda javrupala iŋ đur jədəv urьnь eşləngən. Bьnьŋ ođonloqo 50 mitьr, kiŋlege 15 mitьr həm tərənlege 4 mitьr ikən.

* Pariz vagzalьnda torьvsь pasazirđar pujьzьna ikense ber şəp jөrөvse pujьz kilep bərelep 26 julsь ylde, bik kyptəre jaralandьlar.

* Avьstьrьja perizidinte Ginişanьŋ jəjge dacahьnan 2 bumbь tabьldь. Tikşerevđər bara.

* Gallandeja menən Argintina (Teşlək Amirika) arahьnda turanan tura tilifun hьđьqь asьldь.

مەسئول رېداكتر ت. كەلىمۇللىن
Ответ. редактор Т. КАЛИМУЛЛИН.

حەبەرسلەرگە ئيدارا ياواپتارى

«Qoromь»qa Soltangildin turahьnda gəzit bittərendə kyp jađьlqanlьqtan Bьl xəbəreŋ R K I qa jebərelde.

J. Qunaqbajьfqa. "Tikşerməj jađqan,, bađьlmaj. Tikşerev bөtkəs jađьrhьŋ.

Karvan haraj turahьnda N. Ilajmənef xəbəre Narkampьrusqa jebərelde.

«Məktəptərđə əsə tele məs'ələhe» (Ǵabbas Dəvlətşin) məqaləhe «Belem»gə jebərelde.

«Jurmatь»qa. xəmit mulla tigən filjətunьđь «Dəhrigə birđek.

Z. Davьtxuzinqa. «kerəʼtejən jəştəre məktəbe» huŋqa qalqan.

X. Jamalitdinьfqa. horavьŋdь Narkampьrusqa jebərđek.

Qьđьl "Jondođ,, KINAHЬNDA

SЬJAHЬSTAR
6s. 7 s. 45m. həm 9 s.30m.

kassa 4s. 30 min. tan asьq

30 yktəberđən 6 nsь nyjəbergə tiklem.
Xuduzьstьvalь kartina.
7 bylektə
IKENSE TORMOŞ
Jəkşəmbe kөndərđə 4 sьjanьs bulьdtan
5 s. 15 m., 7 s.-45 m. həm 10 s. 30 minutta başlana.
Anunьs: 8 nse nyjəberđə «UNBER BӘREJ»

2-DӘVLӘT KINAHЬ „GURЬN"

SЬJANЬSTAR
6 s. 8s. 30m. başlana

kassa səqət 4 tən asьq.

1-2-3 həm 6- nyjəberđə
Kina ruman 3 sirejələ
ike sirejə ber sьjanьsta
Өđ başьn.
BER KӨNDӨ IKEGENӨ SЬJANЬS.

1 nse dəvlət kinahь „URAL"
Qьşqь sizun asьlьv ajqanь ər jaŋьnan tөđətelep, faj'ə đurajtьldь. CITALNӨ, ŞAŞKE, ŞAXMЬT bylektəre jahaldь.
30 nsь yktəberđən başlap kөn hajьn
IKRANDA
AQ SӘMERӨQOŞ
SЬJANЬSTAR: 6, 7- 30 m. həm 9 səqəttərđə başlana.
Kassa səqət 4 tən asьq.
Faj'əgə inər өsөn 10 ar tindən maxsus bilittər hatьla.

بارىعىزعا! ,,باشقۇرتۇستان,, بارىعىزعا!

گەزيتىڭ 1929 نسى يلدگ برنسى عينوارىنان باشلاپ،

كۇندەلىك

بولوپ سىعا باشلاياساق.

كۇندەلىك بولعاندا، حاقى كوب ئارتماي، ئايلىعى بارى 45 تينگنە بولاساق. ئالدان ياذىلىپ قويو حەستەرن كورىگىز!

10 مك «باشقۇرتۇستان» تيكان لوزنعانى ئيلىرك بۇيۇمعا ئاشرلا!

بۇنەگلەدە «باشقۇرتۇستان» دى كوبرەك تاراتوعا!

... نسى ئوقسى ديۋيزيەنىڭ ئايىرم ئاتلى ئيسكادروننا 304 نوميرلى پريكاز.

ئوفو قالاسى، 1928 يىل 31 ئوكتەبر.

[illegible]

باشقۇرتۇستاندى ئانتراپالوگيا هەم ئارحيالوگيا ياعىنان تيكشىرو.

[illegible]

ع. ويلدانوف.

بلدىروۋەر.

[illegible]

ئارعاياشتا عەدلىيە ئيشسىلەرى كەڭەشمەسى.

[illegible]

«فەن هەم دين»

ژورنالى هيسبىر ئۆزۆلمەيىنسە دورتىنسى يل سىعا.

[illegible]

Москва, центр, Никольская 10, центриздат, для жур. ئەدريس:
«ФЕН ЭМ ДИН»

[illegible]

ئوكتەبرذەن باشلاپ
«قىذىل ئەرمىيس»
گەزيتى ياقشى قاعىذذا
ئايعا ئۈس قوشىمتا مىنەن سىعا باشلانى.

[illegible]

1 ئايعا 20 تين	6 ئايعا 1 سوم 20 تين.
3 ئايعا 60 تين	12 ئايعا 2 سوم 40 تين.

[illegible]

Уфа, типо-лит. «Окт. Натиск» БЦСНХ. БАШГЛАВЛИТ № 613.

پاترىيكا پىراتىيفتارداعى يىتىشىنكىتەرگە سيك قويلىنى

ئۇرىنداردا پارتىيا ھەم كامسامول ئۇيۇشمالارى كاپىراتىيف ئىشتەرندە دۇرۇث يولباشسىلق ئىتوگە نق ئەھمىيەت بىررگە تىيشتەر.

ئاريبىتل كاپىراتىيفتارنداعى يىتىشىنكىتەر

رگ ئى. بل ئىشتىن تيگشرھنتىينك

ئۇفۇلە ئوكتەبر رىۋەلوتسىيەھىنىڭ 11 يىللىعى ئوتكەرو پلانى

ئۇفۇلە ئوكتەبر 11 يىللىعى ئانتانامىن ئوتكەرو كەمىسىيەھى.

ياڭى زاكوندارعا ئاڭلاتمالار.

4) شول ئويشستۇالا يەشەگەن دەولەت ھەم يەمەعەت ئويۇشمالارىنىڭ حىنمەتكەرەرى.

5) شول ئويشستۇانىڭ ئاعزالارى.

ئويشستوا ئاعزالارى سەيەسى حۇقوقتان مەحروم ئىتىلو مىنەن يرلى ئورماندان فايدا لانو حوقوقىنان مەحروم ئىتىلمەيەر. تيك ئۇلار ئلكوتىنىڭ ھەم باشقالاردان مۇك (باشقالار ئەمىن ئىتىلكىسكىنە) ئاعاس ئالا ئالالار.

ر.س.ف.س.ر بر ئىشتەرى ح. ك. نىڭ 1928 يل 18 ئاويس №219لۇ سىركولەرى.

ئاولدارذا سيريا يڭيوسلار توراھىندا.

ئاولدارذا دەولەت ھەم كاپىراتىيف ئويۇشمالارىنا ليمبت حاقى بوينسا سيريا ھەم باشقا پرادوكتار يڭيوسلاردىڭ بل ئىش ئوسۇن ئالان پراسينت حىمەت حاقتارى ئىشلەمدى تابلمان داحونقا كلرتلەمى، شول سەبەبلى بىلارعا ئاول حوزالنى ناوگن - بىعا ...

(ر.س.ف.س.ر ناركامفيننىڭ 1928 يل 4 نوكتەبرەگى №25 سىركولەرى)

يىرلى ئەھمىيەتلى ئورماندار دان كيمدەر فايدالانا ئالا.

ر.س.ف.س.ر ناركامفيننىڭ 1928 يل ئوكتەبرگى №6 قارارى).

تۇمارتاعا ئاول حوزالنعى نالوگنا تورراھىندا.

تيمر - تومور دارذى حوكومەتكە ھاتىعل

بىنگ منەن بىرذەن ئوذنگذگە بر ئاذ تابش ياثاعذ. ئىي كىنسىنەن، دەولەتكەلە يارذام كورھەترھنگذ.

Өfө Jaŋьlьqtarь.

— باشساۋيت فيزكولتورا بۆتە فيزكولتورا ئوگەرەكەرن ساكما مىنەن تەئمين ئيتەسەك.

بلنك ئوسۇن تيشلى ئويۇشمالار مىنەن كەگەشىپ، باشقۇرت ساكملارىنان فايدالانوعا بولنىنى.

— باشقار كامزدراف بۆەشلۇ ئاوروذار مىنەن كۆرەشو ئوسۇن 32 مك سوم ئاقسا بيلدەلەنى.

— سەيەسى يارذەم. س. ت. س. كلوبىندا 7 نسى نويابرذا ئانتانالى كانسيرت بۆتكەس بولەكلى سەيەسى بارش بولاساق. بل كيسە مەدەنى پاحوتتى ئاسو بيلدەمنى بولاساق. كيسەلە تۆرلۈ حەرەكەتلى ئويىندار، ئاتو يارشتارى ئوتكەرلەسەك.

— ئۆفۆ ئيليكتريك ئستانسامنداعى ئىشسلەر، «ئاقتادور» يەھىكەھى ئويۇشتورعا بولدىلار.

— ئيككىنسى ئيندوستراليزاتسيا زايومىنىڭ برنسى تيرازى ليننگرات قالاھىندا ئوينالاساق.

— ئۆفۆلە، باشماى سايوزدىڭ ئسيزدى ئاسلدى. ئورنداعى، ھوت، ماى ئەرتيلەرىنىڭ ئەكيللەر كيلگەن. كۆن تەرتيبندە: ئيدارانىڭ ئاتحوت داكلاتى ھەم ئويۇشتورو مەسەلەلەرى تورا.

— سوفيا تۆرمەھى مىنەن ئلدەمە. ئۆفۆ ئيليكتريك ئستانسيا ميسكومىن سوفيا (بۆلعاريا باش قالاھى) لاعى سەيەسى تۆتقۆندار مىنەن حات ئلمتەەن نلمشاساق.

— باشكوپ حليپ باشقۇرتۇستاندا 4 ئورندا تراكتر كالوننيالارى ئويۇشتراساق ...

ئوكتەبر ئالدنان.

ئۆفۆ ئوكتەبر ئانتانامنا ئەذرلەنە.

— ۋولستاردا، ۋولست فيزكولتورا سەۋيتتەرى ئوذذولە. بلنك ئوسۇن باشساۋيت فيزكولتورا تارافنان ئايوم كشى بېبەرلىپ عەمەلى ئىش بولدارى كورھەتنلەسەك.

قالالاعى بۆتە ئستينە گەزيتتەرى ريدكالليگنيەلەرينە.

3 - نويەبر، شەمبى كون كيسكى سەعەت 6 لا «باشقۇرتۇستان» ھەم «ياڭى ئاول» ئيدارالارى بۆرتۆندا بۆتە ريدكاليگنيەلەرنىڭ سيمينارنيامى بيلدەلەنە.

بۆتە ئستينە گەزيتتەرى ريدكالليگنيەلەرى ئاعزالارى كيلرگە تيشتەر.

ئىلەگەن حەبەرسلەرگە لە ئيشك ئاسق.

كون تەرتيبندە شامسون ئيد. تيبىينىڭ «ئود ئارا نەقىت ھەم گەزيتتەرە ئيكەن تيبالا داكلانى بولا.

گەزيت ئيدارالارى.

ئۇكتەبر 11 يىللىعىنا دا.لات ئۇسۇن ماتىرىياللار.

ئاول حوجالىعىن كاللىكتىفلەشتىرو.

(ئۇزلى تىپ كاللىكتىفتەرداك ئايرىم يىللارداعى ئۇسۇش)

26 يىل	27 يىل	28 يىل
554	656	1558
ئاعزالار:		
7،773	8.979	18.126
يەر ئىيەبى:		
38.865	44.895	90.630

كالحوزدار قولىندا بۇتونەبى 318 مىڭ 70 گيكتار يىر بار. بىل بۇتۇن باشقۇرتۇستانداعى يىرداڭ 2 پراتسينتىن تەشكىل ئىتە.

باشقۇرتۇستانداعى بارلىعى 403 تراكتىرداڭ 216 سى كالحوزدار قولىندا. كىلەسى يىل ئۇسۇن تاعىنلا 205 تراكتىر كيتىرگە ئىيەبلەنە.

كالحوزداردىڭ ميللي ساستاف.

پرامىيشلىننۇستىڭ ئۇتىشى تۇراھىندا كانترول سيفردار

پرامىيشلىننۇستىڭ ئۇتىشى تۇراھىندا كانترول سيفردار تۇ- بەندەگى حەللى كورھەتە:

باشقۇرتۇستان بارلىعىگى دەولەت كولەمىندە ماناللان بۇتە پرامىيش- لىننۇستىڭ پرادوكسيابى 26 ھەم 27 نسى يىلعى چىرۇونيس حاقى مەن:

1925—26 يىل	1926—27 يىل	1927—28 يىل	1928—29 يىل
42،261 مىڭ	51،842 مىڭ	55،492 مىڭ	74،386 مىڭ

ئۇتكەن يىلعا قاراعاندا پراتسىينت مەن ئىيەبلەگەندە:

100 %	122،1 %	109،0 %	131،9 %

ئىشسىنىڭ ئىشلەب سعارو تۇراھىنداعى سيفردار.

— چىرۇون ھيسابىندا مومدار مەن-(تۇبەن حەمەتكەرگەرەكرە)

25—26 يىل	26—27 يىل	27—28 يىل	28—29 يىل
3،030 مىڭ	3،560 مىڭ	4،050 مىڭ	4،970 مىڭ

كۇندىڭ مۇھىم مەسئەلەرى تيرەھىندە.

8 نسى نويابردە ئاپكامول پلينومى، 10 نىندا يارلىلاردىڭ ئۇلكە كانفيرينسىياھى، 20 ھىندە پرايزۋودستۋا يەچەيكەلەرىنىڭ ئۇلكە كەڭەشمەھى ساقىرىلا.

ئابكامول پلينومى.

8 نسى نويابردە كامسامولداڭ باشقۇر- تۇستان ئۇلكە كاميتەتى نىڭ نەوبەتتەگى II- نسى پلينومى ساقىرىلا.

پلينوم قالا كامسامول ئاكتيفى قاتنىشى مەنەن ئىشلەيەسەك.

قاينا ئاسلووى ئايرىم حەبەر ئىتىلەر.

كۇن تەرتىبىندە تۇبەندەگى مەسئەلەلەر بار:

دىليگاتتار.

كەڭەشمەگە تۇبەندەگى ھيساپتا دىلي- گاتتار ساقىرىلدى:

ئۇفۇ قالا كاميتەتىنەن 17 كىشى، شۇلارداڭ برەھى قالا كاميتەتىنىڭ ئىۋەشترو بولىكتەن، 7 ھى پرايزۋودستۋا كاميتەتەرى (دۇيۇم زاوت يەچەيكەھى) سيكريتارذارى، 5 ھى تسبح يەچەيكە سيكريتارذارى، 4 ھى حوز اق ،ئۇرگىنداردنداعى پارتىيستار،

تامىان - قاتاي كانتونىنان 11 كىشى،

ئۇلكە كرەشتىيەندەر يۇرتى كانفيرينسىيا ئالدىنان بۇتە يافتان ئەذرلەنە.دىليگاتتار ئۇ- سۇن ئورلو ئۇيتەمە بىيورالارى ئوبوشتراساق. كانفيرينسىيالا تەنەفۇس مەللەرندە زالو ئۇت- تەلى، عەمەلى تەقديەەر ئۇتەلى ئىشلەيە- سەك.

دىليگاتتار ئۇسۇن كينو كارتىنالار، ئىس- پيكتاكلەر ئەذرلەنە. شۇلايۇق ئورلو ئىكس- كورسىيالار بولاساق.

پرايزۋودستۋا يەچەيكە- لەرىنىڭ ئۇلكە كەڭەش- مەھى.

3 — پرايزۋودستۋالا يالپى ئىشى ھەم يەچەيكە.

4 — پرايزۋودستۋا يەچەيكەلەرندەگى ئۇتىش يورستارى تيكەن مەسئەلەلەر قويىلا.

يارلىلاردىڭ ئۇلكە كان- فيرينسىياھى.

يارلىلارداڭ ئۇلكە كانفيرينسىيابى 10 نسى نويابردە ئاسىلا. كانفيرينسىياعا ،ئورنداردان 150 دىليگات كيلەسەك.

كۇن تەرتىبىندە:

1— ئاول حوزالىعى كوتەرودەگى سارالار ھەم يارلىلار بورستارى.

2— سەۋيت تۆزۆلۆشۆندە يارلىلارداڭ ،رولى.

3— يارلىلار ئاراھىندا ئىشلەو يۇمعاعى كووك ،ۇھيم مەسئەلەلەر قويىلعان.

كانفيرينسىيا ئەھمىيەتى نە كيلگەندە ئۇشۇلاردى ئەيترگە كەرەك. 1 — يارلىلارداڭ ئۇلكە كانفيرينسىياھى برنسى تاپىر ساقىرىلا، 2— كۇن تەرتىبىندەھەرگى كۇندىڭ ئۇدەگىندە تۇرا تورعان مەسئەلەلەر قويىلعان.

3— ،بىل كانفيرينسىيا سەۋيت ھايلاو- ذارى ئالدىنان ساقىرىلا.

4— كانفيرينسىيا كيلەسەك ئىشتەرگە يولدار ەنداساق.

ھنا، كانفيرينسىيانىڭ ئەھەمىيەتى شۇندا.

كيلگەن دىليگاتتار، ھەر بر مەسئەلە بويىنسا عەمەلى تەقديمەر كرتۇەر، يولدار ھىلدارذار تيپ ئىشەنەبىز.

دىليگاتتارعا ئۇرن

يارلىلارداڭ ئۇلكە كانفيرينسىياھىنا كيـ لوسى دىلكياتتار ئۇلكە كرەشتىيەندەر يۇر- تىندا ،ئورناشاساقتار. كانفيرينسىيا،ئۇشو يۇرتىڭ كلوبىندا باراساق.

2 نسى ئىيندو-ترىيەلەشتىرو زايىمى.

باشقۇرتۇستان ئۇذ بورسىن ئۇتەنى.

باشقۇرتۇستاندا بۇتەھى 3 ميليون 21 مىڭ 555 ،ھوملىق زايىم تاراتلعان.

،بىڭ ھاندىڭ 35 پراتسينتتان ئارتىعراعى ئاولدارعا تارالعان.

بۇتە باشقۇرتۇستان دەومەلندە 23 نسى ئۇكتەبرگە تيـكلم ئىيكنسى ئيندوسترىيا- لىزاتسىيا زايومى3 ميليون 21مىڭ 555 ھوملىق تارالىب، حۆكومەت تاراقتان بيرلگەن زادانىيا ئۇذ سـروگىنان ئالدا ھەم ئارتىعى مەنەن ئۇتەلدى.

،بىل كـامپانىيا، ھـوگىھى ئىيكى يىلدا ئۇتكەرلگەن كـامپانىيالارعا قـاراعاندا بيك ،ئۇگشلى ھەم نەتيرەلى ئۇتتى.

پارتىيا- پرافسايوز ئۇيـشمالارنىڭ ،بىل ئىش تەگگەلندە برذمىلك تيرەھىندە ئىش كورو- ذەرى ئىشسى، كرەشتىيەن يالپىلارنىا نقلى

بىتنا ،بىل ئاول، كرەشتىيەن حـوزالىعىندا يەشەوسىنلەرداڭ ئيلىبى مـاشينالاشترو ئىشىندە نيسەك قاراوذارن كورھەتو مەنەن برگە ئالارداڭ ،بىل ئىش تەگگەلندە بيك ،ذور ئىنتىلشتار ياھاعاندارن كورھەتە.

بنداڭ ئـالدا ،بىـل ئىشتى ئنعتو. كيلەسەكتە تاعىنلا ،ذور ئـۆگىشتارعا ئيرىشو ئۇسۇن برلكتە ئىش كورو، ياذلعان زايومدارداڭ تومىرذارن ئنعتو، زايومدان يولى بودرەتەك بيرلەسەك ئاتچ سليبيەلەرذى ئۇذ ئـورنىنا قايتالانو ،بورتسى ئورا. تەبزى.

— تاميان ـ ئاتاي كانتونندا 23 نسى

سەۋيت

سەۋيت ھايلاوذارى ھەم پارتىيا.

پرالىتارىيات ديكتاتوراھى شارتتارندا سەۋيتتەرگە ھايلاوذار- كيك قاتلام ئىشسەنلەر يالپىھى دەولەت تۆذۆلۆشۆنە كيك تـرەوشتە ئاقتىرو بولىندا برنسى باتقس ھەم ،ئۇنىڭ ئىيك كيك ،فورماھى.

بىنداڭ دەولەتتىبىڭ ھەم بىنداڭ دەولەت ئىيداراھى ئاپپاراتى ميليونلاعان پرالىتارذار ھەم ئۇلار ئارتىنان باروسى ئىشسەن كرەشتى- يەندەرداڭ ئىشمەكەرلىكتەنە نيگحلەنگەن. بىنداڭ دەولەت ئىيداراھى ئاپپاراتىنىڭ نايىمانى ھە،ئۇڭ ئۇذنىڭ بۇتە بنوونداريندا ھايلاو-

سەۋيتتەرگە ھايلاو ھەم سەۋيتتەرذى يەڭلەندرو.

گرازدانار موعنشى ھەلدەرندە سارا- ھلق ئرەوشتە سەۋيت ديماكراتيياھى بر ئاذ قىتلدى. ھنيپ،ەنىڭ باشتارندا بۇتە ديقعەت حوزالقىنى ئاياقعا باستىرو، ھەم ،ئۇل ساقتاعى ئاسلى ھەم حەبرسىلكىنى بۇتۇروگە يونەلتلىدى.

تيك 1924 نسى يىلداڭ ئاذاعىندا 1925 نسى ،يىلداڭ باشىنداعىنا پارتىيا، سەۋيتتەرداڭ

ПРОЛЕТАРИИ ВСЕХ СТРАН, СОЕДИНЯЙТЕСЬ!

باشقورتوستان

BAS,QORTOSTAN

Орган Башобкома В.К.П.(б) и Ц.И.К'а А.Б.С.С.Р.

Уфа, Зенцова, № 26. — Телефон № 2-83

№ 128 — Пятница 2 - Ноябрь — 1928 г. — يۇما 2 - نويەبر — №128

كاپيتاليستار ئش حاقتارن قتقارتئرعا تلەيذەر.

هايلاو كامپانياهى ئالدننان.

گيرمانيا كاپيتاليستارئ ئشسئلەرگە هۇژوم ئيتە

گريتسيەلە زاباستوفكا باشلانا.

ياپونيالا كاموونيستارعا حۆكۆم.

كاموونيست گەزيتە يابالار.

ئانگليا هايلاوسئلارئ هوللاشا.

ئاميريكالا ئاراڤ كۆرەشئ.

پولشە حۆكومەتئلە تۆكتە-بر بايرامنئا ئەدرلەنە.

قتايسسر مەنەسەبەت ...

تۆرلۆ حەبەرذەر.

قتايذا چوما.

سەويت- ئاميريكا مۇنەسەبەتندە ...

سەويت يۇمهورييەتتەرئ سايوزئ ياڭئلقتارئ.

Bөtә donja' pыralitardarы beregegeđ!

BAŞQORTOSTAN

V.K.P.(b) nьң Başqortostan өlkə komitete həm başqortostan ydək Başqarma gəzite.

№ 127 Şarşambы 1928 jыl 31 yktəber. № 127

Avыl xattarы.

Kurыs ytkərđek.

Qataj vulыsы (T. qataj k.) dəvmələndə uqыtыvsыlar əsən ber aйlыq kurыs ytkərelergə tejeş bulhala, uqыtыvsыlarыbыđđың kybehe jaңalep menən tanыş bulыvđы iђkə alыp, kurыstы dyrt kengə qыђqartыp, dyrt kən esendə uqыj- jađa belməvselərđe uqыrqa-jađarqa өjrətep sыqarыldы. Beđđeң qataj vulыsы dəvməlendəge uqыtыvsыlar: III- IV nse gыruppalarđan başlap jaңыəlep menən uqыtыvđы bыjыldan qaldыrmaj alыp barыvqa bulыp taraldыlar. Tik şuшыhы qыđqanыs, tərlə urыndardan xeđmətkərđər, partыja, kamsamul aqzalarы- (Vulkum V. K P (b) jaуvabыhы Rəmijef həm V.L.K.S.m başlыqы gərəjefkenəkildelər.)kilməv

Jaңыəlep menən eş jərətəv midgəlendə xeđmətkərđərđeң halыn qaraştarы urыnhыđ. Kurыsta bulqan uqыtыvsыlar bətəhelə «Jaңalыq» zurnalыna jađыlыrqa bulыp taraldыlar. Uqыtыvsы.

Məsette məktəpkə əjlənđerəbed.

Mыrđalar vulыsы (Məsəqyt k.) Munaj avыlыnың məsetenə 1922 nse jыldan birle xalq kerep namađ uqыmavыn iђkə alыp, bətə gerazđandar dəjəm jыjыlыşta məsette məktəp itərgə qarar sыqardыlar. NASIBYLLIN.

Balalar majđanы.

Mexəmətqoloj avыlыnda oşo jыldың 15 nse eijynenən berense tapqыr balalar majđanы asыlыp 28nse avqыsqa tiklem davam itte.

Pыlan bujыnsa 25 bala jərərgə tejeş bulыp, 25 bala jađыlqan bulhala bətəhelə tevəl jərəmene həm yteləsək nəmələrđə tulыhы menən ytelep bətmaj qaldы.

Səbəbe: 1- Tərbejəse həm medir urыnыnda bergenə keşe bulыv, 2- kərək matđi, kərək məqnəvi jaqtan bulhыn, şunda bulqan qajhыber ojoşmalarđың (Vulbaşqarma, qыđ- qatыndar bylege, kamsamul) jarđəm itməvđəre, 3 - Kantun məqarif bylege tarafыnan bildələngən aqsanың artыq qыђыnqы bulыvы, 4- bыl eş berensegenə tapqыrbylыp, xalыq unың fajđahыn tidgenə aңlap jetə almavы buldы.

Şulaj bulhala huңqa taba bala əsələrе tarafыnan kypkenə jarđamdar bulыp, ularđың təşənə başlavđarыn kurhətte həm balalarđala tərbejə jaqыnan kypkenə alqa kitevđər buldы.

Bыl bыrense jы bulqan eş alđaqы jыlqa niged halыp, bыjыlqы jeteşhedlektərđe qabatlamavqa đur majaq bulasaq.tik kiləsək kammunizem jəmqejətenə jaraqlы keşelər əđerləj torqan bыl balalar majđanыna urыndaqы ojoşmalarđың jaqыn jarđamda bulыvđarы kərək. "marыs,,

Aju totqandar.

Uђmanqәle vulыsы (T. qataj k.) Səbəxanqol avыlы hunarsыlarы ber aju totqandar. Bыl ajudың ike balahы bulыp alarы qasыp qotolqandar. Aata almaj qalqandar. Bыlar xalqqa kyp đыjan kilterə ine. X. XARISЬF.

Yđarahalыm aqsahыna kyper halыndы.

Mыrdalar vulыsы (məsəqyt k.) arqa avыlыnda yđara halыm aqsahыna 284 humqa təşerəp bik jaqşы kyper halыndы.

Xalq " il təkərhə kyl bula ,, əđləpkenə bulhala jыjыlqan aqsaqa nindəj jaqşы kyperle buldыq kiləhe yđ ara halыm aqsahыnala şundaj ber dəjəmgə fajđalы nəmə eşlərbed tip toralar.

SӨNQӘT NASIBYLLIN.

Gəzitlelə zurnallыla buldыq.

Tamыjan qataj kantunы, Kybələk tiləv vulыsыnыңbətə avыldarыnala buşta jərəməv arqahыnda gəzit, zurnal həm vulыs başqarmahыnan kilgən başqa kərək qaqыđđar vaqыtыnda kilməj ine.

Kyptən tygel tyңərək buşta ojoştorolop bыqa tiklem zarlanыp kilgən avыl xalqtarы xəkymətkə erəxmət əjtep hər avыlda tigəndəj gəzit həm zurnaldar aldыra başlanыlar. F. S.

Jəşelsə səsev ərtile.

Məsəqyt k. mыrđalar vulыsы Arqa avыlыnda agranum simunыf tыrыşlыqы menən qatыn - qыđđarđan jəşelsə səsev ərtile təđəlep, tərlə jəşelsələr ultыrtыlqaenы. Jəşelsələr bik jaqşы bulыp uђtылər. Qatыnqыđđar yđđərenə qыş bujы aşarlыq jəşelsə alыp balqanыn bađarqa sыqarыp, hattыlar. Urazaj bajramы kyrgəđməhendə ularđың jəşelsələre berenselekte alыp byləktər berelde.

واقتلی مسئول ریداکتر: ع. ئیلبای
Врид. ответ. редактор Г. ИЛЬБАЙ.

بلمەگەن حەرفتەرنگەذئنئ تۇشۇعا قاراب تۇيرەنئگەذا

A a	B в	C c	D d	E e	Ә ә	F f	G g	Ç ç
Qj q	H h	I i	J j	K k	L l	M m	N n	Ң ң
O o	Ө ө	P p	Q q	R r	S s	Ş ş	T t	U u
Ь ь	X x	Đ đ	Y y	Z z	Ƶ z	Ь ь	Ьj ьj	V v

Qыđыl "Jondođ„ KINAHЬNDA

SЬJAHЬSTAR
6s. 7s. 45m. həm 9 s.30m.

kassa 4s. 30 min. tan asыq

30 yktəberđən 6 nsы nyjəbergə tiklem.
Xuduzыstыvalы kartina.
7 bylektə
IKENSE TORMOŞ
Jəkşəmbe kəndərđə 4 sыjanыs bulqanq
5 s. 15 m., 7 s.-45 m. həm 10 s. 30 minutta başlana.

Anunыs: 8 nse nyjəberđə «UNBER BƏREJ»

2-DӘVLәT KINAHЬ „GURЬN"
SЬJANЬSTAR
6 s. 7s.30m. həm 9s. başlana
kassa səqət 4 tən asыq.

30-31 yktə. həm 1 nyjəberđə
Jaңы eşlənep sыqqan
„ALTЬN BAL"
filmehe.

1 nse dəvlət kinahы „URAL"
Qыşqы sizun asыlыv ajqanlы ər jaңыnan tөđətelep, faj'ə durajtыldы. CITALNӘ, ŞAŞKE, ŞAXMЬT byləktəre jahaldы.
30 nsы yktəberđən başlap kən hajыn
IKRANDA
AQ SӘMERӨQOŞ
SЬJANЬSTAR: 6, 7- 30 m. həm 9 səqəttərđə başlana.
Kassa səqət 4 tən asыq.
Faj'əgə inər əsən 10 ar tindən maxsus bilittər hatыla.

«باشقۇرتۇستان» حەبەرئ بويئنسا تيكشئر ئلدئلەر.

[illegible]

Өfө jaңыlыqtarы.

[illegible]

[illegible]

قذل ئەرمذيه سافتارندا.

1906 يلئعلار پريزفذ ياقشئعونه

1904 نسذ يلعئلارذذ قايتاروعا ئەذذرلك. قذل ئەرميسە تەر 2 نسذ ئيندوسترئيالاش تذرو زايمئنا ياذئلالار. پريزئف ساقرئلوسئلارذذ هوگ دەرەۋەلە ئاگلئ قاراشتارئ ئاتتندا بارا.

ئوقئوله پريزئق ئشئنئك كوپ ئئولئوشئ بوتنئ ئبئلدئ. كامانذالارذئ تئورلو كادر چەسئەرگە ئوذاتو باشلائلدئ. ئوپ كەميسئيەله ئوتوسئلار هەم كاماسول ئاعزالارئ قارالذئلار. ئوئتئمه كەميسئيەله ساقرئلوسئلارذذ ئئلكوتامئذارهائئئا ئيئوسئلەر قارالئئ.

پريزئئ ئشئەرئ نارمال ئرەوشئه بارا. ساقارئلوسئلار بارمئلا تئبرئلئك كيله. قالالاعئ ساقرئلوسئلارذذ فەقەت 12، كانئونئدارذا بارئ 5 كئئه پرانسيئتئ كيلمەتئ.

... سوس چەسئەرگە كينەرگە تلەيئەر. ئسبور پونئكتئئذا ئالئبام ئشئەرلله ماتور قويلعان، كيئاپ، گەزيت، ژورئالدار، موزيكا قورالدارئ بار، تيز ياماللعان.

ئوقئوئئك ئئوپ پريزئق كەميسئيەمئله پريزئق ئشئەرئ 8 نسئ نويابرگه، ئوئتەلمه كەميسئيەله 23 نويابرگه بوتەرئيپ ئويلانا. كانئونئدارذا ئشئەر ئيرئەرەك بوتەسەئك. بورولەحەذر بوتئو ئيئدئ.

كانئونئدان كيلگەن حەبەرذەر بوينسا پريزئق كانئونئدارذالا نارمال ئرەوشئه ئوتە.

كالحوزدارذا ئيگن ئەذرلەو نيسك بارا؟

باشقورتوستان دەومەلئلە بولعان كالحوزدار، حوكومەتكە 123 مئك 768 تسيئتئير ئيگن ئەذرلەو ئوسئون، ئيگن ئەذرلەو ئورگئذارئ منەن دوگوۋر توذئوشكەئذەر ئيئئ. بئلار تارافئئان توذئولگەن دوگوۋر ،تولەئئ منەن ئوتەلمەئ.

كالحوزدار دوگوۋر بوينسا 123 مئك 768 تسيئتئير ئيگئئئ ئوكتەبرذذ 15 ئئه تيكام تابشارئپ بوتەرگە تئيش بولهالارذا، 25 نسئ ئوكتەبرگە ئالئعان مەعلومات بوينسا بارلئعئ 50 مئك 514 تسيئتئير تابشرئلئپ، ،بئل دوگوۋرذذ 41% ئئلئئئا ئوتەلگەئئ كورەئئه.

لگەن پالازيئيانئ ،تولعئ منەن توشئوئوپ بئئئە ئالمايئار. ،شول بوئلەئەن، ئيگن تابشروذا، كالحوزدار تارافئئان ئەذرلەنگەن ئيگنئەرذئ ئابرم ئرەوشئه حيسابئارئ ئالئئب، بئلار ئابرم ئرەوشئه تابشرئلارعا تئيش بولهالارذا، ئورئئذا ئئ ئيگن ئەذرلەو ئويئوشمالارئ ئوذئورئئئك ئەذرلەگەن ئيگئئەرن كوپ كورەئو نلييەئئ منەن بئلارذئ برگه ئيئەبلەب، ئئئئئ بوئاب ئالئب باروذار ميئئلە.

فەيزي.

حەبەرسئلەر گوندەلئگئنەئ

بر قول منەئ ئيگذ بوذەنه ئوتارعا ئويلاي.

بايذار بر هاتالار.

ياگذ توذولوش سيگندە.

باشقورتوستان حوۋالذعذ هەم مەدەنييەتئ ئوسئوئ ئونار ميلييوندار.

باشقورتوستان سەنەعەئئ حەذر بايئاقئئا كيئئئ. 1927/28 نسئ يلئدا باشقورتوستان سەنەعەتئئئك ئشلئپ سئعارعان نەمەسە 1913 نسئ ،بلعئ كيمەلئئەن ئارتئپ ...

كاپيئالئئ توذئولوش ئشئئه بر ،يل ئسئئه ... ميليون هومدان ئارتئعراق ئاقسا ... ئرئ توذئولوش ئشئەرئئعئئ، تسيمئان مالو، باييماق زاۋوتئ كيكەيئو، نرو ... زاۋوتئ ياكئرئو، قاعئ، بئيالا، كون ... مئم بلاگاۋيشچينسكى زاۋوتئا يئك ... ئشلەئئئئ. ئوس كوارتال ئسئئه ... تئوذئلئئگه تئشوۋئ 5,8% قا كەمئئئ، ... قئئارذئ، ئشلئپ سئعارو ئش حا ... ئوئئئئ ،ئوذئپ 10,2% قا كوتەرئلذئ.

ئورلوق سافحوزدارئ، ئوبوشئئرو، ئورلوق ئەذرلەو ئشئ ياكئرئو، كانئراكتاسئيانئ، ئوكئشلئ ئرەوشئه ئالئپ بارو تەئمين ئيئلئرگه تئيش. 1928/29 نسئ يلئدا باشقورتوستانذذ ئاول حوۋالئعئ ئالعا يئبەرو ئوسئون 12 ميلييون هوم ئاقسا يئبەرئلە. بارلئعئ 5 ،يل ئسئئه ئاول حوۋالئعئئا 75 ميلييون هوم ئاقسا يئبەرئلرگه ئويلائئلا. ،بئل باشقورتوستان ئاول حوۋالئعئ كوئەروگه بايئاقئئا باردام ئيئئرگه هەم ئوئدا سائسئالئزم سيكئئرئ ئئعئئوعا بايئاقئئا باردام ئيئەسەك.

8½ ميلييوندان 10 عا.

باكئ حوۋالئ يلئئا مەعارئف ئشئەرئ ئوسئون بيرئلگەن سوممالار 8 يارم ميلييوندان 10 ميلييونعا يئكئرئلە. 1928/29 نسئ ئوقئو يلئئا 140 – I نسئ باتئس مەكئەب كامپليكئئ ئاسئلئپ، 14600 بالا ياكئئان مەكئەبكه ئالئئاسائ. شونئك ئوئئەوئئه 7 ئورئئا 7 يئللئق مەكئەپئەر ئاسئلئپ ئالارعا 1,180 ئوقئوسئ ئالئئاسائ، 28 ئورئئا ئوقئو ،بورئئ، بر بالالار باقسائئ ئاسئلئاسائ.

فابريك، زاۋوت مەكئەبئەرئئه ئوقئوسئلار ...

توذولوش يئئشەذلئكتەرئ.

بئذذا سەنەعەت توذئولوشئئئك ئوپ يئئشەلئكئەرئ كاپيئالئئ ئشئەرذذ كوذگه كوئەرلك بولماۋئ. سەنەعەئكه ماللئان ئاقسائئذذ فايئالئ ئرەوشئه ئوئولماۋئ. پلانئئ ئيئكئئئ ئرەوشئه توذئولوش ئالئپ بارو ...

باكئ توذئولوش ئشئ بيك كوپ كوس تويوذئ ئالاپ ئيئه. ئەگەرذه ،بئل توذئولوشكه كيك ئشئەئئەر يالپئئئ ئەكتيئ ئرەوشئه ئاتئاشئالار شوئذاعئئا ،بئل توذئولوش ،ئوگئشلئ بولا ئالاسائ.

باكئئاك توذولوش ئشتەرندە ئيگ موهيم مەسئەلەلەر.

ئاول حوۋالئعئ ئارتتا قالا.

1929 ،يل ياذ ئيگندذ كانتراكلاشب سەستروپلانذ

ئالداعئ ياذذا 219 مگ گيكتار يئذ كانئاكلاشئب سەسئلەسەك. بذعا 3 ميلئيون 500 مگ ،هوم كريديت هۋرالا.

1928 نسئ ،يلئا بوئه باشقورتوستانئا 1 ميلييون 234 مئك گيكئار ساماعئ ئابئان ئاشلئئعئ سەسلگەئئئ. 1929 نسئ ،يل ياذعئ سەسو تورامئئا ئوذئولگەن پلان بوينسا شونئك 17,7% ئئ تيكلم باتوذئ كانئراكلاشئب ...

سەسئورگه قارار بيرئلگەن، كانئراكلاشوعا بوئەعئ 219 مئك گيكئار بيلدەلئپ، ،بئئئك 196,700 گيكئارئ ئورلوق ئاشلئقئار، قالعان 22,300 گيكئارئ ئيحئيكەگه كيئه ئورعان ئوئملكئەر. كانئراكلاشئب سەسئلەسئك ئورلوق ئاشلئقئارذئ 53,600 گيكئارئئا سارئاۋئ، قالعانئئا عەذەئئ ئورلوق سەسئورگه ئويلانا.

كانئراكلاشئب ،ئوشو ئاشلئقئار سەسئلەسئك: سارئاۋئ بوينداي – 37000 گيكئار، ...

300، كارئوف–400 گيكئار كانئراكلاشئلئپ، ئوئكەن ياذعئ سەسوذذ 19,1% تيكلم بولا.

ئاميان–قاتايدا: بوينداي–1600، ،مولو–1800، ئه بوتەعئ 3700 گيكئار كانئراكلاشئلئپ ئوئكەن ياذعئ سەسوذذ 15,7% ئئ تيكلم بولا.

ئستەرلئ كانتوننئدا: بوينداي–29,300، ،مولو–6500، قارا بوينداي–1500، كيئئر–1000، كوئباعئش–3300، كارئوف 1000 ...

مئدا ئيب ئسئالئئذذ مەسكەو كەميئەئئ هەم مەسكەو كانئرول كەميسئيەعئ پلينومئدا ...

ئورندارذا نالوك ،ييو تەگەلئنله

كرەئئيەئ حوۋالئقتارئ ئواقلانماهئ ئيئئ

نالوك زاكوئئئا ئوذەئمه كرئترگه كەرەك.

،بئيل ئاول حوۋالئعئ نالوگئ هالعائئا حوۋالئقئاعئ يەن حيسابئ بيكوك ئئ ئيعئيبارعا ئالئماعئ. ،شول سەبەبلئ ،خور سيمئيەلئئ حوۋالئقئارعا نالوك كوپ توشئو. مەئەلەن بئئه ،بئئاي واقيعالار ،بولذئ:

ئيكئ بر ئوعان (ئاتاعئ منەن ئئئويئ برگه ئورالار). ئيكەولئكه سيمئيەمئله بيشەر كشئ ،بولئپ، ،بئل حوۋالئقئا 10 يەن بار. بئلارذذ ،بئيلعئ بوئه كيلئرئ 800 هوم. 800 هومعا 16% ئوئئەلمه – 128 هوم قوشئلئپ 928 هوم بولا. يەن باشئئا 20 هومدان 200 هومدئ ئالئپ ئاشلاعائ. نالوك هالئئا ئورعان كيلرذەئ 728 هوم ،بولئپ قالئپ بئعا 159 هوم 16 ئيئ نالوك هالئئا. ...

بولئشوئەرذئ كوبەيئه باشلائئ. ئيكئ ئاعايئئئ برگەلەشئپ ئشلەگەن ئوسئون ئولارعا نالوك 120 هوم ئارئئق ئوشو بيكوك مئوافيق ئش بولماعا كەرەك. بئلاي بارعا كرەئئيەئ حوۋالئقئارئ بلئان ،بئل ئواقلائئپ مئئان ئيل بوذەئئ ئوسئوئئه، كرەئئيەئ حوۋالئقئارئئئك ئاياقئا باتوۋئ ئوسئوئئه فايئا بولماس. ميئئكسه ئاول حوۋالئعئ ئالوگئ زاكوئئئا ،بئل ئورئلا ئوذەئمه كرئئرگه كەرەك. ئيسماعيل بورانباي.

ئاسولئ (ئا. قاتاي ك.) ۋولئسئئا ،بئيل 44406 هوم نالوك هالئعائئئ، 14 ئوكتەبرگه تيكلم ،بئئئك 15293 هومئ (32% ئئ) يئيلعان ...

باشقورتوستان ئالتىن - پاقر ئوساقتارىندا.

توبه شاحتاهى نى حهلدە؟

توبه رودنيكنده بولعان يتشيڭلكتەر تورامندا كوپ باذلدى. ئالارذاڭ ئبڭ ،ذورى، حەذرگى كۆنلە بۆتەنڭ ئبعشبارن يەلب ئبتەـكەن يتشيڭلك، شاحتانڭ ناسار حەلده ،بولوولار.

،بل تورالا توبه‌له بـر نيسه كەمسێيه ،ـولب ئوتتى. ئالار بۆتەملە، شاحتا قش تشلەرگه قورقنسلى بولماملا، ياذعا قورقنس ،ئتولو ئبەتيمالى بار تيفنلەر.

شاحتانڭ ،شول حەلگە قالوونا سەبەب نەمه ،موڭ؟

ئبڭ برنسى گرازدانلار موعنشتارى مەلنده شاحتا بر قولدان ئبكه سنگه كوسب،

ئستراحكاسسا هولپەن ئشلەي.

توبه رودنيكنده ئستراحكاسسانڭ ئشى ئەلى بولعا بولعا مالنتا ئالماعان. ئاعارئوئشى ئالب بارلماعان، تولالنا هەم كيتابتار بولوعا قارامانتان، موبۆش ئوذئولمەگەن. تەربيەوى ياقتان، ميس بر داكلات ئوتكەرلمەگەن. يادو...

ئاندا 4—6 قاى بوين بيلمەف يانا. ئالار- ذى تيفرمڭ قاراو سارامى كورلمەى. ئسترا- حكاسسانڭ ئشنده بذنان باشقالا يتشيڭلكتەر كوپ. ،بل يتشيڭلكتەرذى بۆتۆرب ئسترا- حكاسسانڭ ئشن ئنليشلى بـولعا عالب يتبـەرو سارامن كوررگه كەرەك.

«ئاولـسى».

ئۆيتەرده ئوروودارن ئبعتيبارعا ئالب، حنمەت هاقلاو كەمسيەسنەن 1 نسى ئوكتەبرگه تيكلم قانبودارذى ئوذعەنتاررگه تيب قارار سارەالا، ئبسماعيلى ئبمنش بتما ئارنى تولاق مالـ ،مانى. ئشسەلەر هامان ،شول يامەر ئوتب تور- عان ئۆيتەرده يەشەى بيرەلەر. باشقا حوزا- مەلقتارى‌لا كوبـكتنه كورلەه. يامما تلبشلى ئۆيۆشمالارذاڭ كۆذ هالوذارى كەرەك.

«كوروسى».

يەچەيكه بيورالارن ياكننان هايلاوعا ئەذرلەنەبذ.

بايماق پارتيا ئۆيۆشماسى پرائيزۆودسـ- نۆا يەچەيكەلەرن ياكننان هايـلاو ئابقانلى حيساب بيرو كامپانياسنا ،تۆتوندى.

پارتيانڭ رايـون كەميتەتى بيوراسى، حيساب بيرو كامپانياسن توبەن يەچەيكەلەرذڭ ئشتەرنده ئـوذ ئۆذگذى تەنقيت ،لوزنگتون

پارتيانڭ بايماق ئوبك كەـتەتى سيكربتارى ئيبـ. كۆنەپقولى.

هـەم پارتيا ئسنده ديماكراتيانى كيگەيتو شولوق پارتيا ملتەن بۆذودار مەن كۆ- رەش ئالب بارو نيگذنده كيگ‌بترگه قارار بيرذى.

يەچەيكه بيورالارن ياكننان هايـلاوذڭ بوروستارى تيرەمنه يەمەعەت فيكرى توپلانب، ئاكتيف ئارامندا بايتاقتا يىلشنار ئوتكە- رلدى. هايلاوذارذى ئوتكەرو پلانى ئوذۆلب، ديربكتيوالار ئالندى.

يەچەيـكەلەر يانندا ئـالارذڭ ئشتەرن تيكشرو ئۆسۆن ئوذ ئۆذگذى تيكشرو كە- ميسيەلەرى ئوذۆلدى.

ئستيته گەزيتەرنده يەچەيكه بيورالارى ئشتەرنڭ ئايرم مەسئەلەلەرى ياقترتلا.

ياكننان هايلاوذار ياقنايو ئابقانلى يەـ مەعەت هەم پرافسايوز ئۆيۆشمالارنڭ ئشتەرى تورامندا داكلاتتار ئوتكەرلە.

يەچەيكه سيكربتارذارى ياكننان هايلاو كۆنننه ئوذذەرنڭ حيسابتارن ئەذرلەى باشـ لاتنلار. ياكننان هايـلاو كامپانيانڭ تەو- يەتنەگى مەسئەلەلەرن تيـكشرودە پارتيا ماسسامى ياقتدان قاتشلق كورەنه. ئا. ك.

ئوتد ياعنتنا قايعرتا.

...شب كيلكەس، ،ئوشو پرابزۆودستوانى ئاا يەبەرو تورامندا بـۆته كوسم منەن ترتشام، يتشيڭ ياقتارن كورگەنده كـوڭل تودمەى، ئوگيبنلقا قالام، نيكەن موذدەرذى يش‌قنتا مۆيلەمەلە. ئوذنڭ قايينبر ئشتەرنده پرائيز- ۆودستۆاعا هەم ئشسلەر ،ئورموشن ياقشرتوعا بۆتۆنلەى قارشى كيلكەنلكنى كورتتب تورا.

مەنەلەن، ،بذل ئاوەس باشنارندا ئات- پوسكا ئالماس، رودنيكنەگى حوزالق ئشتە- رنده فايدالانلا تورعان يار ئات‌منەن ،كو- ستون ئوس كۆنـگه تيب ئالب كيتكەيني. ئوتاشتان 10 كۆن قاينارماى ،ئوتوب، حوزا- لقتى ئاتيڭ قالدترب يورۆتى.

ئانان ،موڭ سيتتەبر باشنارندا بر ئوتتا ياللاب ئوذى تورعان ،بۆرتنى كاناپايت ئبتە- نتوب 7 كۆنگه 14 ،موم 55 تين نش حاقى بيرذى. شولوق ،بۆرتنڭ ئشسلەر تورا تور- عان بارنى يـاعن كاناپايت ئبتتىرو ئۆسۆن 6 ،موم بيررمن تيپەله، حەذر ئوكتەبر ئوتب بارا. ئه بورەنه ئارالارى ئوته كورتنب تورا ئەلى.

ناو ئشسلەرنڭ قايين برەوذەرى كەت...

ئشسذ كرەئتيەنذ يالپذهذ كانترولذ ئاشتنا.

ئشسذ كرەئتيەنذ ئيذسيذكسيەهذ مۆيۆشۆ.

مذراق بالنيس تاذارتذرعا كەرەك.

بلنذدا ۆزەتكه ئالوسيتكه دارو ئوذاتو، باشقۆرت ئشـتلەرنده يول بيرمەوذه بار.

...

مۇستافين هەم مۇرتازين‌دەرنڭ ئەگەمەتەرذ.

...

بنايەت قانونى بوينسا حوكومكه بيرلا.

ئيندى موستافين ئارتقالا توقراپ ئوتدى. ،ئول، 21 نسى يلدان بيرلى پارتيا ئاعزامى بولوعا قاراماشتان حوكومەت ئاتساعن هەم ئا- شينالارذى ئۆزلەشتىرودە عايسا منەن بـرگه ئشلەگەن كشى برگه بولعاس برگه ئبلدى. ئولدا عايسا منەن برگه سوتقا بيرلە.

بلارذان باشقا شول واقتتاعى پراۆلينيه هەم تەفتيش كەميسيه ئاعزالارلا، ئننسى، مورتازين هەم موستاقيندەر قللاگى ئاتننسە ئالنب بارالار. 1-5شەر يلىا ،ئوذۆن مۆددن منەن برەر ،مڭ، 500 بۆذ موم كريديت ئالار، تيكشرو واقتندا مين يادە، مين ،بل، منى ئش كورەلەر، كريديتكه ئالعان ئاتسالارنڭ بارلعـلا قايتارلماعان ئەلى.

ئاتسامن ،ئوذذذرو، شيركەتكه تيب ئالعان ئاول حوزالقى ماشينالارن ئوذلەشتىرو هەم ئاذنا- ئونار كۆن بوينسا ئسنب، ئينترلب حولبكاناق ئيتب حالق توتماپ، ئورام بويلاپ «ناگـان» منەن كشى ئـاتناپ يورۆوەرى منەن ئوذذەرن ئەلله قاسان ئانتتقاندار ئيلدى.

24 نسى يلدا ئەحمەدى مۆرتازين بوعا- رذلا ئەيتاپ ئوتلكەن پراۆلينيالارەئيس،بولنب ئشلەگەن واقتندا بر مـڭ موماندا ئارتـق راستراتا ياماى، ئيكنتسى برەوذەرذڭ قامبلياعنتا يازذترلب، ئۆذون مۆدەتكه كريديت ئالا.

حوكوم ئورگنلارى ،بذنى تيكشرو،27نسى يلدا ،بل ئش بوينسا ئەحمەدى حوكومكه نارتللا.

لەكين قول- قولدى، ئه قول بيتتى يۆوا...

...

ئاولدارذا زايم نيسك تارالا؟

* دەولەكەن ۆولسنتا 56 مـڭ 675 مولق زايم يتبەرلگەيني، شونڭ 6مڭ 670 مومى پرافسايوزدار هەم تورلو سەويت حتمە- تكەرذەرى ئارامنتا تاراتلعان.

شەرق.

* بذذڭ كوسى سيلسەويتنده (تۆمـەس ۆولسى) 300 مولق 2 نسى ئيندوستريه ...

...

نسى ئوكتەبرگه بارى 8587 مومنتا تارالدى. شونڭ 1400 مولقن مەعاريف ئشنلـەرى سايوزى ئاعزالارى تاراتب ئالدئلار. زايمنى تاراتب ئالب بوتوگه بوته كوس مابلزاوايت ئيتلدى.

ويلداننف حەى.

* نـ‌قاناى كانتونى، تونعاتار ۆولسى، قارت مويناق سيلسەويتنده بيرلگەن 700 مو- ملق 2 نسى ئيندوستريه زايمنى 28 نسى سيتتەبرگه 100^{0}_{0}تى منەن ئيحتيارى ئرەو- ...

...

ئيلياس ئەحتەمف.

بذذڭ زايمدار قايذا؟

27 نسى ،بل ديكەبر ئايندا كـتيلەو ۆولسى ئوقتوسنلارى 5 ر مولق برنسى ئيندوستريه زايمنتا ياذئلعايتلار. ئـاقسالار ئەلله قاسانوق تولەنب بۆتەله، ئەلى بـولعـا قولتبعا زايم بيرلگەنى يوق. حەذر ئيندى بر نيسه نابقر ئويدالبنا ئوتتى. ،بل ئش ئو- قتوسنلار ئارامندا زايم تاراتوعا يابيقلاى.

ئوقتوسى.

* مسعوت كانتونى، دوان‌مەسنلى‌ۆولسى شولوق ئاول قاتن‌قذارنڭ دوبم سابرانيا- لارندا 2 نسى ئيندوستريه زايمنڭ ئەهـ- ميەتنى تورامندا داكلات تگلانەس، 32 بيسه 45 مولق زايمعا ياذلدئلار.

بارى حامماتنف.

* تاميان-قاناى كانتونى، تونعاتار ۆو- لسنتا بۆتەمى 12 مڭ مولق 2 نسى‌ئيندو- ستريه زايلمى بيرلگەيني، لەكين كۆنذەرذڭ ،بۆذۆلوپ كيتب ئيكن موعا ئالماو هـەم بر تورلوله كـەسب ئبتە ئالماوذارى ئارقامندا 10 ...

ئوگلاۋ

سيرذ منەن كيڭگن كۆرەشكه!

«ئوگلاق سيرف بالشەويزم. ئوتنتا تۆ ،تۆوبذ- ذنڭ بۆگۆنگۆ ،بورسنبذ.

باشقۆرتۆستان پارتيا ئۆيۆشماهندا ئوگلتق قورقنسذ.

پارتيا هايلاوذارندا بلارعا ئيعتيبار ئيتو كەرەك.

قايينبر مەللەرده شوندای حەلـەرگه...

ذنيەن ،ئبانى، سەنەعەت ئورندارى بذذه بر...

...

ПРОЛЕТАРИИ ВСЕХ СТРАН, СОЕДИНЯЙТЕСЬ!

بۇ دۇنيا پرالیتاریلەرى، بەرلەشكلە!

9 نسى يل سعا.

Уфа, Зенцова. № 26. ئيدارا هەم كانتورانڭ ئادرەسى: — — — تيلەفون № 2-83

گەزيتكە ياذلو حاقتارى:

بر ئايغا	50 تين
3 ئايغا	85
يارتى يلغا	1 سوم 60
بر يلغا	3 سوم 40

ئيعلان حاقتارى.

پيتيت يولڭنا ئاڭاقتى بيتتە 80 تين، برنسى هەم ئۇرنا بيتتەردە 60 تين، سيت ئيلدان قالا ئيعلاندارى 100% ئارتىق.

گەزيت ئاذناما ئۇس تابقر سعا.

برمليب حاقى هەر يلرده 5 تين. س-س-ف-س-ر-نىڭ هەممە پوشتا-تيليگراف كانتورا هەم بولىكتەرندە ياذيلا قابول ئيتەلە.

ۋ. ك. پ. (ب) نڭ باشقورتوستان ئۇلكە كەميتەتى هەم باشقورتوستان ئۇزەك باشقارما كەميتەتى گەزيتى.

Орган Башобкома В.К.П.(б) и Ц.И.К'а А.Б.С.С.Р.

باشقورتوستان

BAS,QORTOSTAN

№127 Среда 31 - Октябрь 1928 г. شارشامبى 31 - ئوكتەبر №127

БИБЛИОТЕКА

ئوكتەبرنڭ 11 يللىعنا

ۋ.ك.پ.(ب) نڭ ئۇزەك كەميتەتى لوزنعلارى.

1 - 1917 نسى يلدا ئوكتەبرى دۇنيا پرالیتارياتنڭ بەكوۋنە باشلانمس ئيستىلك بلدى. بەشەمن ئوكتەبر!

2 - بۇتە دۇنيا پرالیتارياتى هەم بۇتە دۇنيا ئيذەلگەن حالقتارى! كاميتيرنيڭ نلە ئيبين بايراعى ئاستندا ئالعا - دۇنيا ئوكتەبرنە!

...

24 - بەشەمن بۆزدا ئشسى دەولەتىنڭ كرسولن نعتىسى، حەمەت دىسسيپليناسى هەم جيستنى پرالیتار حەمەتى!

25 - پرامىشلېننوست. ئاۋىل حوژالىعىنا ...

...

ياڭى يەڭونەرگە تابا، ئالعا!

پارتيانڭ ئيكى ميليوندى ئالماشسن - ۋ.ل.ك.س.م.عا

ۋ. ك. پ. (ب) كەميتەتى ...

- بەشەمن لېنينيزم!
- بەشەمن، بۇتە دۇنيا پرالیتاريات ريەۋليۋتسيەسى!
- لېنين كامسامولنا سەلەم!

ۋ.ك.پ(ب)نڭ ئۇزەك كەميتەتى.

ريفارميستار زاباستوفكا قوزعالشن يەمروگە بولشالار.

ريفارميستار يارذامى منەن كاپيتاليستار يىڭگەندەر.

...

گريتسيەلە سينفي كۆرەش كۆسەيو ئالدندا.

...

فرانسيادا كۆرەش داۋام ئيتە.

...

تۈركيە هوعشقدوتن كۆسەيتە.

...

ميسردا قاذنا يەرنڭ بولە.

...

سەۋيتتەر سايوزى ياعالقتارى

ساتسيال ئستراحاۋانيا بوريستارن تولپ بۇتۇرەرگە.

...

يارلى كرەتتيەن حوژالقتارنا يارذام ئارتترنلا.

...

يۈز كالحوزدار تۈزيدەر.

...

گيرمانيا ئيشسىلەر بارريكادالا كۆرەشەسەكتەر.

...

گروزياد يەر ئاتنى بايلەندى.

...

حاركفتا ئۇر سەنعەت يۈرتو.

...

سۈۋير ستاناسنا حارناساق.

...

باللار ئيتر لككە قارشى.

...

سبردە پاراحوتتار يلعا توكپ قالعاندار.

...

گيرمانيا بانكيرذارنڭ حەرەكەتتەرن ياكلش.

هول بورژوۋا گەزيتتەرن گيرمانيا بانكيرذارنڭ باتشا بوريستارن داۋلاۋسن ئۆيۆشماعا قوشلوذارن توراهندا نى ياذالار.

گيرمانيا بانكيرذارن ياكلشالار.

...

ələ donja' pьralitardarь beregeged!

BAŞQORTOSTAN

V.K.P.(b) nьŋ Başqortostan əlkə kəmitəte həm başqortostan ydək Başqarma gəzite.

№ 126 Jəkşəmbe 1928 jьl 28 yktəber. № 126

Avьl xattarь

Jaŋь əlep kurьsь uŋьşlь ytte.

Jьlajьr kantunь xəjbulla vulьsь Aqjar avьlьnda es vulьs uqьtьvsьlarь esen 5 kenlek jaŋьələp kurьsь ytkərelde. Kurьsqa saqьrьlqan iptəştər bətəhelə kilep betməgəs, kilgan tiklem iptəştər menən kurьs uŋьşlь ytte. Kurьsta bulqan iptəştər bətəhelə uqьrqa - jadarqa өjrəndelər. Iptəştər taralqan məldə bətəhelə «Jaŋьlьq» zurnalьna jazьlьrqa həm hər qajьh berər kitapsьk tabarqa hyđ birep taraldьlar.

QASIMBF.

„Təđ atьvsь"

Jьlajьr K-льƟerjən vulьsь Məndəjel urman idarahьnda abjezcik bulьp xeđmət itkən Teməs avьlь Ərtəm Əxmətef 29 nsь sintəberdə Kejekbaj avьlь qəyrazdanь Qlajzulla Mərdabajьftь əjə esendə nadzian atьp qatь jaralanь. Jaralanьvsь Teməs balnitsahьna odaldь.

Bьndaj ytə qьđьv, urьnhьđ oral menən şajarьvsьlarqa qatь daza bireleven kətəbəđ.

«AVЬLSЬ»

Aju talaqan.

Ucalь vulьsь (T-qataj k.) Baihaqal avьlьna huŋqь məldərdə aju kilep maloqa bik đьjan hala başlaqajanь. 12 nse yktəberdə bьl avьldьŋ ataqlь hunarsьhь Səfər Ɉalekəjef ike iptəş menən bьl ajuđь edləp ede menən barьp Ajuđьŋ enen tabalar. Səfər aqaj ajuđьŋ ojahь aldьna barьp utьrala imьna minen menən həjləşep qaumьnde» tip ojaqa inep kitə, jənə ҫep sьqa,ajudanьŋ artьnan kilep şьqa. Səfər aqaj ajuđьŋ avьđьna mьltьqьn tьqala saqьldьra, Ləkin bəxethedlekkə qarşь mьltьq ut almaj. şul vaqьt aju menən Səfər aqajarahьnda kərəş başlana. Səfər aqaj təvđə ajuđь ber- ike tapqьr-kytərep huqhala, adaqta aju jeŋə. Səfərđen iptəştəre aju sьqьv menən qəsəp kitələr. Bьlar şulaj quwьv huqьşьp jatqan məldə, Səfər aqajđьŋ ete kilep ajuđьŋ əhtənə menep kitə. Aju et menən əvərə bulьp uŋ qьvьp alьp kitə. Səfər aqaj hьŋ jaralanьp ihhed bulьp jatьp qala. (jlkəhenən maŋalajьna jlim tirehe hьđьrьla həm ber koto jaralana) huŋьnan iptəştəre kilep alьp qajtalar.

Səfər aqaj 26- 27 nse jьldarda 4-5 aju atьp alьp kerəƀtejən xuzalьqьn đur bələnən qotqarqan maqtavlь batьr hunarsь ine. bьl jьlь mьltьqь ut almav arqahьnda bəxethedlekkə osorapqaldь. Ul 14 nse yktəberdə Tirlən balnitsahьna kilterelde. jarahь bigyk avьr tygel. Xəbərselər

بلمهگهن حهرفتهرنگذذن ئوشوعا قاراپ ئويرهننگذ

باسما	يازما	باسما	يازما	باسما	يازما	باسما	يازما
A a	A a	Oj oj	Oj oj	O o	O o	V v	V v
B в	B в	H h	H h	Ө ө	Ө ө	Ƅ ƅ	Ƅ ƅ
C c	C c	I i	I i	P p	P p	Đ đ	Đ đ
Ç ç	Ç ç	J j	J j	Q q	Q q	X x	X x
D d	D d	K k	K k	R r	R r	Y y	Y y
E e	E e	L l	L l	S s	S s	Z z	Z z
Ə ə	Ə ə	M m	M m	Ş ş	Ş ş	Ƶ ƶ	Ƶ ƶ
F f	F f	N n	N n	T t	T t	Ь ь	Ь ь
G g	G g	Ŋ ŋ	Ŋ ŋ	U u	U u	Ьj ьj	Ьj ьj

Fən həm tixnikə.

Kartuf menən pamidurđь quşьp yђterev.

Amirikanьŋ Missyri qalahьndaqь batanika baqsahьnda pamidur habaqьn kartuf habaqьna aşlap yђterev təzeribəhe jahalьp uŋьşlь sьqqan. Bьl yђemlektər ikehelə ber- berenə bik jaqşь quşьlьp yђep kitələr.

Şunьŋ menən bergə bьl aşlanqan habaqtьŋ jer əstendəge eleşendə pamidur jemeştəre, ə jer aђtьndaqь eleşendə kartuf jeteşə. Bьlarđь ber-berehenə aşlav, alma aqasьn aşlav kevek eşlənə.

* Məskəvđəge Kapilьf sujьn qojov zavutь natsejanallaşdьrьlqajь. Bьqa ys itep elekke xuzahьnьŋ uls Vəsili kapilьf zavutnьŋ ьstanuk həm maturdarьn bođqan. Ul bьnьŋ esen qulqa alьndь.

* Məskəv jьnajatsьlarđь eđərləvselәre tarafьnan Gasturьg magazinьnьŋ aђtьnan qađьp inep nəmə urlavsь qaraq totoldь. Bьl eşte eşləvse elekke eđərləv palitsejəhe Şьvabeđeŋ ulь bulьp sьqtь.

* Liningьrat absirvaturьjahь 12 nse nyjəberđə bulasaq qojaş totolьvьn tikşerevgə əđerlənə.

Qojaş totolьv Liningьratta bik asьq kyrenep, 9 səqət 40 miminntta başlanьp 12 səqət 20 m inutqa tiklem huđьlasaq.

* Qazan qalahьnda faxişəlek həm vinira avrьvđarь menən kərəş ađnahь uđqarьla. bьl ajqanьь toror urьnhьđ qatьn- qьđđar msen eş həm đavalav jorto asь lasaq.

* Japunejanьŋ ydək qalahь Tukejuđa jьşqьna jer helkenevdər bulьp torqanlьqtan bejek jorttar halьp bulmaj. Şuqa kyrə jer aђtь jorttarь hala başlanьlar. Xəderge kendə jer aђtьna 80 jatazlь bik đur ber jort halьp jatalar. Bьnь əik đur kedgə aşa qəjaş nurđarь menən tə'min itelәsək.

Idaranan javaptar.

حهپهرسنلهرگه ئيدارا ياوابتارن.

«Jьvan qorhaqtar qajda ojalaqan» (Ərşəkmineski) xəbəre R. K. I. đeŋ jalьv bojorahьna jebərelde.

Eşlekle kammunis ylde (H. Juldьbaj) huŋqa qalqan.

Aŋ- belemgəme, ələ javьzlьqqamь (N. Azamatьf) «Baş. jəştəre»nə birelde.

Alaj jaramaђ ine (Kyrevse həm Avьl malajđarь) turahьndal şuluq javap.

tərtip juq, əs keşe menən 150 keşeneŋ təqdiren xəl itələr (Etqol balahь), jəmqejət nəməhenən kulak fajđalana (qarmaq) xəbərđəre baђьlmanь, unđaj xəbərđe estinə gəzitenə jađьrqa kərək.

Keşe xaqьn aşaj Etq ol balahь) xəbəre turahьnda vul batrackumqa xəbər tieged.

His ber səbəphed urnьmdan qьvьp sьqarđь. (Allabirđin) baђьlmanь, sutqa bireveŋ artьqьraq bulьr.

«QOROM»qa uqьtьvsьturahьnda kantun məqarif bylegenə mərəzəqət iteged. Igbajьva turahьnda diligatkalar jьjlьşьnda həjlərgə kərək. Kamsamul turahьnda kamsamul jəcəjkəhenə qujьp sara kyreged.

Өfө jaŋьlьqtarь.

— ئوفو قالا سهويتي ,بنيل سهوينهرگه ياكلنان هايلاودارعا بوتـه قـالا ئشسهنلهرن ئلفرو ئوسون قالانى هابلاو رابونداركنا بولوذى ئوتكهن يلهننان كوبرهك ئبتهرگه ئوبلاى. ئوتكهن ,يل 70 هايلاو ئوبهگى بولعان. حيساب بيرو كامبانيامندا قالا سهويتى تانار، باشقورت ئشـلهرى ئوسون بر نيسه ئورنـدا ئوذنك حيساب داكلانن قوياساق.

— ميليتسيه ئورگنـارنـداعى بيوراكراتيزم هـهم ئورلو تهرتيبهنلـكتهرذى بوتورو شولابوق بنلارذى سيت ئيلميننارذان ئاذارتو توراهندا قارار سنهارلدى.

— ميليتسيه ئشسنلهرنك ئش حاقتارى ئارتتررلا، بنيلذان باشلاپ، بنلارذى حافهذ كوارتير منهن تهئمين ئيتو ئشى يافشى بولعا قويلاساق.

— ئوفو قالاهنداعى ميليتسيهنيرذارعا عوموى يـاناى ,يورتي ئشلـهنهسهك. ,بنـنى ,بولـدنرو ئشن قـالا سهويتنك ئيدارا سيكسنيههنه يوكهنلدى.

— پوشكـين تيرمهنى يانندا پـازارنى جـهست ئاسلا. ,بنـنك ئوسون ئوفو قـالا سهويتى تـارافنان 4289 موهـلى ار ,يورت بيرلدى.

— ئوفو قالاهننك ئورامدارندا ئيليكتريك لامپالارى ئارتتررلاساق.

,بل، بيكرهكنه ئشسى ههم ئينكى ئوفو رايوندارندا ,بولمرلب، ئونكو قاراول ئشنهرنه بيك ,ذور باردام ئيتهسهك.

— باشحليبباكوب، تيـذ كونـدهن 4 ئورندا تراكتر كـالونيالارى ئويوشتـراساق. بنلار مهسعوت، ئارعايش، بهلهبهى ههم ئوفو كانتوندارندا ئويوشتوررعا ئويلانا.

— بـاشحليبسايوز 29 نسى يـلدا باذعى سهسو ئورلوقتارن كانترا كلاشترو ئوسون 66 مك موم ئاقسا بيلـهلهنى.

,بل ئاقسالار بارلى حوزالقتارعا بيرتلهسهك.

— مهسعوت كانتونى، مرذالار ذولنسنداعى 8 كالحوز، تراكتر كالونيا منا كوسو توراهندا قارار سنهارذللار.

بنلار 3 مك ديسهتينه سهسو يرذهرى منهن تراكتر كالونيا منا ئبلهنلسهك.

— باشتورگـ ئا برنسى نويابرذه 329 كيب حلوپچاتى بومازناى ئاوار كيله. ,بل كانتوندارعا ينبهرتلهسهك.

— 15،000 موهـلى سوكنا ئاوارى ئالدنرلاساق. ,بل تيذ كوندهن باشتورگـ ئا كيله. ئانان كانتوندارعا ينبهرنله.

— نويابر ئايندا 6 مك موملق كاموولنى ئنكان ئاوارى ئاللنب، كانتونـدارعا ينبهرتلهسهك.

— باشتورگـ بـاشكوسبرروم ساي وزدان 10 مك موملق پالتوبكا (ئنـقا ,تون) ههم بارچاتكالار ئالو ئوسون دوگوور ئوذذوشتى.

— باشتورگـ ئاشكينت قالاهنان 10 مك موملق ئنكلگهن كون كنيمدهرى ئالدنرا. بنلار 25 نسى نويابرذان موگما قالماى كيلپ يتتهسهك.

— باشتورگـ ,ئورنبور قالاهنان 25 مك موملق ئنكلگهن قشقى كنيمدهر ئالدنرا. بنلار ئارامندا يافشى بوتيك، باركاواى ههم سوكنانان ئنكلگهن كنيمدهر ,بولپ، 5 نويابرذا كيلپ يتتهسهك.

وانتلى مهسئول ريداكتور: ع. ئيلباى

Врид. ответ. редактор Г. ИЛЬБАЙ.

بوگوندو كهكهشمهگه قايهبر تلهكتهر.

ساقدرلعان ئيپتهشتهر كيسكمهى كيلنكذ.

قشقى تنياتنر سيزونى ئالدننان.

باشلمسا ئوسكه بولهرگه توزا كيله:

1 — سهحنهگه مننهسلك ئهثهرذهر، ئوذذهرننك فيكرذهرى تلهكتهرى منـهن، ئشسهن قاتلامىنى تهربيهلهرلك بولومنهنبرگه، موكمين تهكلى قاباتلانماعان، ئيشكرمهگهن ,بـولرعا تنيش.

2 — تنياتـر تيـرهمنه شولوق ئشسهن قاتلامى ئاكتيف قاراوسى ئيتپ تارتو، ئالارذك تلهكتهرن ئويرهنه بناو، بوررگه موكمين تيكلى بولعان ينكللكنهر ئشسللهرگه تنرشو.

3 — قوينلا نوزعان ئهثهرذهرگه، تروپپانك كوسو يتكهن تيكلى كوس قويـو، ئـالارذك باستانوفكالارن يافشرتو، ئابوم ئارتيستارذنلا، ئابوم رولدهر ئوتنونده ئشلهتو.

قنقاعنسا ئيتپ ئهيتلگهن ئوشو ئوس ئنلك باشقارنلا ئالها بوگونگو ئشسهن قاتلام تنياتورذان فهنهعت ,ولاساق ههم بورتيهسهك.

بوقيا تنياترقاراوسللارئانا ,شول كورهنلگهن ئوس بولكه مؤحتاژدار - هوبلهنكهن ههم بادلمان فيكرذهرگه قـاراعانندا ,بنيل تروپپا ئوذن رييپرتئوار يـاعنان تهئمين ئيتكهن. ئانار نللده باراساق ئهثهرذهر بوتونهى ياكى بولاساق - تيئهر، بلاى بولعاندا بونسى مؤراو بوينسا مؤيلهپته توراهى بوق.

تيك «ئهثهرذهر گنذ ئوقوسهحنهمنه منو مننهكنه ياكى ,بولپ، ئالارذاعى ئاتى، ئشسهن قاتلامى تهربيهلهو ئيديياهى ئينكى بولمامن تنيهرگه توراكيله. بوقيا نينندهيئهر برموبوشتده يانقان «مالبك شيركين» كنووك ئاربانان نوشپ قالعان ئهثهرذهر بولها حاعتراق بولرعا كهرهك.

تنياترعا ئاكتيف قـاراوسى ,بـولندرو، تيبذ. ,بل مهسئهله تروپپانك بلكهمنه توشه ئورعان بورسنارذك ئيك ئاورى ,بولر. تلهكتهر بيك ئورلو. قالالا مكذهر منهن هانالا ئورعان حالقنك كمنلده يوذ تنلهگى بار. ئالار بيك واقتان بيك ذورعا بـارئپ بتنهلهر. مثهلهن برهو:

— نيكه تنياترعا يورومهيهك.

— تيگهن مؤراوعا:

— ئوتنهن گالليوركانان توكورهلهر: تيپ يـاواپ قايتارا. ,بـل عاديهتا قاراعاندا بيك كولكنكنه بـولهالا. شاقتاى ,ئورنلى يـاواپ، مين تنياترعا نيكه بارام.

— ئشتهن، بوقلنان ئـارتقان واقتمدى فايدالى ئـرهوشته يـال ئيتنرگه، كوكللكنكنه ئرهوشته ئورموش كوررگه بارام. ئه شوندا مينك ئوتنومه توكورهلهر ئيكهن، مين نيـكه بارايم ئاندا.

ئيكنسى برهو:

— واقت كوپ ئوذا. 20 مينوت ئوينابنـارذا، يارتى سهعهت ئانتراكت ياهاينار. ئه زالدارننا، فايهلهرنه كوكل ئاسارلـق بر نهمه يوق. شهرق كيسهلهرنه حالق نيكه كوپ بارا؟ پاكراينى مير سهحنهله بر نهمه قـاراپ سلعووگا ئورلو ئوتنه يينـلگهن كيوسكـالار، حالق ئارامندا ئالارذك كوگللهرن كونهررلك موزيكا ههم باشقالار بار.

تى. بنندای تنلهكتهر بيك كوپ. ئاندا قايهن واقتنا دواريستـك هنووق بولوونـدا، بيليتهذ ئينگهن حالقنك ئورندارعا ,تولپ بو-

ئوذهرن ئهيتپ ئوتهلهرذه. كوپ حالقى ئيك مؤعيم بولعان بر نهمهگه توقـراى:

— بيليت حاقتارى ئاذ كيلرلى كشنلهرگه قاراتا يوعارى، بيكرهكته يافشى ئهثهرذهرگه قيبانئراق قوينلا، ,شونـك ئوسون «قـارايم» تيكهن ئهثهرلكه بارئپ بولهاى تينهر. ئـاسقابنا بنلار بيت ئورمؤشلى ـوذذهر. تنياتنر ئيذاراهى ئانا شولار منهن ئيهلهپلهشرگه تنيش.

ئوسكه بولنكهن تنلهكتـك موكهنهوسى باستانوفكالار تيرهمنه كيلهيك بنلار تنياتنرذك ئالدننا قوينلا ئورعان ئشنهر. ماتور باستانوفكا ئارقاهننا ئارتـق شهپ بولهاعان ئهثهرذلله كلينلرپ ماتورايتپ بولا. بنذذه عومومهن ئاف نرذارى مننا بولعان ئهثهرذهرگه كتنه ئيعتيبار ئيتله.

مثهلهن ,بنلنر ماتور باستانوفكالى ئهثهرذهر «ئهلبمينت» منـهن «تيرمهنـده» كنه بولدئلار. «تيرمهنده»گه ئابوم ئارتقى پهرذهلهر ياماتتلدى، ئاربا فهلهن ئينلرب تولنلانـدرلدى. سوئنكى داود بوللى ئوذى منداعى كشى، «ئهلبمينت» قالا شولايوق كوس قويعانـارى بللندى. ئـانونلا ئهثهرذك مؤحهررىرى ئا. عهلىذك ئوفوله بولوولنان ئيتى. ئه باشقالار ئاپيريتنا ديكاراتسيالارى، باشقا قوراـلار منهن ئشلهنه. «كوملگهن قوراـلدار» «كانستانتين تيريومين» باستانوفكامى ئرگهمنه هالام، يوكه كنووك سوپسار ئوبو مننكنه قهنهعهتلهنلدى.

ئابوم ئارتيستار ئوذ رولدهرن ئشلهمهينهر. حانتا بر رپيتيسيه منهنكنهسقاتدارى بولا. ئشلهگهن واقتنلا شابلونلق منهنكنه ئشلهينهر. كشى كولدرهم تيپ بر بالاقتى ئستهن، بر بالاقتى ,تشتان هـالنپ، ئشتان بـاوذارن هالدرپ بوريئهر، مثنا ,بل شابلونـدان قوتولرعا كهرهك. تنياتنر ئيكهن سهنعهتسه ئشلهنهن، بوگونگـو ,تنس دهورذه توقـراپ، نقلاپ قاراى ئالا ئورهان حالقنك ئاستراييياهى شولاى.

ئشسى رايونداراذاعى كـلوبتاراذا ئوينـاو تهژريبهله كـورنلدى، ,بنـل ئش تـروپپانك پيربسپيكتيواهى بـوينسا بنيلدا ئشلهنهسهك. لهكن بر ئشسى مننا بنلاى مؤيلهى: — ئالار نى - دواريستا ماتور نهمه قويالار، ئه بذگه ئوذنبذذك درام توگهرهك مالاينارى ئوينـاب، سوئنب بوتكهن نهمهنى قويالار. بنه هه ئهذرلكنهرذله ناسار بولا. كلوبتا ئوينالعان پيهسه لهرذه يهشرهك، تويهئنرهك ئهرتيستهر ئوينابنار. بر واقتنى - تـى- «سهيهسى سوفى» تيـگهن ئـهثهرذى دواريستا قـويعاندا باش رولدهرذه ئانامان ئهرتيستهر ئويناتى. ئه بنذذه باشقالار يهشتهر ئويناتى -تى، (,بنل ئسپيكـتاكل ليئين كلوبندا ئـوينالعان، سيسلاهن حهترلهمهى ئـهبترحيمى تيـگهن كامسامول مؤيلهى)

شونك ئوسوننه،بنيل تروپپا، قاراوسىلارذك تنلهگن ذالوبا يهشنيكتهرى، يهكى ئانكيتالار بوينسامى ئويرهنرگه تنيش. ئهگهرذه ئالارذك تنلهگى دؤرؤث ئويرهننلب، شـونى باشقاروذا كوس قويلها هيس شيكهذ حالق بوزلبهسهك.

س. ئاگيش

بلدنروذهر.

— ۋ. ك.پ. (ب)ننك ئوفو قالا كهميتهتى بلرننسى نويـهبلرذهن باشـلاپ توبهنله ئيتمـهرى كورهتنلگهن ئيپتهشتهرذك ئوكتهبلر 11 ينللنعى تـوراهنذا داكلادتار منهن سنعارعا ئهذنر ئورلوذارلى ههم نويهبر باشلنا تيكلم ئويوشمالارذنك ,بل تـورالا زهيـهفكه بيرئپ قوينوذارنى هوراى.

1) يامالينديـننى (ناركامپوس)، 3) ملحهمهتقولنى، 3) قوشايفى، 4) ئيسماعيلنى س.(گاسنورگ)، 5) حارراسفى (باشپرافسهويت)، 6) سيرازيينى (ميليتسنيه)، 7)ئابدولنى (ميليتسنيه)، 8) ئيدمهملى (هاولنىهافلاو كاميسارلياتى)، 9) ئهيوپلى(گاركامحوز)، 10) دائوننى(ناركامزيم)، 11) يؤماقايـنى (ناركامزيم)، 12) چوواشانى (ئوذاوسنلهر)، 13) ئيلياسانى (ئيگلا) 14) دهولهتشين(باشكنيگه)، 15) ئابدارئى (باشكنيگه)، 16)- كالمينئى (ناركامپوس)، 17) يؤسوپنى(باشپرافسهويت)، 18) سونچهلهى (ئينا)، 19)- ئيشنمعولنى (ر.ك.ئى)، 20 تيبيبنى (ر.ك.ئى)، ئالناى (ر.ك.ئى)، 22) بيكبولاتنى (تيپاگرافنيا)، 23) كهليمولين (تيپاگرافنيا).24)- تانعاتارئى (رابفاك)، 25) موززين (لبسزاؤوت)، 26) سهعهوتلينؤا (ئابكوم).

ۋ.ك.پ (ب) نك قالا كهميتهتى

يوعالتقاندار.

زيننهتوللين سيبهعهتوللا. ئاپوربن ۋولباشقارماهننان بيرلگهن داپرېزبوناى كنيژكامنى ,نومبرن بلمهى.

نيزامتدينف حيسمهت ئات كارتچكاملى، ,نومبرلى بلمهى.

,نوحنف ئاذامات. قاذاى ۋولباشقارماهننان بيرلگهن 21 نسى ,نوميرلى داپرېزبوناى كنهگهمن.

كامالتدينف نيزام. كوزمن بنيهمننك كارتچكامن ههم مهكتهبن سيلسهويتننهن بيرلگهن ئـوذ ئانتقلى قاعلذن، نومبرذارن بلمهى.

شايمورائنف سولتان. ساپتار ئاتننك كارتچكامن، ,نومبرن بلمهى.

ليؤينوا، ئوفو ديپوهننان بيرلگهن ئوذ ئانتقلى قاعنذن.

سهعدبيف حهبيبذار، ,تورئ ههم كولا بنيهلهرنه ئومهس ۋولباشقارماهننان بيرلگهن كارتچكامن. نومبرذارن بلمهى.

حوقوقلى بولعنبذ كيله.

* مين بنلاينر كانتونى، ئانالق ,ۋولنسى، حهسهن ئاولنك لـوقمان رهسفوژين 1926 نسى ,يـلدنك 15 نسى ديكهبرنهن باشلاب 3 نسى رهزرهث پاتينت منهن ساوذا ئيتوولمىنى تاشلاتم.

* مين، يـنلاينر كانتونى، ئومهس ,ۋولنسى، شولوق ئاولننك مهبدولهانى موسين ,ئوشو ,يـنلدنك برنسى ئاپريلنان باشلاب 2 نسى رهزرهث پاتينت منهن ساوذا ئيتوومنى تاشلاتم.

* مين، ينلاينر كانتونى، ئومهس ,ۋولنسى، شولوق ئاولننك مننهمهدث سافا مؤرتازين ,ئوشو ,يـنلدنك برنسى ئاپـريلنان باشلاب 2 نسى رهزرهث پاتينت منهن ساوذا ئيتوومنى تاشلاعانلمنى بلدرم.

ئارگى.

28 نسى ئوكتهبر 10 سهعهتنه قالا سابيسى بولنگى 27 نسى بولهنده حوزاهذ ئهرهمهلهرگه تارگى باهالا. قالا سابيسى بولنگى.

پراميسلاواى نالوك توراهندا باشنار كامفيندان بلدرمه.

پرامبسلاواى نالوك پالاژينياهننك 21 نسى ماتـهمنه بينائهن، دؤبلم تهرتيبته ئاباروتتان پراميسلاواى نـالوك هالننا تـورعان پريدپرياتيهلهرذك حوزا ههم يهكسنلهرى ئوذذهرننك پريدپرياتيهلهرى بولعان ئورنداعى نليشلى توزا ئالوك ئيتسبيكتردارنتا ئوذذهرننك ههر بـو پريدپرياتيهلهرى ئوسون ئـابرلم ئيتپ ئوذذهرننك ئاباروتتارى توراهنندا زاياولينيه بيررگه تنيشلهر:

ئا) 28 - 1927 نسى بلدا بولپ‌تا، 29 - 1928 نسى يـلدا‌لا داوام ئيتكهننهر 28 - 1927نسى بلعى ئاباروتتارى توراهنندا بنيامى 16نسى نويهبرذهن موگما قالماى.

ب) ياڭى ئاسلعان پريدپرياتيهلهر پريدپرياتيهنك برنسى ئاينداعى ئشننك مؤذذهتهمى توراهنندا پريدپرياتيه ئاسنلعاس $1\frac{1}{2}$ ئاى ئسنده.

ۋ) سيزوننى پريدپرياتيهلهر ئاسنلعان كوندهن باشلاب $1\frac{1}{2}$ ئـاى ئسنده برنسى ئايلق ئاباروتتارى توراهنندا ههم پريدپرياتيه يابنلعاس، بوتـه سيزون ئوسون، ئيكى ئاذنا تولعاس‌تا.

گ) ئاكلات يلننا يابنلعان پريدپرياتيهلهر ئوسون - حوسوسيذاردان بـاشقالارعا ئولار يابنلعاس $1\frac{1}{2}$ ئاى ئسننده، ئه حوسوسى پريدپرياتيهلهر توراهنندا ئولاريابنلعاس ئوتكهن,بل ئوسون مهعلومات تاپشرعان بولهالارذا، تاپشرماعان بولهالارذا، پريدپرياتيهنك ئاكلات يلنداعى ئاباروتى توراهنندا ئيكى ئاذنا ئسننده.

,ئوشو كورهتنلگهن سروكتارذا ئوذذنك ئاباروتى توراهنندا زاياولينيه تابشرماعان پريدپرياتيهلهرگه پالاژينيانك 61 نسى ماتـهمى تهرتيبنده دؤبلم نيگنذه نالوك هالنپ، برنسى سـروك ئاۋانسلنك ئوستهن برئولوشلنهن ئارتق توگـل سومماعا ئشتراف‌تا هالننا.

ئاباروت توراهنندا زاياولينيه بلانكالارى دهولهت بانكى كاسسالارننان ههمۋولس باشقارمالارننان تركهو تانفلقتارى ئالعاندا بوشلاى بيرللهلهر. تيندهى بولهالا برهر سهبهپ منهن بلانكا ئالا ئالماى قالعان كشللهر ئالارذى ۋولس باشقارمالارننا ههم توزا ئالوك ئيتسبيكتردارى كهنسهلهريهلهرننهن مؤراپ ئالا ئالالار.

باشنار كامفين.

Qьđьl "Jondođ" KINAHЬNDA

SЬJAHЬSTAR 6s. 7 s. 30m. həm 9 s.

kassa 4s. 30 min. tan asьq

26-27 həm 28 yktəberdərđə

1928 nse jьlda sьqqan xuduzьstьvalь GIRMANEJA filmehe. Donja ərtise PAUL VICINIR qatьşь menən 7 ylektən dьramma

TUQЬVSЬLAR (2653mitьr)

Kartina Birgart Gauptmandьŋ «Tuqьvsьlar» tigən pejəsahь bujьnsa alьnqan. Kartinanьŋ syzəte- ytkən bьvattьŋ 40 nsь jьldarьnda bulqan Cirmaneja tuqьvsьlarьnьŋ baş kytəreve. JƏKŞƏMBE KƏN 4 SЬJANЬS!

Anunьs: „IKENSE TORMOŞ"

2-DƏVLəT KINAHЬ „GURЬN"

SЬJANЬSTAR 6 s.15m. 7s..9s.45m. başlana

kassa səqət 4 tən asьq.

23—28 yktəberđərđə

Xuduzьstьvalь jaŋь kartina

„Keşe tьvđь"

Baş ryldə xalьq ərtise MASKAVIN ujnaj.

پارتيا ساستافئنئڭ پارتئهئناڭ كوبئ ئشسئلەرزەئ بولرعا تئيشلئ!

باشقورتۇستاڭ پارتئيا ئويۇشمانئنئڭ ئوتئشئ مەسئلەلەرئ.

پارتئيا ئولكە كەمئتەتئنئڭ ئويۇشتئرو بولئگئ مودئرئ: ئيپ بولئشئ.

ئستانوكتان بولعان ئشسئلەر 19 پراتسينت

ئاعئزماعا تيەرپ ئوتو تئوگل، بەلكئ ئوئشئتئ تەرتيپكە هالو تئيشلئ.

بيلدەلەگەن پلانئئ ئوتەي ئالئرلئمئ؟

بيش مئڭ ياڭئ كانديداتتار.

قش يئتە، ئشكە باشلارعا واقت.

توكەرەكتەرزئڭ ئشئ كۆسەيتئرگە كەرەك.

(IV نسئ كەڭەشمە ئالدئنان)

بئذدە ئستينە گەزيتئ.

حەبەرسئلەر كۆندەلئگئنەئ

باقساسئلئق كورئسئ ئوكئشلئ ئوتتئ.

ئالوكتك ئوز مەللئدە تولەمەگەن ئۆسۈن.

سيكرەتار يوسوف ياتراقا ير بيرەمەى.

ئاسلقتان هوك.

ئىشسەن يەشتەر، كيم بايراعى ئاشتندا بۆتە دونيالا پرالىتاريات ديكتاتوراھى ئۆسۆن كورەشكە!

برىنسى ئوسوردا

فيۆدال ريۆەلوتسيەھىنەن مۆكۆي پىترادا ئىشسن راپونلارندا ئۆزئەدىنىنەن ئۆزئەرگە يەشتەر ئويۆشمالارى ئويا باشلادى.

1917 نسى يلدا برىنسى ماي كوننەدە 100 مەكتەپ يەشتەر ئابرم كالولكلار منەن ديماتسترانسيادا قاتناشتىلار. شولوق يلدا 18-31 نسى ئاۋوستدا يەشتەرزەرى ئاللا كانفيرينسيەھى بولب، سانسيالىست يەشتەر ئويۆشماھى ئۆزئەشتى.

ئۆكتەبر ريۆەلوتسيەھى بولعان ساقتا ئىلى پىتراگرادتا باشقا مەسكەو، يكاتورنبور (حاضر سۇرولدلوسك)، كيەۋ، ۋازنيسينسك، ۋلاديمىر، تولا، ئوديسسا، حاركي، راستوو هەم بىر قاللالاردا ئىشسن يەشتەر ئويۆشمالارى ئارالى لاشقايني. بىل ئويۆشمالار ئۆكتەبر ريۆەلوسيەھىن ئويۆشترو ئىشىندە ئاكتيف ئورەۋشتە قاتناشتىلار. ئۆكتەبر ريۆەلوتسيەھى بولونمەن بىل ئويۆشمالاردا بولعان ئيك ريۆەليوسيون يەشتەر فرونتتارعا گراژدانلار موعنشتا كيتتىلەر.

ئلنا روزالق بلەردى هەم پارتيانلك پراگراماما هەم تاكتيكامن، سابوزدك پراگراماما هەم تاكتيكام، تيب ئيمان ئيتى.

كامساموللك ئويۆشترو ئسەندرى 2 نسى ئسيزدا تيكلم بارادى 1 نسى ئسيزدە پراگراما مەسەلەلرن ئلغان ئاشتى. ماپلاندى مەركەز كەمىتەتنك كۆرسەتۆن ئاۋار مۆھيم يومان پراگراماما، ناكتيكا مەسەلەلرن ئشلەب ساحارعا تورا كيلدى. مەركەز كام يتتك ئرشلىھن ئوزئن بەشتەرزەرى ئاراھندا ئشلەو مەسەلەلەرن پارتيانلك VIII نسى ئسبوزدنا قويلو تيككرلدى. VIII نسى ئسبوز بەشتەر ئاراھندا كاموونيزم روحندا تەربيە ئيتتەدى سايوز ئويۆشمالارى تۆزۆو كيرەكلگىن، يە تەكسلىك ھەم كانترول ئيتو ئشتكلە پارتيا ئۆتنەدە قالدرلدى.

شولرق واقتتاردا ئۆكراينا، ليتوا هەم بيلاروسيە كاموونيست ئشسى يەشتەرى سا-يوزدارى ئويۆشترلدى، بىل كۆنەدە ئاولدار-دالا كاموونيست يەشتەر حەرەكەتى كرۆسەيە باشلاتى، شوھا كورە، ئاول كامسامولدارى ئارا-مندا ئشلەو مەسەلەلەن ئالعا قوبلدى. كام-ساموللك مەركەز كەمىتەتى باترك هەم بارلى كرەشتىيەن يەشتەرن سابوزعا تارتوعا نق ئيە-تيبار بونەلدرى.

1919 نسى بىل باشندا ئوقوسى يەشتەر «كاموونيست ئۆقوسنلاردك مەركەز بيوراھى» ئيشەندە ئايرم ئويۆشما تۆذوگەيندلەر. لەكين كامساموللك مەركەز كاميتەتى بىل ئويۆشمانى تاراتب، ئانى كامساموللوقوشا ئالدى ئالا ذلك ئسف-ھەكى سيت ئيليمينتتار سابوزعا كرمەھن ئوسۆن، ئول ئويۆشما ئاعزالارن سابوزعا ئايرم، ئايرم بوھلەب قابول ئيتتى.

كامساموللك ئوذەك كەمىتەتى، كامسامول-دارذك بەيندلميلل ئويۆشماھن، كيم دى ئو-يۆشترو ئشندەلە باشلاب يۆروسى بولدى. كيم ئويۆشترلەلدان بيرلى، ئاندا س. س. س. ر. كامسامولى يتەكسلك رولن ئويناى.

1- نسى ئسيز

كامساموللك برىنسى ئسيزى 1918 نسى يلدا 29 ئۆكتەبر 4 نسى نويابر كۆنلەرندە مەسكەوھە بيلدى. بىل ئسيزدا 22 ئشسى، كرەشتىيەن يەشتەرى ئويۆشمالاردان بوتەھسى 176 دىلىگات بولب، ئالاردان 88 ى پارتيا ئاعزاھى، 38 ى پارتياعا كاندىدات، 45 ى پارتيامن 1 ى هول ئەسەر، 1 ئانارخيست، 3 ى سانسيال- ديماكرات ئينتېرناتسياناليستار ئيتى.

بىل ئسيز ئويۆشماعا «رەسەى كاموونيست يەشتەر سابوزى» تيب ئيسم بيردى.

1 نسى ئسيزدا كامسامولدى، پرالىتا-رىيات يەشتەرى حەرەكەتى ئويۆشترو ياعندان مۆستەقىل بولرعا تيش، تيبى، لەكين شولوق واقتتا كاموونيست- بالشيۆكتەر پارتيامى بو-

يارلىلار گروپپالارىنا ئىسمۇتر

يارلىلار كانفيرينسيالارن ئۆزعارو تۇراھندا

بۆتە پارتيا كەمىتەتتەرنە.

پارتيا مەركەز كەمىتەتتە مۆرەجەعەت

ئاۋلدارندا ئوزەن سەويتتەر هەم ئايلاو كامسالارن ئويۆشترو ئشندە ھەلە ئتكەن يارلىلار گروپپالارندا هەم ئيلانى ئيلانى ئاراھندا ئشى ئشسيتيپ، يارلىلار گروپپالارى هەم ئاولدا بۆتە ساپاقتا كوللىكتيوتلار ئارا كانفيرينسيالارن ساقلاو ئارعا قارار ئەدى.

ئاۋلدا كاپيراتيف يېلدالار، باتراكاردى، يارلىلاردى هەم ... گروپپالارى ... تيويش.

شوعا كورە بىل ئشتە پارتيا ئويۆش-مالارى، كامسامول هەم بۆتە سەويت يەمە-عەتسلكلەرنك نقلى ئوزعاللشى تەئمين ئيتتە-لەرگە تئيش. ئوذەك كەمىتەت، يارلىلار گروپ-پالارنا ئونكەرلەلەك ئسموتردارعا هەم بىل گروپپالارذك كانفيرينسيالارن ئوذعاررعا ذور ئەهمىيەت بيرە.

ئاول يەچەيكەلەرندەن باشلاب، سەويت، كاپيراتيف، شيفى يەمعيەتتەرى ئشسلەرى، شولايوق، ئاول حەبەرسلەرى، ديليكاتكالار- بۆتە پارتيا، كامسامول، هەم پرافسايوز ئشسلەرى بىل ئسموترذى ئونكەذوگە ئلقنرذ-لرعا تئيشەر. ئسمنە گەزيتتەرى كيك ئرەوشتە فايدالانلرعا تئيشتەر.

ئسمۇتردا تۆبەندەگى مەسئەلەلەردى يافقرتورعا تئيش:

1. يارلىلاردك شولار ئسەندەن، باتراكتاردك سەويت، كاپيراتيف يارذام كەمىتەتەرى ئشنلە قاتنشوذارى. بنذا بيكترەلەنە، ئولاردك ئشنلە دۆرۆت ،سينفى كۆرەش ،ئوذعارذلو ئۆكنەمىلەن قويلارعا تئيش.

2. كالحوز تۆذۆلۆشن كيكەيتو ئارما-عندا هەم ئاول حوزالقن كوتەروذە سەوين-تەرذك يالپى ئاراھندا ئشلەگەن سارالارى تۇراھندا يارلىلار گروپپاھنك ئشى.

3. يارلىلار گروپپاھنك مەدەنى تۆذۆ-لۆشتە (يالپى ئاراھندا مەدەنى ئش، مەكتەب ئاول حوزالقى ئاكن ئاراتوذا...) قاتنشتارى.

4. ئۆذ ئارا تەنقيت ئشنك كيكەيت-شتە، ئاپپاراتتارذى ئارقالعان، سينفى سيت ئيليمينتتەرذەن ئاذارتو هەمسەويت سيكسيە-لەرنك ئشن يەنلەنذرورذە يارلىلار گروپپا-هنك تۆتقان ئۆرنى.

5. باتراك، يارلى هەم ئۆرتا حەلللەر ئاكتيفن دەولەت ئاپپاراتتارنا كۆتەرو، يار-لىلاردى سەويت ئشنلە تارتو ئشنلە يارلىلار گروپپاھنك تۆتقان ئۆرنى.

6. پارتيا ئويۆشمالارنك يارلىلاردى ئويۆشترو، ئولاردك كۆنەلك ئشتەرندە كەرەك بولعا، ئول واقتتا:

... سەويتتەر ... ساقلاو، سافسنيك ئيليمينتتارذك نقلى ئۆتنشنك كولاكتار تا-رافنان كۆسەيپ بارعان قارشلقتارعا ئۆ-سۆراۋى ئيكلندنده. ئاۋلدا سينفى كورەش-نك قترقالاشقان ئۆسۆرۆندا. بىل ئش ئايرم ئۆرەۋشتە سەيەسى مۆهيم ئۆرن ئالا.

بنداي حال ئسلنە يارلىلار ئويۆشماھى بۆتەمنەن ئلنك ئۆذ ئشن سەويت هەم كا-پيراتيفتاردان كولاك يۆعنتقلن عۆموھەن، سينفى سيت ئيليمينتتارذك تذاشيرلن سيكە قاعنوعا هەم ئۆشۆ ئيكلندە ئۆرتا كرەشتيەن-لەر منەن ساۋوزذى تەئمين ئيتوگە يونەلترگە تئيش.

بارى شولاي بولەاندا ئسنتاپتا سەويتتەرذى يەنلەنذرو، ئسنتاپتا لينين كاپيراتيف پلانن ئشكە ئاشرو هەم ئاۋل حوزالقندا سينفى كالليكتيف ئيليمينتتارنك ئۆتنشن تەئمين ئيتلە ئالاسى، شونى لا ئيە-رگە كەرەك. بلرعن ئيگن ئەذرلەو كاماپا-نيامندا عنا توگل، ئۆشۆ كۆندەلە كولاكتار ئۆرتا حەلللەرذك بيلدەلى ر قانلاوننابوعوننو يامار ئارقنى سەويتتەرذك ئاۋل يارلىلارى فايدامن ياقلاب ئشلەگەن سارالارنا، كالحوز تۆذۆلۆشنك ئۆتنشندە ئاكتيف ئرەوشتە قارشى تۆشەرگە ئاذابلانالار. كولاكتارذك بىل قار-شلقتارى قايھ ساقتا، باتراك، يارلى هەم ئۆرتا حەللى كرەشتيەنلەرذك سەويتسى يەمعيەت ئاكتيفننا (ئاۋل حەبەرسلەرى هەم سەويت ئشى يتەكسلەرنە) توراھان - تورا ھۆژۆمەرنلە، ئە قايە ى ساقتا، كالحوزدارذى هەم باشقا يەمعەت ما-شينالارن ياندرو منەن ئشتەرذە كوذگە بەرلە. شونك منەن برگە، كولاك ئيليمينتتارى سيركەو هەم سيكتانتتار ئارقنى، ئارتنا قالعان قاتلام كرەشتيەندەرذك ديني شوملقتارن فايدالانب، ئوذذەرنك سەيەسى تلەكلەرن ئۆتكەذر ئۆسۆن بۆتە كوستەرى منەن ،تورذ-شالار.

پارتيانك 15 نسى ئسيزندان ،ەوك ئۆلكەشنلكەن بابناق ئۆكشتارعا، باترك هەم

ئيگن ئەذرلەو فرونتندا.

ئيگن ئەذرلەوذە هالقلق ئيعتيبارھذلقلار سەبەبلى كوبكە يتشھلكتەر ئذوا بلاريۆتەرگە تئيش. يوعارتاتن بولعاندى ريكتيفتار تولىھن منەن ئوتەلھە.

... ئيگن ئەذرلەو ئشنلە هالكن قارائى، هر يۆذۆق ئويندار تۆذرۆسلاردى حوكوم ئورگا-نارانا نيكلم ئارتنرعا ئيگن قاران تو-ۆشقا ئۆنكەرو هەم بلنى بيك نق ئيعتبا-منن كوذەترگە، شونك بوينسا ئش كۆرگە كەرەك.

تارافقان ئيگن ئەذرلەو ئۆسۆن يەرلەگەن ئاۋارذار، پاتربيبل يەمعيەتتەرى تارافقان ئۆذ ئورقنا ئۆتۆلماينسا، تيك ئۆذ ئاعزالارنا-عنا بولودەر، ئيگن ئەذرلەوگە بنى ئاذ بيرو رەكى بۆرذە بيرەو كنوك يەهف كورتشنەر بار. سينتر سايوز، سايوز حليب ،بل تورالا

ئيگن ئەذرلەو نيسك بارا

– بۆتە باشقۇرتۇستان دومەلندە 5 نسى بيش كۆنكە (25 نسى ئۆكتەبرگە) بر ملك 261،2 ديكاتون ئيگن ئەذرلەنگەن. ،بل كۆارتالنى پلانىك %50،5 تى بولا.

– ئوفۆ كانتونى ئۆتكەن 4 نسى بيش كۆنكە 2891 ديكاتون ئيگن ئەذرلەمە، ،بل 5 نسى بيش كۆندە 258،5 ديكاتون كەم ئەذرلەنگەن.

– بەلەبەى كانتوننا 4 نسى بيش كۆنكە 441،70 ديكاتون ئەذرلەنيە، ،بل 5 نسى بيش كۆندە، ئەذرلەو ئشن 407،6 دى كاتون كەمنكەن.

– بۆرۆ كانتونى هوكمى بيش كۆن-لە 208،4 ديكاتون ئيگن ئەذرلەگەن. ،بل كانتوننا، باشقالارعا قاراعاندا ئەذرلەو ئشى بيك يۆمشاق بارا، ئيگن ئەذرلەوذەگى بۆتە كەموذك كوبنى ،بل كانتوننا تۆشە.

– ئارعاياش كانتوننا ئۆتكەن 4 نسى 5 كۆنكە 8 ديكاتون ئيگن ئەذرلەنيە ،بل 5 نسى 5 كۆندە 9،3 دى كاتون ئەذ-لەنگەن.

– مەسعوت كانتونى ئۆتكەن 4 نسى 5 كۆنكە 43،7 ديكاتون ئيگن ئەذرلەنيە هوكمى بيش كۆندە تيبارى 9 ديكاتون ئەذرلەگەن.

– ئستەرلى تاماق كانتوننا ئۆتكەن دورتنسى 5 كۆنكە 314،4 ديكاتون ئيگن ئەذرلەب، هوكمى 5 نسى 5 كۆنكە ،ئۆشۆ 290،4 ديكاتونعا كەمتكەن.

– يەلابر كانتونى ئۆتكەن 4 نسى 5 كۆنكە 100،3 ديكاتون ئەذرلەگەينى، ،بل هوكمى 5 نسى بيش كۆندە 78 ديكاتون كەمتكەن.

– سينتر سايوز، 5 نسى 5 كۆنكە (25 نسى ئۆكتەبرگە) 460،7 ديكاتون ئيگن ئەذرلەگەن. بنذا ئۆتكەن 4 نسى 5 كۆنكە 465 ديكاتون ئەذرلەمە، حەذر ئەذرلەو ئشى %6،8 قا كەمتكەن.

– حليب سينتر 5 نسى 5 كۆندە 40،5 ديكاتون ئيگن ئەذرلەگەن. ،بل ئەذرلەو ئشن ئۆتكەن 4 نسى بيش كۆنكە قاراعاندا %28 كەم ئەذرلەگەن.

– سايوز حليب هوكمى بيش كۆنكە 340 ديكاتون ئيگن ئەذرلەب، ئۆتكەن 4 نسى 5 كۆنكە قاراعاندا ئەذرلەو ئشن %16 كەمنە تۆشكەن.

يتەكسلك ئينودەگى ئشتەرى هەم كامسا-مولدك ،بل ئشتە قاتنشى.

يارلىلار گروپپاھنا، ئسموتر ،ئوذعارو هەم ،بل گروپپالارذك كانفيرينسيالارن ،ئوذعارو ئاۋلداعى بۆتە ئشتى نق ئويۆشترو-ئوگە هەم بيكرەكتە، ئالداعى سەويت سايلاو-دارندا پارتيا يتەكسلگن نعتتوعا قترقا يارذام كورەتورگە تئيش.

ۋ. ك. پ. (ب) ئوذەك كەمىتەتنك سيكريتارى: مولوتاف.

ئاۋلدا ئشلەو بولگەنك مۆديرى: باومان.

سە يەتتەر سايوزندا

منەك منەن 6 ملك ئشسن فايدالاناسى.

* قازاندا كرەشتيەن حوزالقندا ئۆرا-ذاى هەم داحوتنى ئارتنرو سارالارن بيلدەلەو ئسيزى ئاسلدى. يۆذلەب وەكيل ئارالا برا-فيسردار قاتنشا.

* ئۆكراينالا 78 ميليون هوملق ياكى زايم (پلاندك %100 ى) تارالدى. ئاۋلدارذا زايمە ئۆذ تارالو سەبەبلى حەذر ئۆندا زايم تاراتلو كۆسەيتلە.

* ،ئومسكى ،بديتسيتا ئينيستيتوتن،بتيل ياكى 134 دوقتر بۆتۆرۆپ سنتى، ،بل مەكتەب 10 يلدا 500 ذەن ئارتق دوقتر سنارپ، كوبنەن سيرذە ئشلەيتەر.

مەسكەو. پارتيا ئوذەك كەمىتەتنك قانونقذ شۆعبەمى ئشسن هەم كرەشتيەن قانونقذارنك برنسى ئسيزنك ،ئون يذا-لنەن ئۆنكەرو پلانن تۆذۆتى، كامپانيا ئشسى قانونقذارذى، يارلىلارذى هەم باتراكتا-لارذى كيك ئرەوشتە پارتياعا ئلقترو لوزنگى منەن ئۆتەسەك.

ۋياتكا. بر ئينارامى ياقنى ،سورت ئۆزلوق يتشترو ئۆسۆن 1100 گيكتار برلن ئاراش سافحوزى ئويۆشترا.

* تامبوف قالاھننا 350 ملك هوماع نۆشرلب تيەر ،يول ئشسلەرى كلوبى ،الندى.

كامسا

10 يللعى ئايقانلى ئيتتەلكتەرذەن.

1919-1920 نسى يلدار ئستەرلى ئۆبەذى.
1923-1929 نسى يلدار ئۆلكە ئۆيۆشما.

قولدا ئارحيف، يەشتەر حەرەكەتى تو-راھندا يادماللار بولماعان حالدە، حەذرگى واقتتا كامساموللك ئلكى يلدارذاعى ئشى تو-راھندا باى مۆتەدەرەلى نەمە بيرووى ئدين... بادتا نيمە ماتلانيپ قالعان بولعا، شونك يوينساعنتا، فقەت ئۆذ كۆذك حەتلرذنگەنە ئاياتب مۆيلەرگە، يادارعاعنتا تورا كيلە. لەكين كوزما پروتكوف ئەيتوونسەوكشلە-نك حەتترى بر بيت قاعتى، قايھابر واقتتا ئۆعا ياقش، ئە قايھابر واقتتا ناسار يادتلا». كيلەسەك ئارحتقا ،بنك منەن سارامن ئرە-وشتە حيسابلاشرعا كەرەك هەم تورا كيلەسەك. بيگرەكتە حەذر بل يادمان بيليتريستكاعا ئەذترەك ئاياناب، كويترمك ئارحيفكا، ،ئسن ،اتيريالدارعا، داكومينتتارعا هەم سيفردارعا ،ۆرمۆەعەت ئيتەرگە تورا كيلەسەك.

***

ئستەرلتاماق كانتونى (ئلككى ئۆيەذى) ئۆتاشى منەن كرەشتيەنلەرذەن ئۆرا، ئۆندا زاوت-فابريكتار يوق، يەكى بوق تيپ ئەيترلك. كراسنا ئۆسول بنيالا زاۋوتى هەم ئستەرلتا-ماقتاعى كون زاۋوتى-ئونداعى بۆتە پرايش-ليننۆست بنذا ،شول. بنعا تاعى ئۆيەذذك كوپ ميللەتلى ،بولوون (بنذا ئۆرتتار، ئوكراي-نيستار، سنواشتار، موقشلار، تاتارذار هەم باشقۇرتتار يەشەينەر)دا قوشارعا كەرەك، بۆ-تۆنلەي ،تولى ئينتيرناتسيانال تيپ ئەيترلك. كانتوندك منداى شارتتارذا ،بولووى يەش-تەرذك سابوزعا، كامموناعا يەچەيكەلەرگە ئو-يۆشوذارنا تەئثير ئيتەى قالا ئالماتتلار، هەم ناداتلق، قاراڭعلق كوبك شارتتار سابوزدار-ذك ئۆذ ئشەرنلەلە تەئثير ئيتسنلەر. ،ئول واقتتا سايوزدان ئشتە قاتى ،سينفى، بالشە-ويكلك منلەمى بوينسا باروذارن ئالاپ ئيتو-ەدەتتەن ،تش قلين ئيتى، سۆنكى ئاۋلداردك باشەويزم نەمە هەم ،ئونك تۆبۆ - نيكذى نەمەنەن تورا ئيكەنن ئاكلاپ بۆتوذەرى ئۆ-سۆن كوب واقت كەرەك ئيتى.

1919 نسى يلدا ئستەرلتاماق ئۆيەذى كالچاك هەم ئاق گوارديياسللار قالعقتارذنان ئاذارتلعاس-تا-يەشتەر سابوزدارى تۆذۆلە باش-لاى... برنسى تەوبەتتە ئولار قالالا مايداعا

كيلەلەر، بنذا يەشتەرذك ئويەذ كەمىتەتنى (ئۆكوم) يەكى ،ئول واقتتا ئالعانسا «ئۆيەز-كوم» تۆذۆلە، ئوذئنك ئاعزالارن يەشتەرذى ،ئويۆشترو ئۆسۆن ۋولستارعا يبەرە... پار-تيا ئويۆشمالارى لا ،شولوق واقتتا تۆذۆلەلەر. باشتاراق:

ر ك پ يەچەيكەمى ئوذ ئالدتنا، ر ك س م يەچەيكەمى ئوذ ئالدتنا يەشەيتلەر، تيك هوكما ئابارانقتا بل ،بل ئويۆشمالاردك بر برلەى منەن مۆنەسەبەتى نيسك بولرعا تئيش تيكەنلكن ئاڭلانق.

1919 نسى ،يلدك ئاذاعندا، بنگە فيودر رايوننا ئۆيەزكومدان ئيە، چيرەيف كيلدى، ،ئول «قتل يەشتەرذى» «ساكامول» تۆذو ئۆسۆن ،يتيب ئالدى. بنذا باشلنسا باتراك يەشتەر هەم قتل گۆاردياسللارذك بالالارى كيلدتلەر. ئولار ئوذذەرنك «يەشتەر سايوزى» نذا بوارعا ئنيشلكتەرن ئاڭدارى منەن توگل، بەلكى كوكلدەرى منەن سيز-ئەلەر ئيتى.

شولايتنب بنذە يەچەيكە تۆذۆلە. ئۆعا 15 كشى ئينە. شونعى قانذى: بنذا قتل-دارذا بار ئيتى، حاتتا بنذا 28-30 يەش-تەردەگى قاتنقذارذا ئيندلەر- ئولار قتل گۆاردياسللاردك قاتندارى ئينلەر.

هوكتنان بنذك يەچەيكەبذ تيرەھنلە، ديدوۋا، قالقاش هەم باشقالار كوبك ئيلەنە تيرەلەگى ئاۋلدارذالا يەچەيكەلەر ،ئويۆشتن-رلدى.. بنذان ،ەوك فيودر رايونى تۆذۆلوب، رايون كەمىتەتى قويتلا. ،ئول بيك قتقلى ئشنى «كيكەيتب» يتبەرە، ئەيترگە كەرەك: شولاينا ميس بر پلانھن - نيھن، ئوذ ئالدتنا بارا، «ئاەداعى حال» بوينسا تۆذۆلە ئيتى.

نەمەنەن باشلانق؟ ييلدەلى «مەدەنى - ئاعارتو ئشەرلەنەن» ئيندى. ،بل ،ئول ساقتا بيك ،ودالا ئيتى. ،ئول واقتتاعى «مەدەنى ئاعارتو ئشەرنك» تۆب كيتەكەرى بتلار: مەكتەبتە ۋيچوركالار ياساو، ئسپيكتاكل قويو، بترلاو، بۆ و هەم تانسلار ئشلەو... ئيتى. ذ.ليبتە بنذك يينلشتارليف بيك ،بتش بولا-لار ئيتى. لەكين پارتيامذ يەشتەرذى ميتينت-كلكە هەم باشقا شونداى نەمەلەرگە يتبارعا

كەرەك بولما، ،ئول واقتتا:

– «بۆگۆن فيودرفكا ئاۋلتى يەشتەرى سايوزى مەكتەبتە (ئاوذا) تانسلار ئويۆشترا» تيب ئافيشا سنعارا تۆرعاينق. بيلدەلى، بنذا ئيندى يەشتەر ،تولى بولالار. بنذاى حال-دەرذە ميتينگى ئاسلب، ئاراتسرذار قتتل ،فرونت، بورزويستار، يامشيكتار، يەشتەر سايوزى تۆرالارندا يالقنلى مۆيلەيتەر.

موذ مەر واقتتارذالا يەشتەرذى «بۆتە-گلنذە يەشتەر سايوزنا» تيكەن ساقرو منەن بۆتە. بنذان ،ەوك ئسكامبيەلەر ،بيلب ئالب تانسا باشلانا... ئويۆشمانك برنسى واقتتار-ذاعى ئشنك حاراكتيرى بنتا شونداى ئيتى... ئەذلەبكنتە بولھالا، «ك س م ئوستافى» نيكشتره ئينك. لەكين بذ پراگرامامنى كور-مەذنك. فيودرفكا ئاۋلندا ،ذور كۆتۆبحانا بار ئيتى. يەشتەر كيتاب ئوقوعا نقلى ئرە-وشتە مارلدلار، لەكين كۆتۆبحانا زيمستوانتقى بولعانلقتان، ئوندا حەذرگى ئەدەبيات بۆ-تونلەى يوق، يەكى يوق دەرەژەمندە ئيتى.

«يەشتەر ئاذنامەسى» ئۆتكەرذك (1920 نسى ،يلدك فيۋرالندا)، ئوندا: يەشتەر سا-يوزندا بولعاعان كشى- سەويت ۋلاستنك دۆشمانى» تيكەن لوزنگى ئاتندى. شونان ،ەوك بنك تيرە ياقتاعى ئاۋلدارعا ميس بر ئەذرلكهك تيەلك. «تورانا تورا يەچەيكەلەر ئويۆشترعا» سلەتب كيتتك. مەذەلەن ميگە، تويەن يەوش ئيسماى ئاتار ئاۋلنا باررعا تورا كيلدى. ئوندا بارعاس وئستاراستاەنى ئتلەب تابيب، قايذا بولھالا يەرى ئۆرنعا 16-20 يەشتەر ئاراھنداعى يەشتەرذى ين-يوذى مۆرانم. ،ئول بۆتە يەشتەرذى يتيذى. مين ئولارعا «يەشتەر ئاذناھسى» تۆراھندا داكلات ياسانم. لەكين داكلات ييلدەلى ئۆرت نالنده ياسالدى. يەشتەرذك كوبسلنگى ميتى ئاڭلامانلار، شونان ،ەوك ئۆرت نالن ئۆذنى لە ئەذ مەذگنەبلكەن وئستاراستاە نەرذتمە ئيتتى.

نەمە تەرذتمە ئيتكەنن، ،ئول ئوذى ئاكلانامى ئيكەن، بلمەيم، ،شونىعنا حەترلەيم: ميگە «مانوە. اكتورا بيررذەر بيت؟» تيكەن مۆراو بيرذلەر. مين ئانى- ،بلنى ئۆبيلامەسى وئيجتيەال بيررذەر» تيپ هالدم. مانوفاكتورا وەعلە ئينوگە قاراماتان، ،يلبلشتك مۆذلەم-نەمى ناسار سنتى، يەشتەر بۆتەمسى لە ئەك-رنلەپ تارالب بۆتتولار. ئاەرذان ميك منەن وئستاراستاەعنا ،تۆرۆپ قالدى. ،ئول ميگە كۆلەس يۆذ منەن وئەدنە ميگە سەى ئسەرگە

بارابنلمى؟» تيتى. مين هامانذا ئۆنمەك يا-گلووە نى تيپ مەعنە بيررگە بلمەى ئيتم. ئاەرذان، داكلاتتا «كاموونيستيچيسكى» تيكەن موذذەرذى كوپ تابقر قوللانو بوشقالتر، ،شونك ئۆسۆن ئولار قورققاندارذر، تيكەن مۆذۆمتەگە كيلدم. موكتنان ،بل قاراش دۆرۆتلەنلدى.

ئاۋلدارعا كيەتوسى ئيتەشتەر، «مانو-فاكتورا، شەكەر، سەى، كەرەسين» دى كوب وەعەدە ئينودەرى ئارقامندا كوپتەرذى سايوزعا «ئيندتترب» قايتقاندار، لەكين ،بتل «مانو-فاكتورا، شەكەر، سەى» يەچەيكەلەرى ئۆذاق يەشەى ئالماتتلار، ئۆتنتلەر. سۆنكى باتتاق واقت ئۆتتب كيتيەلە، ئولارعا مانوفاكتورا بيرو تۇراھندا ئۆيلاوسى بولماتى..

بنتان ،ەوك بنذك بۆتە ئويۆشمابنذ «فرونت ئاذنامەسى»نا ئسلەنى، ئۆذنبنذذكلەرگە يارذام ئيتەرگە كەرەك ئيتى. شونك مەنەن برگە، بنذك ئويۆشمالارذاندا يانقتار پولشە فرونتتنا كيتكەيتلەر. شونلتنان ئيتەشتەر قتل فرونتقا يارذام كورەتو كەرەكلگىن ناعىلا تەعراق مبتذلەر، كرەشتيەنلەر ئارا-مندا: «كم نەمە قوللنان كيلە، شونك منەن قتل فرونتقا يارذام ئيتنگذ!»، «بۆتەگلنذە كونتر ريۆەلوتسيە هەم پاميشچيكتار منەن كورەشكە!» تيكەن لوزنكەلار تاشلاندى. ئش قاينادى.

بتل ئشتە كامسامولدار ،ذور رول ئوينا-ناتلار، ئاۋلدارذاعتاگيتاتسيا ياساو، بولەكتەر هەم كوستەنەستەر ،بتيو باشلاندى، ،بتل ،ذور ئش ئيتى. ئەيترگە كەرەك: كرەشتيەنلەر ،بتل ئشكە ياقشى قارانلار. يەتلى قاتشاق ئيتتنلەر. يارذام ،بتيو ياقشى ئۆتتى، بولەك-تەرذك ر ك پ (ب) رايون كەمىتەتنە كيلە-تارذلوون حەترلەيم.. بولەلە كيستنەرگە توتترلعان نەمەكلەر، يوركتەر (بتلى قويان يوركتەر)، تاتشمالدار، ئايتاى سلساوذارى، ،بتلى ئويۆتتار، بتيەلەتەر، قول ياولقتار منەن ،تولدى، وايكوم ئينشك ئالدتنا يتيامان ئۆر-لوقتى بوشاتتى هەم ئات، ھتير تيەرللەرن كيلتترب ئۆرتنەك..

ئسبرر بونكەندەن ،ەوك، ئولارذى بيك كوب ئالەرذار منەن فرونتقا يەبەرو ئۆسۆن ئستەرلى قالاعنا ئاللب كيتتنلەر... ،بتل ئشتە بۆتە كانتنلە بر تلك منەن يانالار ئيتى: بۆتە كۆستى، بۆتە موسكولدارذى ئشكەيتكەنب بولھالا قتل فرونتقا يارذام ئيتەرگەدا بر نەمەگەلە قاراماى يارذام كورەتورگەدا! قتل

ئەرمنيەنك نلى ئشەنسلى هەم نقلى ئيتى، كامسامولدار فرونتتا هەعنشوعنتا توگل، شونداى ئۆق يەكلك منەن ،تيلدا قتل ئەرمنيەگە بولشاق كورەتتنلەر.

بۆتە كامسامولبستار قاتنشلعى منەن ئشلە-نگەن ،ذور ئش - فيدرفكا ئاۋلندا «حالق يۆرتى» حالو، دۆرۆترەگى، ،ئونى ياكنتنان ئۆذەتپ ئشلەو بولدى. فيدرفكا ئاۋلندا ئاش ماگازيندار بار ئيتى، شولارذك برئنى «حالق يۆرتى» ئيتلدى، لەكين بنعا سەحنە ياساو كەرەك ئيتى. مەدەنى ئشكە 1920 نسى يلدا ئۆتۆتتەلار. . . حالق يۆرتنك ئسنلە كوب-كلنە سوبەك كەرەك ،بولو منەن برگە، يۆر-تنى ،تشتان «ئافورميت» ئيتوذە ئالاپ ئيتلدى. كامسامولبستار يۆرت ،ابن يۆرۆب كرەشتيە-ندەرذەن «حالق يۆرتى» ئۆسۆن سوبەك، كيندر ئيعانە ئيتودەرن ،ۆرارعا ،بولدتلار. ئەملكە قالعاندى كرەشتيەندەر ،بتل ئشتى شاتلق منەن قارشلانتلار هەم بذ بر كۆن ئسنلە حالق ،يۆرتن كەرەكلى ماتيريالدار منەن ،تو-لترب تاشلانق، ،بتل ئشنك بۆذەمى لە تيذلك منەن، عيلامەئذەن ئشلەنگەن كووك بولدى لا قويندى، حەذر بذ بنشقتنا تنگى نەمەبوق، ،بتل نەمە بوق، تيپ ئاۋل ماتقان بولابذ. ئە ،ئول يلدارذا بۆتونلەى بر نەمە يوق كووك ئيتى ئەدى، تيك ئويۆشما ،تۆتۆندەمى، هەر واقت ئيك ئاۋر حاللەرذەنذە سنعو ،يولن تاپا ئيتك.

شولاى ئيتپ تاعى بر موذ: وسنعو يو-لى بولعاعان حال يوق-نيندەى گنە حەلذەن بولعامن هەر واقت سنعو ،يولن تابارعا بولا».

1920 نسى ،يلدك نويەبر - ديكەبر ئاينارندا ئلككى ئۆفو گوبيرناھى منەن ئۆر-مبور گوبيرناھى سيكلنە (ئستارو - ديدوۋا، شارلى تيرەلەرندە) ئاق گۆاردييستار - ئەذ-سەرذەر يتەكسلگى ئاستندا كولاكتار بولا-من سنعب، بولاسللار ياكى ديدوۋا هەم فيدرفكا ئاۋلدارنا تابان حەرەكات ئيتتنلەر. كامسامولبستار ئاپترپ ئۆرمانلار، بولا واقتتا ئۆيەك پارتيا ئويۆشماھى يتەكسلگى ئاس-تندا باياواى پوستاردا بولدتلار.. يەشتەر ئۆذذەرذنك ناسار تاياتس بولاوذارن، نيلدەى گتلە قورقنسلى- مەسئولىيەتلى ميلگلدە بولعامن ئالارعا نقلى تاپارعا مۆمكين ئيكەن-لكتى ئاڭ كورەتتنلەر.

شولئوق واقتتا بنذك ئۆيەكتە پيتيىر ئشسللەرنەن تورعان قورالى پراك ئەترەت-

ئەر ،بولب، بنلار ئاۋلدان ئيگن سنعارو منەن زاۋوت، فابريكتارعا، فرونتقا هەم ريۆەلوتسيەگە يارذام ئيتەلەر ئيتى. ،بتل ،ذور هەم ئاور ئش بولعانلقتان، ،ئونى بتلب ئۆ-تكەرو كەرەك بولا ئيتى. كامسامولبستار ،بتل ئشندەلە سەويت ئەذرەتتەرنە (يەشرلگەن ئيگنەرذى كورەتو، شولايئوق، سەويت ۋلا-ستى بۆتە ئيمش، كاموونيستار ئلار ديبەدەر سيركەوذى ئالايئار تيگەن كووك يالعان حە-بەرذەر تاراتقان هەم شول يول منەن قايتۆ ذەيەگە قارشى يتتذ كۆرەش ئالپ بارعا-كونتر ريۆەلوتسيەنيرذەرذى كوذەتو منەن)يار-ذاملاشتلار.

كامسامولبستار براد - ئەترەتتەرذە يار-ذامسللارى ،ە چيكىستار بولدتلار. پراذنە-ترەتسللەر هەم چيكىستار ناسار توكلدەرئينى ئۆتتەرتلە يۆكمەنلگەن ئششتى ياقشى ئۆتەتنلەر، مەذەلەن، بر واقت كيس منەن فيدرفكا ئاۋ-لى ئورامدارنتنا، عادى ياذو تاعتتنا يەشل تارا منەن ئۆرتاسا ئۆقى - ياذا بلوسى قولى منەن ياذلعان كونتر - ريۆەلوتسيون لىستوفكالار يەبشترلب، بنذا ئنقاسا ئالعانذا:

«بۆتە فرونتتارذالا قتل عەسكەر ئالقار باعتتا سنعا، ئۆذ ئيعتيبارذارى منەن ئيسبر تۆشەلەر، كاموونيستار هەم سەويت ۋلاستى بۆتە تيكەن موذذەر ياذلعاينى، ،بتل قاع ئاۋلداعى بۆتە ياھعەت ،يۆرتنى يەۋۆرنتنا يەبشترلگەينى، كامسامولبستار، كاموونيستار منەن برلكتە، ،ئول واقتتا فيدرفكا ئاۋلتنا يەشەگەن ئايرم حەوقلى كشلەرذى كوذەتتو كەرەكلى ئۆرتلارعا كيس منەن يەشرن يەستار قويو بولى منەن ،بتل ئشتى ئيك ئرە-وشتە ئيكشرب بنلو سارامتنا كرشتنلەر. مۆذ-ەتلە ،يتيك ،ئوسۆ بولانى ئەذرلەوسى ئشنا-ييتان سافانتلقى بللتب بتلار بۆتەمسى قولعا ئالتب بۆتنلەر. كامسامولبستار وريۆەلوتسيە-نك ،ئسنن مالدانتارى هەم ئانى نق ماتلاو-سللار بولدتلار.

***

فرونتتاردا دۆشمانلار ئار - مار ئيتل-دتلەر. گراژدانلار موعنشى بۆتتۆ. . . 1921 نسى ،يتل . . . ياكى ئيقتيسادى سەبەسى كوسلدى. حوزالقتى، ئيگن باتردارن زاۋ-فابريكتارذى ئاباقا باتترو - ئيلدك كۆ-قايتار تالابى ئيتى. بنعا كامساموللك كۆسى هەم ئينير گيەھى يونەلتلدى. شول ئرەوشتە سەيەسى ئۆقوعا تارتتلدى. . . ئاھلى . . .

ПРОЛЕТАРИИ ВСЕХ СТРАН, СОЕДИНЯЙТЕСЬ!

9 نسی یل سعا.

بۆتۆن دۆنیا پرالیتاری، برلەشگذ!

ئیدارا هەم کانتورانڭ ئەمریسی: Уфа, Зенцова. № 26. — — — تیلیفون № 2-83

گەزیت ئادناعا ئۆس تاپقر سنعا.

برسلەب حاقی هەر یلرده 5 تین. ئس-فس-ر. ذمی بۆته پوشتا - تیلیگراف کانتورا هەم بولکلەرنده پادپیسکا قابول ئیتێلە.

ئیعلان حاقناری.

پیتیت بولنا ئاذاقی بیتته 30 تین، برنسی هەم ئورتا بیتتەرده 60 تین. سیت ئیلالا ئیعلاندارێ 100% ئارتق.

گەزیتکه یاذلو حاقناری.

ب. ۆ. ک. پ. (ب) نڭ باشقورتۆستان ئۆلکه کەمیتەتێ هەم باشقورتۆستان ئۆذەک باشقارما کەمیتەتێ گەزیتێ.

Орган Башобкома В.К.П.(б) и Ц. И. К'а А. Б. С. С. Р.

باشقورتۆستان

BAS,QORTOSTAN

№126 Воскресенье 28 - Октябрь 1928 г. یەکشەمبێ 28 - ئۆکتەبر №126

10 یللق کۆرەش باتنرێ - لینین کامسامولێنا یالقنلێ سەلەم!

پارتنیا ساقرووێ بوینسا، یارلێلارعا تا یانپ ئورتا حەللێلەر منەێ سایوزدا کولا کتارعا قارشێ رەحیمسذ کۆرەشکه!

1928 | 10 یل تولعاندا | 1918

... یەشتەر، ۆ. ک. پ (ب) نگ ریۋەلوت ... بایراعێ ئاتتندا ساتسیالیزم ... تۆذۆلێشتنه عەمەلیرەوشتەقاتنشعذ

بۆته ئشسێ، کرذتیەن یەشتەرێنە!

10 یللق ئایقانلێ کامسامول ئۆذەک کەمیتەتێنگ حیتابنا ماهنناێ.

... قنلی سەلەم.

باشپراڤسەۋیت رەئیس ئورنباڤارێ:

موسا یوسوپۆف.

کامسامول بذنگ تۆپ تایا- نێسنبذ.

بذ قنل تەربیەه وەکیلدەرێ کامسامولدنگ 10 یللنی کونوده، ئونڭ بذذذ منەن برگە ئونکەن کونلەرن هەر واقت دوئمارسا حەترلەیبذ، ئوعا حۆرمەت ئیتەبذ.

باشقورتۆستان برلێ عەسکەری ئدارەسێ باشلغی: ئیبتەمش مالیشۆف.

کامسامول بذذڭ تۆپ کۆسەتەرێبذنمن ،بولپ بارلق ئاورلقتارذێ یگوده ،ذور بار- ذامسنبذ ،بولدێ. کامسامولدڭ یاقن کوسێ منەن بذ یولداعێ قینئاقتاردێ ...

کامسامولدنگ باشقورتۆستان ئۆلکه کەمیتەتێ مۆرەژەعەتێ.

ئیپتەشتەر! بۆگون، 29 نسی ئۆکتەبرده، لینین کامسامولێنا 10 یەش تولا. باباوای دروزینالاردان، قنل گواردیا- سنلار ئەترەتەرێنەن، یەشتەرێڭ زاوت توگە- رەکتەرلێنەن، پرالیتاریات یەشتەرێنڭ کامونیساق قوذعاللشێنڭ کوسلو ئەترەتێ - ۆ ل ک س م ئوئپ سقنێ.

لینین کامسامولێنا!

بۆگون لینین کامسامولی هەم ئاتڭ بابا- وای ئشنابێ مەرکەز کەمیتەتێنڭ یێکپ سقعان سەویتەر سایوزێندامێ ئشسلەر سینفێنڭ ئالمێ سافنێ یارتولنا 10 یل تولدێ.

بذذەێ یالقنلێ سەلەم.

10 یللق کۆرەش مۆنرەرنده کامسا- ...

BAŞQORTOSTAN

V.K.P.(b) nьn Başqortostan ølkə kəmitəte həm başqortostan ydək Başqarma gəzite.

№ 125 Jəma 1928 jьl 26 yktəber. № 125

Fən həm tixnikə

Jaңь tilifun sьbьqь.

Amirika gəzittərenen jađuvьna qaraqanda Bəl tigən ataqlь tilifun kampanjahьnьn inzinirđarь sьbьnьn baqьrđan jahav urnьna ikə tapqьr jaqşьraq ytkərgən maxsus ber eremtə jahav julьn tapqandar. Altьn menən kəmeştə ilikterđe baqьrqa qaraqanda jaqşьraq ytkərə. Ləkin ularđь qibat xaqlь bulьuьqtan qullanьrqa məmkin tygel.

Jaңь tabьlqan eremtə, iliktərđe altьn menən kəmeştəndə jaqşьraq ytkərə. Əlegə bьnьn nej[...] jahaluvь ser itep totola əle. [...] uqa timer menən nikel kere[...]ena bildəle. Xəđer əle Amirika menən Javrupa arahьnda tilifun [...] xəbərləşev qьjьnьraq tora. Bəl kampanjahь ujlaqan jul [...]nsa eşləgəndə bьl eş məmkin [...]saq imeş.

Tьraktь- aqas zavutь.

Ojađi «Furdzun» tьraktьrđarьn [...]erge vaqьtta Amirikala, kysep [...]j torqan taqta zavutь itep [...]llana başlaqandar. Bьnьn əsen [...]raktьrđьn alqь eleşen ođon ky[...]rgə berketelgən tyңərək bьsqь [...]jla. Bьl bьsqь aƀtan əƀkə, [...]raqa qьjalatьpta xərəkət itə [...]la.

Bьsqьnь xərəkətkə kilterev [...]n kəs, tьraktьr tarafьnan tyңə[...] qajьş həm teşle təgərməstər jarđamь menən birelə.

Bьsqь bik jeteđ xərəkət itə, [...] tьşqь site ber minutqa [...]000 fut jərəj- timək, kyrjьr [...]jьzьnan ike tapqьr jьldamьraq [...]raj.

Bьl bьsqь jarđamь menən [...]qastarđь, ularđьn botaqtarьn [...]qьrqarqa həm baqana, byrənə [...]evektərđe taqta itep jarьrqa bula.

Unan huң ul jeraƀtьna ber [...]t tiklem teşəp aqas teptəren də [...]rqa ala.

Bьl bьsqь iң qatь iməndər[...]ələ kenenə 20 sazinqa tiklem [...]rqa ala.

TƏRLƏHENƏN ƏD-MƏD.

* Italejanьn Terevizu qalahьndaqь darь ьskьlatьnda şartlav bulьp, 16 eşse hələk buldь.

* Girmanejanьn Derizdin qalahьnda tif avьrьvь başlandь. Balnistar avrьvđar menən tulь, bətə məktəptər jabьq.

* Quşma Amirika Eştattarьnda 6 aj esendə 390 ajrapьlan [...]vatьlьp, bьnьn arqahьnda 153 [...]eşe hələk bulqan.

Qьđьl "Jondođ" KINAHЬNDA

SЬJAHЬSTAR
6s. 7s. 30m. həm 9 s.

kassa 4s. 30 min. tan asьq

2-DƏVLƏT KINAHЬ "GURЬN"

SЬJANЬSTAR
6 s.15m. 7s..9s.45m. başlana

kassa səqət 4 tan asьq.

Aa	Bʙ	Cc	Dd	Ee	Əə	Ff	Gg	Çç
Qq	Hh	Ii	Jj	Kk	Ll	Mm	Nn	Ŋŋ
Oo	Өө	Pp	Qq	Rr	Ss	Şş	Tt	Uu
Ƅƅ	Xx	Đđ	Yy	Zz	Ƶƶ	Ьь	Ьj ьj	Vv

بلمەگەن حەرفتەرنگەذنگ ئۆشۆءا قاراپ تۆيرەنگەذا

Ber qьđьl ərmijesteң jaңь ələpsə jađqan xatь.

— .... Iptəş!

Hiңə, kən hajьn tijerlek jalqan jala tabьp sit il kapitalьnьn eşse- kerəƀtejən xəkymətenə həzymgə əđer torqan vaqьtьnda, şul jьrtqьstarđan eşse — kerəƀtejən xəkymətən qulьma mьltьq totop haqlavsь iptəşeң Əbdelxaqtan iptəştərsə qьđьl sələmemde jebərəm.

Min xəđer jaңь ələpsə uqьjjađa beləm. Ydem xəđer palkavaj eşkuldan sьqtьm, rutala jerejem, aşav- esev jaqşь, «Linin ygalugьnda» tərle gəzit- zurnaldar tulь, yktəber bajramьna «Linin ygalugьn» tərle pьlakattar menən biđəjđer, «jaңьəlep» tygərəge eşləj, qьđьl ərmijestər jaңьsa uqьjđar. Kilgən saqta ber nəmə belməj kilgən qьđьl ərmijestər nadanlьqtarьn betərep uqьrqa- jađarqa əjrəndelər, qьđьl ərmijestər buş vaqьttarьn Linin ygalugьnda gəzit- zurnal uqьp ytkərələr. şulaj iptəş qьđьl ərmijə ber məktəp ikən ul. Tik şunьhь ykenestə ydem avьrьp bьjьl manivьrqa sьqa almanьm. həm aso avьjaximdə, mupьrđa aqza bulьp toram. hər vaqьtta xat arqьrь bəjləneş totajьq. Sələm menən, Ə. YTƏCƏNEF.

Tərəkmənestan, 7-X- 28.

Bьl qьđьl ərmijes atahьna jađqan xatьnda: «ataj aşlьqtь kyberək səsergə tьrьş» aqsaң bulha zajьm al «aqsaңdь qulьnda totma» tip jađa torqajnь.

«QARAJ»

Mьnda araqь kərəkməj.

Estərle kantunь, Moraptal vulьs, Abdulla avьlьnda oşo jьl jađ kene, «patrip. jəmqijəte» ojoştorolqajnь. Ləkin «patrip. jəmqijəte ojoştorolop 2-3 aj ytevgə mьnda «araqь» kilterep tultьrđьlar. Şunьn arqahьnda avьl xalьq ađqьna qulьna aqsa toştihə lafkaqa jegerə, artьq tinen şuqa tələf itə. Mьnda 3 saqьrmqьna kaşirin rajunь, Kyzminefkə avьlьndala «qabaq» bar, şulaj bulqas bьl tirələge qaraңqь avldarđь nisek itep alqa alьp barьrqa kərək, jetməhə taqьla bьl avьlda bađar bula, badar kendə xalьq iƀerep tərlə xuliganlьqtar eşlənə.

Mьna şundaj eştərđe xətergə alьp, bьl avьlqa araqь kiltergənsə, araqь urьnьna xalqqa fajđalьqьna kitaptar kilterhələr nindəj dan eş bulьr ine. Lafkaqa perikaşcik itep, bьjl jađqьna patint menən hatevsь ber urьƀtь alqandar. Ul keşe menən his jynle məqəmələ itə belməj, başqort qatьnqьđđarь lafkaqa kilhələr, urьƀsa belməgəs ala torqan nəmələren ala almaj qajtьp kitələr. Mьna şul jeteşheđlektərđe betergəndə bьl tirələge xalьqtь kapiratifqa ьlьqtьrьrqa, kapiratiftь alqa alьp barьrqa məmkin bulьr.

Kiləsəktə bьl jeteşheđlektər bəthon. «S. ISKUZIN»

* Nizgarut gybirnahь, Arzamas əjəđe, Videskej vulьsь təbəgenə təşlək jaqьnan osop kilgən 3 bərkettəң ikəvhen avьslar atьp alьp Arzamas myzəjenə tapşьrđьlar. Bərkettərđeң hər ber qanattarь mitьr jarьmşar odonlьqta.

26-27 həm 28 yktəberđərđə

1928 nse jьlda sьqqan xuduzьstьvalь GIRMANEJA filmehe. Donja ərtise PAUL VICINIR qatьşь menən 7 ylektən dьramma

TUQЬVSЬLAR (2653mitьr)

Kartina Birgart Gauptmandьn «Tuqьvsьlar» tigən pejəsahь bujьnsa alьnqan. Kartinanьn syzate- ytkən bьvattьn 40 nsь jьldarьnda bulqan Girmaneja tuqьvsьlarьnьn baş kytareve. JƏKŞƏMBE KƏN 4 SЬJANЬS!

Anunьs: „IKENSE TORMOŞ"

23 - 28 yktəberđərđə

Xuduzьstьvalь jaңь kartina

„Keşe tьvđь"

Baş ryldə xalьq ərtise MASKAVIN ujnaj.

كۆندەلك واقيعالار:

** كازارما ئورامى، 77، ئينۋاليتتار ئەرتيلنتك مەكەزيندە ئاسقس باراتب، 100 هوملق ئاوارذارن ئورلاءاندار.

** سيرايكويتك 4 نسى نومبرلى مەكەزين كاسساءنان برمك 229 هوم ئاقسا ئورلانعان.

** ئۆفۆ ئورامى، 9نسى نومبرلى بۆرتنا «ئوروسى ليويل» گە بيلدەنك ئەنبريستتەربرليانت تيپ 47 هومما بلبالا عالپ كيتكەندەر.

** باندىيت مۆحەممەديەف تك ئاتلى فارشانى متتن ئيكتون، ياكۆلوف تيگەن كشتك كنيمەرن هالدرب ئالعاندا قولعا ئالندلار.

** ئۆفۆ باذا ر.1 ح. هالق حاريس پانق تيگەن سنگەنگە 120 هومما ئاتنىمانقان، پانقن ئاقسامن بيرمەى ئاتتى ئالپ قاسقان.

** ئۆفۆ بازارندا، تيمافييف تيگەن كرەئتليەنكە، بيللەمەتك كشلەر ئالتتن تيپ 75 هوملق باقر هالپ كيتكەندەر.

بلدرۇذەر.

شەمبى كۆن كيس سەعەت 6 لا ۋ.ك.پ.(ب) نك ۋالا كەميتەتى بۆرنندا سەيەسى مەكتەب هەم ئينستروكتر-تەفتيشسالەرتنك ئينستروكتيف كەكەشمەهى بولا. كەكەشمەگە:

گيراسكين، تيوتين، كوزنيتسوف ئەحميروۋا، [illegible]

[Remaining lines of this notice (names list, committee notice, «تارگي» notice and signatures) illegible at this resolution.]

واقتلى مەسئول ريداكتر: ع. ئيلباى

Врид. ответ. редактор Г. ИЛЬБАЙ.

باشقۇرتۇستان ماليه ح. كاميسسارلعننان

داحوتتان نالوك توراهندا.

1928-29 نسى ئاكلات يلننا داحوتتان ئالننا تۆرعان نالوك هالو ئۆسۆن باشقۇرتۇستاندا يەشەگەن بۆتە كشلەر 1928 نسى يلدك 15 نسى نويەبرندەن هوكما قالدرماى ئۆذذەرنك داحوتتارى توراهندا ديكلاراتسيالار تابشررعا تيشلەلەر.

1. ديكلاراتسيانى بۆتە ئورندارذان كيلرذەرى نالوك هالنماى تۆرعان مينيمومدان ئارتق بولعان كشلەر تابشرالار:

نالوك هالنماى تۆرعان مينيموم ميقدارى، كم ئۆسۆنلكگە قاراپ			
ئۆشۆ كشلەر ئۆسۆن هالنعاندا (تۆركۆم)	قايذا يەشەگەندە		
	ئۆفۆ قالاهى	بۆرۆ، بەلەبەى، ئستەرلتاماق هەم بيلاريت نا	باشقۇرتۇستاندك باشقا ئورندارندا
I	1080	960	900
II هەم III	700	600	500

2. داحوتتارى ساوذا-سەناعەت پريدپرياتيەلەرندەن ،بولپ III نسى تۆركۆم بويننسا نالوك تولەوسيلەر ديكلاراتسيانى ئۆذذەرنك پريدپرياتيەلەرى بولعان ئورنداعى، ئە باشقا كشلەر ئۆذذەرى يەشەگەن تۆبەكتەگى تورا نالوك ئينسپيكترتنا تابشرالار.

3. ديكلاراتسيالارذا ئشسن هەم حلمەتكەرذەرذە برككەن ئاولەوزالنمى نالوگى هالنعان حلمەت هاقى هەم داحوتتارى كورهەتلمەى. ديكلاراتسيالا 27 نسى يلدك 1نسى ئوكتەبرندەن 1928 نسى يلدك 1نسى ئوكتەبرنە تيكلم مينگللە ئالنعان داحوت كورهە تلرگە تيشلى.

4. ئۆذ پريدپرياتيەلەرن 1928-29 نسى يلدا ياپقان كشلەرذلذا داحوتتارى توراهندا ديكلاراتسيا، بل پريدپرياتيەلەر بۆتۆرۆلو منن شوندوق تابشررلرعا تيشلى.

5. ديكلاراتسيالارذى بيرمەو يەكى تيشلى سروكتان كيسكتيرپ بيرو، شولايوق تابشرلعان ديكلاراتسيالارعا ئۆتتەلمە ئيتپ نالوك ئينسپيكترذارى هوراعان مەعلوماتتەرذى بيرمەگەن ئۆسۆن - ،ئۆشۆ تيكلم ئشتراف هالنا:

I نسى تۆركۆمدەگى نالوك تولەوسيلەرگە	30	هومدان ئارتق توگل.
II « « «	100	« « «
III « « «	200	« « «

6. ئۆذذەرذە نالوك ئاكلانى كەمتو ئۆسۆن ديكلاراتسيالارذا يەكى ئولارعا ئۆتتەلمە داكومينتتارذا بلە تۆرۆپ يالعان مەعلومەت بيرگەن نالوك تولەوسيلەر-بۆتەئۆس تۆكۆمنلە- ييتايەت تەرتيبندە ياوابقا تارتللار.

7. ديكلاراتسيا بلانكالارى تورا نالوك ئينسپيكترذارى كەنسەلەريەلەرندە بوشلاى بيرللە.

8. ديكلاراتسيا تۆذو هەم تابشرو توراهنداعى بۆتە مەسئەلەلەر توراهندا تورا نالوك ئينسپيكترذارتنا مۆرەجەعەت ئيتەرگە.

باشقۇرتۇستان ماليه كاميسسارلعى. 19 ئۆكتيابر 1928

باشقۇرتۇستان ماليه كاميسسارلعى. 19 ئۆكتيابر 1928

قشقى تئياتر سيزونى ئالدننان

«باشقۇرتۇستان» گەزيتك گلاۋپاليتپراسۋيت منەن برلكتە.

قشقى تئياتر سيزونى باشلانر ئالدان 82 كەكشمە ئوذعارا.

كەكەشمە 28نسى ئوكتەبرذە- يەكشەمبى كۆن كۆندلك سەعەت 10دا «باشقۇرتۇستان» ئيدارامندا (زينسوف ئورامى 26) بولاساق.

كۆن تەرتيبندە:

بوحارسكى هەم زەيفى ئيبتەشتەرذك ۋئوذەان هەم «بنيلمى قشقى تئياتر سيزونارى» ئوراهندا داكلاتتارى ئوقللا.

كەكەشمەگە ساقذرئلالار.

1- عۆبەى دەولەتشين، 2- داوت بولنى، 3- ۋەلى مورتازين، 4- بولات ئبشمەولق، 5- سەيفى قوداشق، 6- ئورازايف، (ئاگيتپروپ) 7- تيبيتق شامسون، 8- ئالتاى، 9- ئەحمەت حەبيبى، 10- كەريم ئبدلحوزا، 11- هابدوللين، (باشپرافسوۋيت) 12- ئەحمەت ئابدوللين، 13- سەعيت سونچەلەى، 14- نەقى ئبسەنبەت، 15- حەبيبوللا عاپتق، 16- حەبيبوللا ئيبراهيمف، 17- ئيماى ناسيرى، 18- شەيحزادا واحيتق، 19- تاهيرف، 20- شاكير حەبيبوللين، 21- يافاىق ئابدوللا، 22- حەديسى، 23- مۆسليمۋا، 24- رەشيت ماعازف، 25- يافايق ميرزەت، 26- ئبلباسق، 27- ئاگيشى، عافارف سەليم، چالبشق، ئاعزامى، (تيپاگرافتيا)

ئارتيستارذان: بوحارسكى، زەيفى، زۆبەيترف، مينهازف، قازانسكى، عەلەوى، يوسوپۋا، بوحارسكايا، ئەبۆلميفتۋالار. ئيبتەشتەرذك كيسكەءى كيلوذەرى ئۆتنللە.

«باشقۇرتۇستان» ئيدارامى، گلاۋپاليتپراسۋيت.

28 نسى يلدك 3-ئا نسى ئوكتەبرندە بۆرۆ شەهەرندە ئوينالعان كرەئتيەنى حوۋالعنى نعتو زايومننك 2 نسى تيرازى 21نسى سيرييەهنە سعقان ئوتۇشتارذك

رەسمي تابليتساهى.

50 هوملق ئوتۇشار.

000175	001012	001179	001331	001348	001688
001729	002462	002721	002896	003048	003186
003592	003594	004259	004355	004372	004830
005434	005483	005681	006072	006543	006560
006640	006738	006830	006909	007175	007240
007350	007370	007544	007657	007787	007862
[illegible]					

167385	167590	167765	167799	168235	168337
168832	169606	169823	170059	170155	170551
170573	171039	171234	171263	171445	171591
171713	171954	172051	172070	172303	172441
172500	172874	173156	173301	173304	173482
173616	173721	174111	174191	174755	175010
175055	175151	175212	175387	175642	175742
175938	176056	176200	176532	176666	176745
[illegible]					

100 هوملق ئوتۇشار.

[illegible]

500 هوملق ئوتۇشار.

[illegible]

1000 هوملق ئوتۇش.

[illegible]

[Closing notice (names list beginning «پالكوف، ژيريسوف، عومرف...») illegible at this resolution.]

Уфа, типо-лит. «Окт. Натиск» БЦСНХ.

БАШГЛАВЛИТ № 613.

ماتور ئەدەبىيات ياللپىدا!

ئەندۈر دا.

دىگگەنز تاۋ.

بىلىم ھەم تەجرىبە تۇيەپ ئاولغا

قىزىل ئەرمىيە تۇرمۇشىدىن.

ئەرمىيەنەن قايتوسن قىزىل ئەرمىيستەر ئالدىداغى قايە

ئىر بورستار.

1904 نسن يىلغلاردن قايتارو-غا ئەدرلەنەبز.

بىلىم تۇيەپ ئاولغا يەمەعەت ئىشسەدەرن بولپ قايتابز.

قىزىل ئەرمىيس مادى ئەمەعەتشەن.

ملادشي كاماندىرلار يېتىشتىرىنگ.

ر. ش.

ئەدەبىيات دۇنياسىدا.

ۋاقتلق تەقدىم.

ئا. كارا.

خەبەرسىلەر كۆندەلىگىنەن.

كلوبقا توگىلى ئاس «بورىلار» تاماعىدا.

4 يىلدان بىرلى سايوزغا ئىنە ئالماي.

2 سەعەت ئىشلەي تۇرغانىسيدىكتەر

يەشەھى ئورنەك ئەرتىللا!

«تاتاي»

يەنگى حيستەر.

باتور ۋەلىنف.

مين يرلايم.

نالوك يىيو ئىشتەرى تەگگەلندە.

كانتوندارنڭ ئايرم، ئايرم ئالەعاندا.

* بىلايىر كانتوندا 269 مك 291 موم نالوك تولەنگەن. بىل. بوتە نالوكنڭ 45,6% ئن يىمان بولا.
* مەسعوت كانتوندا تولەنە تۇرعان نالوگنڭ 45,6% ئن ئوتەلگەن.
* بۈرۈ كانتوندا 15 نسن ئوك تەبرگە تيكلىم 571 مك 855 موم نالوك تولەنگەن.
* ئارعايلش كانتوندا 127 مك 206 موم تولەپ كانتورولىنىمانداك 40,5% ئن ئوتەلگەن ئەلى.
* ئامىيان-قاتاي كانتوندا 15 نسن ئوكتەبرگە تيكلىم 93 مك 25 موم نالوك تولەنگەن، بل تولەنە تورعان نالوكنڭ 48,1% ئى بولا.
* بەلەيى كانتوندا 760 مك 287 موم تولەپ بوتە نالوكنڭ 49,6% ئن ئوتەگەن.
* ئىستەرلى ئاماق كانتوندا 394 مك 182 موم تولەنپ، نوشكەن نالوك تان 49,27% ئن تولەگەن.
* ئۇقۇ كانتوندا 662 مك 258 موم بيناپ، بوتە نالوگنان 46,5% ئن تولەگەن.

Θfə jaŋьlьqtarь.

خۆكومەت مۇئەسسەسەلەردە.

1928-29نىڭ يلدا سىسىر حوژالىعى نيسك ئۆسەسەك

كاسپلانىڭ 1928 - 29 نىڭ يلعى كانترول سيفرلارى نى هۆيلەيدەر؟

س-س-س-رداعى هەر بر مۆئەسسەسە هەر بل ئالدىنان شول يلدا نەمەلەر ئشلەرگە تۆ-بلاوى تورامندا پلان تۆزە. بۆتە س-س-س-رعا دەولەت پلان كەميسيەمى شول پلاندارى قاراپ، بلرلەشترەپ، ئبل حوژالىعىنىڭ هەر بر

تاوار حاقى ئارزانايتو.

ئاول حوژالىعى كوبمىڭ تاوار بيرەسەك.

دەولەت پلان كەميسيەمىنىڭ كانترول سيفرلارنا قاراعاندا 29 - 1928 نىڭ يلدا ئاول حوژالىعى 19ميليارت 600ميليون هومىڭ

كوبمىڭ تاوار ئشلەنەسەك.

28—1927نىڭ يلدا س-س-س-ردا ئۆرىڭ هەم ئواق إسەنەعەت 6 ميليارت 175 ميليون هوملىق تاوار ئشلەگەن. ئە 29—1928 نىڭ بىلدا 18 ميليارت 455-ميليون هوملىق تاوار ئشلەيەسەك، يەعنى بلترعىنان 2 ميليارت 280 ميليون هوملىق كوبيرەك بولاساق.

تاوار ئشلەوىنىڭ بىلاي قاپىل ئارتىپ كيتووىنىڭ سەبەبى موكەن يلدارداپ ياڭى زاووت هەم فابريكتار سالوعا هەم ئيسكى زاووتتارىڭ ئورولوشتارىن پاكرتو هەم ئارتىرتوعا 4½ ميليارت هوملاپ ياڭى كاپيتال ئۆ-تولو شولاپوق ئيليكتىرلەشتىرو ئشى بايتاق ئالعا كيتودەن كيلە.

29—1928 نىڭ يلدا س-س-س-ردا يا-

كينبلك كووك نەمەلەر ئيشرلەو يەعنى يېكل سەنەعەت بلترعىنان 16% ساماعى ئارتاساق، يېكل سەنەعەتنىڭ ئاور سەنەعەتتەن ئارتىتاراق قالووىنىڭ بر سەبەبى حەذر بىندە

سەويەتتەرگە ياڭىنان هايلاو كامپانياهى ئالدىنان

ئاكلاتو كامپانياهى 1 نىڭ دېكەبردەن باشلانا.

سەويەتتەرزىڭ حيساب بيرودەرى دىكەبردە بولىپ، عينواردا هايلاودار باشلاناساق. سەويت تەرزىڭ ۋولس، كانتون ئسيزدارى فيۋرالدا، بۆتە باشقۇرتۇستان ئسيزى 13 نىڭ مارتتا بولا.

باشسيك ياندىداعى مەركەز هايلاو كەميسيەهى ماتيريالدارندان.

شلانب، ۋولس ئسيزدارى فيۋرالدا بر-20 منىنە تيكلم. كانتون ئسيزدارى 20 بر ۋرالدان 10 مارتقا تيكلم ئۆتكەرگەسەوىت تەرزىڭ بۆتە باشقۇرتۇستان ئسيزى 13 نىڭ مارتتا يتيارعا بيللەنگەن.

ياڭىنان هايلاودار ئاول سەويەتتەرندە 1 نىڭ عينواردان باشلانب، 1929 يلدىڭ 6 نىڭ فيۋرالندا بۆتەرگە تتيش. هايلاو يلىشتارى ۋولس هايلاو كەميسيەلەرى پلانى بوينسا بيللەنگەن سروكتاردا بۆتە هايلاو

شواوق واقتقا حالقنى هايلاو تۆبەكنەرندە بو-لو، بۆرتدار بيللەو ئتى‌لە بۆتەرگە تتيش. هايلاو حۆقوقتان مەحروم ئيتلوسنلەرزىڭ ئيس-ملكتەرن ئوذو10نىڭ ديكەبرگە بۆتۆب شولوق واقتقا هايلاو كەميسيەلەرى تاراف نان حاقعا ئيعلان ئيتلرگە تتيشەر.

ئاگلاتو كامپانياهى بۆتو منەن حيساب بيرو كامپانياهى باشلانا. ئبل 1 نىڭ ديكەبردەن 1 نىڭ عينوارعا تيكلم باراساق. بۆتە هايلاو ئوچاسكالارندالا حيساب بيرو يىلياشتارى ئۆتكەرلە. بتندالا يارلىلادىڭ ئلقتر وعا ئايرم ذور ئيعتيبار بيرلرگە تتيش. ئبل كامپانيا ئيك كيك تۆۆتە ئۆتكەرلب، ئاندا سەويەتتەرگەننە تۆگل، ئالارزىڭ ئايرم ئاەزالارى ئۆذ رايوندارندا حيساب بيررگە، ئالارعنالا تۆگل، ئاولدىڭ ئاگرانوم، ۋراچ ئوقىتوسى كووك ئشىلارى‌لە حيساب بيررگە تتيشەر. حيساب بيرو يتيلشتارندا سەويەتتەرگە حالق

پارتيا يەچەيكەهى بولماعان ئاولدارذا وەكيلەلەر يىيلشى هايلاب بولامى؟

وەكيلەلەر يىيلشارىنىڭ ئش‌ئۆتكەذەتشى گرۆپپەن قاتنقدارى بولىڭى پراگرامامى بوينسا فقەت پارتيا ئۆيۆشمالارنىڭ يتندەك سىلگى ئادىندا بارب، ئۆرنداعى پارتيا، سەويت هەم پراقسايوز ئۆيۆشمالارى ئالىپ ئورعان بورستار منەن بەيلەپ ئالب بارلا.

حەبەرسلب وەلى ئيبتەش يوسوپڤنىڭ: - بىذىڭ ئاسولى ۋوللستدا 21 ئاول بولهالا، شولاردىڭ نيبارى 8 منىنەگننە وەكيلەلەر يىلشارى هايلانعان. قالعانداردا يوق. ئيىستروكسيا بوينسا، وەكيلەلەر يىيلشارى پارتيا يەچەيكەمى بولعان ئاولداردا‌عنا هاي-

قارامتقان ئاولداعى مەڭنى ئۆيۆشمالارى ئشندە ئۆذئنە تتيشلى، ئۆرىندى ئالرعا تتيش ئۆلكە قاتنقدار بولىڭى مادبرووڭ

بولعان ئاولداردا، ب) پارتيا ۋولكومى يەكى ياقنداعى يەچەيكە ئۆذئنىڭ ئاعزالارى ئاشا وەكيلەلەر يىيلشنا يىتەكسلك ئيتە ئالا تورعان ئاولداردا هەم ۋ) شيفلىق ئيتوسى يەچەيكەلەر تارافتان وەكيلەلەر يىيلشارلىنا تەرتيبلى يىتەكسلك بولعان ئاولداردا هايلانا ئالالار.

> **نويابر هەم ئالداعى ئايذار ئۆسۆن**
>
> **«باشقۇرتۇستان» هەم «هابان»عا**
>
> يازلىب قالرعا تريشعىذ!
>
> پادپيسكا تيك ئاي ئاذاعنا تيعلم گنىنە قابول ئيتلى، ون ئۆنۆنتماعىذا يوقها نويابر ئاينا گەزيتهىذ قالرهىعز.

هالقىنى قاراشتار يناياتى.

يۆذ مگذەرذى سەۋيت قاذناهى‌كيرى قايتاررعا كەرەك.

ئوچەربودينيە هەم ئۆيۆشمالار ئسندە بولعان بورستارزىڭ (задолженность) نار-مال حەلدەن سمب كيتوذەرى توراهندا بركنە تاپقر تۆگل، بر نيسە قات يازىلدى هەم تيشلى كورمەتمەلەر بيرلدى، پارتيا ئۆلكە

چوربوذينيەلەرذىڭ يتەكسلەرى تارافتان بر نەمەلە ئشلەنەگەن، تيشلى سارالار كورلمەگەن، 133،477 هوم ئاقانى يولاپ سونقا بيرزگەن، لەكين يولامعان سرممالار كوپ ئەلى.

كامينتيرن

ئيمپيرياليزم هوعشتارى قورقنستارى توراهندا

> كامينتيرنىڭ VI - نىڭ كونگريسى هوعش قورقنستارنا قارشى كۆرەشو توراهندا نى ئەيتتى؟

كوپتەن تۆگل، «پراودا» گەزيتنەندە كامينتيرنىڭ VI- كونگريسنىڭ ئيمپيرياليزم هوعشى قورقنسنا قارشى كۆرەش توراهن-داعى ريزەلوتسيەمى ئيعلان ئيتلدى. ئبل داكومينت دۆنيا كاموونيزم قوذعالشنىا ماركس-

قالدتلار، يذىڭ ئارتتان كاپيتاليستتار، مي-شەويكتەرذىڭ باردامى ئارقاهندا، كوپ ئورن-لاردا باش كوتەرگەن ئشسى، كرەئتيەنلەر قوذعالشن عايت قاتاق منەن باستررذلار، ئيذلگەن حالقتارذىڭ مللى ريزەلوتسيون قوذ-

بنى، ئيمپيرياليستارذىڭ دۆنيانى ياڭى-لان بولو، كالونيالار، تەبير ئۆتكەرو هەم سي-ال باذارى ئۆسۆن، بيرذەنى منەن ئالىپ بار-هان هوعشتارنا قارشى كۆرەشنى، بىذ، كالونيا هەم يار. كالونيا ئيلدەرنىڭ مللى

ئۆلكە قاتنقدار بولىڭى هەم سەويت ئيتۆسۆن.

لەمەى،تۆرۆپ، هوعشقارشى كۆرەش ئالىپ بارلىپ بولماى،

بورژووا ئالداقسلارنىا هەم فاشيستارذىڭ يانو-يبوتلىق (واتانسلاق) ئاگيتاتسيالارنىا قارشى

ПРОЛЕТАРИИ ВСЕХ СТРАН, СОЕДИНЯЙТЕСЬ!

بۇتۇن دۇنيا پرالىتارى، برلەشكەز!

9 نچى يل سانى.

باشقورتۇستان
BAS,QORTOSTAN

ۋ. ك. پ. (ب) نڭ باشقورتۇستان ئۆلكە كەميتەتى ھەم باشقورتۇستان ئۆزەك باشقارما كەميتەتى گەزيتى.

Орган Башобкома В.К.П.(б) и Ц.И.К'а А.Б.С.С.Р.

ئيدارا ھەم كانتورانڭ ئەدرىسى: Уфа, Зенцова. № 26. — — — تيليفون № 2-83

گەزيت ئادناما ئۆچ تاپقر سنغا.

بىرسلىپ حاقى ھەر يغرده 6 تين. ۋس-فس-ر-دا ئالمى بۆته پوشتا-تيليگراف كانتورا ھەم بولكتەرندە پادپيسكا قبول ئيتلە.

ئيعلان حاقتارى.

پيتيت بولغنا ئاخرغى بيتتە 30 تين، برنچى ھەم ئورتا بيتتەردە 60 تين. سيت ئالا ئيعلانلارى 100% ئارتق.

گەزيتكە يازلو حاقتارى.

№ 125 Пятница 26 - Октябрь 1928 г. يۇما 25 - ئوكتەبر №126

س - ديماكراتتار ميونحيندە - گلادباحتا توقوسلارن ھاتتىلار.

لودز زاباستوفكىسىندە رەسمي ئرەۋشتە يۇتورۇلدو تيپ ئيعلان ئيتوگە قاراماستان، ئشسىلەر ئش باشلاماي تۇرالار.

گيرمانيالا رەين-ۋيستفال مەعدەنسىلەر سايوزى برنچى نويەبردە 280 مڭ ئشسىنى ئورن ارتان ئاعارعا بولعانلار.

دۇنيانڭ تۇرلو مۇيۇشتەرندەن

ساتسيال ديماكراتتار ئشسىز لەرنڭ ھاتقاندار.

مانگوليا حالق ريۋەلوتسيون پارتياھننڭ ئسيز

گيرمانيا - فرانسيا ئاراھندا بۇدول.

ھامبورگتا كاموونيستار ديمانستراتسياھى.

ئانگليا - فرانسيا سەويتكە قارشى بلوك ئويۇشترا.

فرانسيا- پولشه ھەم رومانيا ئاراھندا س س س رعا قارشى ھوعش سايوزى تۆزۆلگەن

ئانگليا مەنەن فرانسيا ئاراھندا يەشرن كيلشو و ياھالو ئراتلانا.

فرانسيا، پولشه ھەم رومانيا ئاراھندا س س س رعا قارشى سايوز تۆزۆلگەن.

فرانسيا - ئانگليا ئاراھندا يەشرن كيلشو ئراتلانا.

ريم - ئيتاليا گەزيتەرى فرانسيا مەنەن ئانگليا ئاراھندا يەشرن كيلشوبارلق حەبەرلەرن

لوزدا زاباستوفكا يۇترلھەلە ئشسىلەر ئشكە بارمايدار

لودز زاباستوفكاھن ھاتتىلار!

لەكين ئشسىلەر لودز زاباستوفكاھننان ھوڭ ياڭن كۆستەر مەنەن ريۋەلوتسيون كۆرەش يولنا باتاساق.

(پراۋداھنان)

يارذام كەميتەتەرنڭ بۇ گۆنگۆ بورستارى تۇراھندا.

باشقورتۇستان ئۆلكە ئوذ ئارا يارذام كەميتەتى پلينومى ئايقاندى.

ئوشو 27 نسى ئوكتەبردە باشقورتۇستان ئۆلكە ئوذ ئارا يارذام كەميتەتنڭ پلينومى بولوب، بۇتە تەرەسەى يارذام كەميتەتەرنڭ ئش ئسيزنى سماعان قارارذار ھەم پارتيانڭ 15 ئسيزنڭ بيرب قالدرعان ديركتيفارى ئايقانى مەنەن باشقورتۇستاندا كەميتەتەر ئالدندا تۇرعان بورستارذى بيكتو ھەم بيلەلەو مەسەلەھى قارالاق.

سەويت يۇمھورييەتەرنڭ سايوزندا ياڭلقتارى.

كانتراكلاشب يتن سەسو ئارتتررلا.

مەسكەو. ئالداعى يلڭ رس ف س ر دا كانتراكلاشب 470 مڭ گيكتار يتن سەستەرلەسەك. ئيك كوپ سەستو ۋياتكا گوبيرنامندا بولاساق.

ياڭ ذور ھابن زاۋوت ھالنا.

كراسنادار. بلنداعى ذور ھابن زاۋوتى ھالنب يۇتوب كيلە. 720 مڭ موعا ئوتشب يلما 164 مڭ توننا ھابن ئشلەيەسەك.

بانديتتارعا حۆكۆم.

سەمەرقەنڭ. بەعبودى قالاھندا 26 باندىت مەنەن 7 سەويت ئشسىھنە حۆكوم با-

ئورالدا ياڭ 800 كالحوز.

ئسۋيرتلوفسكى. ئورال ئۆلكەھندە. ئالداعى برنچى ئوكتەبرگە تيكلم ياڭنان 800 كالحوز ئويۇشتررعا قارار بيرلگەن. بلاردا 37 مڭ كرەستيەن حوزالعى برلەشترلەسەك. بلنان ئش 2020 ماشينا شيركەتى، ميليارتسيا شيركەتى، سەسوسلەر شيركەتى كوۋك برلكتەر ئوذولەسەك.

ئاتاقلى ماركسيس تاريحسى پرافيسسر م. ن. پاكروفسكى

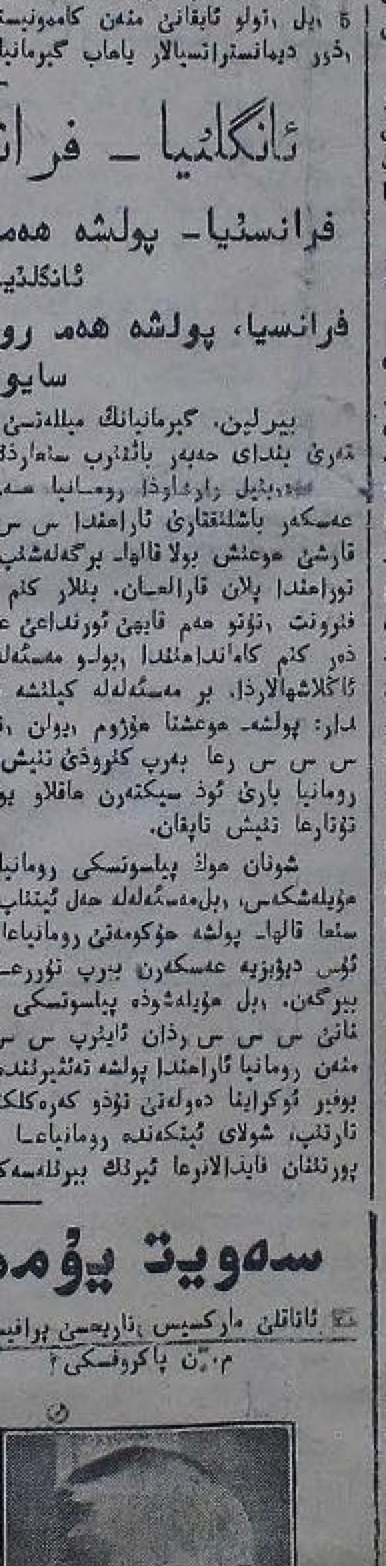

(ئاۋلونتا 60 يىل، تولو ئايقانلى)

باتراك توقوسلارعا تستيپيندييە.

بيل سەسو مايذانى 4,62 پراتسينتقا ئارتقان.

يەش ديڭگنذسىلەر ديڭگنذ ئشنە ئويرەنەلەر.

Bөtә donja' pьralitardarь, beregegeđ!

BAŞQORTOSTAN

V.K.P.(b) nьn Başqortostan əlkə kəmitəte həm başqortostan ydək Başqarma gəzite.

№ 124 Şarşambь 1928 jьl 24 yktəber. № 124

Bьl nasar qəđətkə qarşь qьrqa kөrə şasьv kərək.

Avьl kerəhtejəndərenen̡ cş[…] menən qunaq saqьrьşьv […]ddəre barlьqьn hər kem belə. […]l iħke tormoş qaldьqьnьn̡ […]lьqqa nej tiklem đьjan kilgəne turahьnda beđđen̡ gəzitdə əđ jađьlmanь. Bьnь təkerarlap toralьla tygel. Bьl turala […] ber avьl əktife, uqьtьvsь, avьl sevit persidətele həm başqalar […]rəħtejən jalpьhь arahьnda xu[…]qtь jemerə torqan bьl iħke qəđətkə qarşь kөrəş alьp barьrqa […]eştər tir inek; Ləkin əle beđđen̡ […]p avьldarđa avьl səvitenen̡ persidətele, skrilarь həm aqzalarь […]ajuq uqьtьvsьlarđьnda qajhь […]ndəre avьldan- avьlqa qunaqqa […]rep, qьş ytkənsə ber nisə tap[…] 4- 5 kөndəren uđqarьp qajtqandarьn osoratьp bula.

«Ytkən jьl «Jan̡ьavьl» gəzitenə «Uqьtьvsьlar aşqa jərergə […]eştərme» tijən mavzuqьla ber […]em fiker alьşьp, uqьtьvsьlar aşqa jərergə tejeş tygeldər tijən […]dəmtəgə kilengəjne. Bьna şunьn̡ hьmaq avьl səvit persidətele, skritarь həm aqzalarьnьn̡ qunaq saqьrьşьv, qunaqqa jərergə tejeşlelektəre turahьnda fiker alьşqanьda jaqşь bulьr ine.

Bьl qunaq saqьrьşьv xuzalьqtь imgətev menəngenə qalmaj, […] ber nisə keşenen̡ vaqьthьđ […] aħtьna kerevenələ səbəp bula.

Məħələn: ytkən jьlda Bələbəj kantunьnьn̡ ber avьlьnda ber tuj bulьp ber xuzaqaqьna 6 sanalь […] kilgən. Bьl qunaqtarđьn̡ […]enen̡ qatьnь sixutka avьrьvlь bulьp, ydenen̡ an̡hьđlьqь arqahьnda; saqьrqas barajьm əle, qunaqtarđьn̡ qьđьqьn qarapqьna bulhьla ultьrьrmьn tip barqan. Qalqan biş qunaqtьn̡ bөtəhenendə imə torqan berər balalarь bulьp, bişəvhendə ejđen̡ ber bosmaqьna səngeldək aħьp urьnnaştьrqandar. Tege sirle qatьndь şunda balalarqa mikьruptarьn səsep ultьrqan. Qunaqtar aşaqandar, eskəndər, jьrlaqandar, bejegəndər. Ə sirle qatьn alarđьn̡ qьđьqьn qaraqan. Şulajtep ber өjđə 6 simejə 5—6 kөn butalьp qunьp taralqandar. Kem sirle, kem tađa uqa əhəmejət birelməgən.

Hədəmtələ: ber ike aj ytkəstə tege sirle qatьnda, tujđa bulqan biş bala bişəvhelə sixutkanan ylgəndər.

Bьna bьl ber tujđьn̡ min belgəngenə qorbandarь, min belməgən đьjandarь unьn̡ əllənej xətlem bulqandьr.

Bьna bьndaj vaqiqalar avьldarđa jəđərləp osoraj. bьlarđь jađьp bөtərlek tygel.

Qьħqasa sunьqьna əjtke kilə: Xuzalьqqa zarar itə torqan, kyp keşelərđen̡ vaqьthьđ qəbergə inevđərenə səbəp bula torqan bьl iħke qəđət eskele qunaq saqьrьşьv, eskele tujđar menən kөrəşev julьnda in̡ əvvəl avьl səvittəren, unьn̡ aqzalarьn, diligatkalarđь undaj tujđar həm aqaj- ene ber bulьp eske əđerləp qunaq saqьrьşьvđarqa quşьlmaħqa məzbyr itərgə. Şunьn̡ menən bergə avьldarđa hər ber səvit aqzahь həm diligatkalar və başqa an̡lь qatlam aktif yđ avьldarьndaqь joqoşlo sirle keşelərđe tikşerep belep, avьl səvitenə belderergə, avьl səvittəre ularđь şul tirələge tьjbьj punkttarqa belderev menən bergə undaj joqoşlo avьrьvlь keşelərđe qunaqqa, tuj- jьjьnqa jөrөtməv sarahьn kyrergə tejeştər. I Ş.

Jan̡ьəlep menən başqortsa baħьlьp sьqqan kitaptar.

QƏMƏLI BAŞQORT TELE DƏRESLEGE. II nse baħqьs məktəptər tixnikumdar həm rabfaktar đaqь sittər esən berense kitap. Jađьvsьlarь Z. Zakirьf, Ş. Curajьf. 96 bitlek kitap xaqь 60 tin.

QAN. xikəjələr, ədəbi ədəmtələr jьjьntьqь. Jađьvsьhь Bulat. 47 bitlek kitap, xaqь 32 tin.

PЬJANIR MARAT. həm başqa xikəjələr. Kyserevsehe N. Janbarisьf, ojoştьrvsьhь Əxəj. Alparьf. Jaqşь qaqьđđa baħьlqan hyrətle kitap. Xaqь 20 tin.

QUJAN KANTUN. balalar esən xikəjə. Urьħsaqa ejərep jađьvsьhь X. Əbderəşit. Jaqşь qaqьđđa baħьlqan 15 bitlek kitap, Xaqь 12 tin.

NIGЬR BALAHЬ BƏLƏKƏJ NISURAJ Jađьvsьhь Valintin. 12 bitlek xikəjə. Xaqь 10 tin.

Unan hun̡ ydək jan̡ь başqort əlifbahь kəmitəte tarafьnan qərəp telendə baħtьrьlqan:

BAŞQORTOSTAN BERENSE JAN̡ЬƏLEP KANFIRINSEJƏ HENEN matirijal həm QARARĐARЬ. X. Əbderəşit ridaksьjahьnda baħьlqan. xaqь 25 tin.

JAN̡ЬƏLEPBEJĐE TORMOŞQA UĐQARЬV JULЬNDA. bьl turala başqortostan xөkymətenen̡ dikritь, başqortostanda jan̡ь əlepbejđe tormoşqa uđqarьvđьn̡ bişjьllьq pьlanь həm başqalar. Q. Qasimьf ridaksejahьnda başqort həm tatar teldərendə baħьlqan. Xaqtarь başqortsahьnьqь 22 tin, tatarsahьnьqь 25 tin.

Bьl kitaptarđь уфа, «БАШКНИГА» ədrise menə horatьp aldьrьrqala bula.

واقتلی مەسئول ریداکتر: ع. ئیلبای
Врид. ответ. редактор Г. ИЛЬБАЙ.

حەبەرسئلەرئڭ IV نسئ كەڭەش مەهئنە باشقۇرتۇستانعا 2 ئور-رئ بيرئلە.

تۇگەرەكتەر ئيئەب بيرۇئڭ ئانئقتردا ئشن‌هەم ئاول حەبەرسئلەرئنئڭ بۇتەسايوز دەومەللەگى IV نسى كەڭەشەن ،بئيو ئوڭ كەميسئيەن قارارى بويئسا باشقۇرتۇستاندان كەڭەشەگە بارۇ ئوسۇن ئيكى ئورن بيرللى.

قشقی تئیاتر سیزونی ئالدئنان.

«باشقۇرتۇستان» گەزيتئ گلاۋپاليتپراسۋيت منەن برلكتە

قشقی تئیار سیزونی باشلانر ئالدان كەڭەشمە ئوذعارا.

كەڭەشمە 28 نسئ ئوكتەبردە.يەكشەمبى كۆن كۆندئڭ سەعەت 10 دا «باشقۇرتۇستان» ئيدارامئدا (زيننسوف ئۆرامئ 26) بولاسائ.

كۆن تەرتيبئندە:

بوحارسكى هەم زەبئی ئيبتەشتەرئڭ «ئۇذهان هەم ،بئیلەن قشقی تئیاتر سیزونلاری» توراهئدا داكلانتارئ قويئلا.

كەڭەشمەگە ساقرئلالار.

1– عۇبەئ دەولەتشين، 2– داوت بولتئ، 3– وەلى مۆرتازين، 4– بولات ئيشنمەولى، 5– سەئيفى قوداشى، 6– ئوراذايف (ئاگيتپروپ) 7– تيپيش شامسون، 8– ئاللاى، 9– ئەحمەت حەبيبى، 10– كەرىمى ئيدلحوزا، 11– عابدوللين (باشپراقساۋيت) 12–ئەحمەت ئابدوللين، 13 سەعيت سونچەلەى، 14– نەقى ئيسەنبەت، 15– حەبيبوللا عابيدى، 16– حەبيبوللا ئيبراھيمى 17– ئيماى ناسيرى، 18– شەيحزادا واحيتى، 19– ئاھيرى، 20– شاكير حەبيبوللين، 21– ياقاپى ئابدوللا، 22– حەديسى، 23– مۇسلىموا، 24–رەشيت ماعازى، 25– ياقاپى عيززەت، 26– ئيلباسى، 27– س. ئاگيش.

ئارتيستاردان: بوحارسكى، زەبئى، زۇبەيرى، مينهاژى، قازانسكى، عەلوى، بوسوپوا، بوحارسكايا، ئەبدولمينۋالار.

ئيبتەشتەرئڭ كيسكمەى كيلوذەرئ ئوتئنئلە.

«باشقۇرتۇستان» ئيداراهئ، گلاۋپاليتپراسۋيت.

өtө jan̡ьlьqtarь

ئۆفۆلە ئوت هوندئرو قۆرالدارئ ئارتا.

پرافسايوزدارئڭ ئوذەك ئۆيۆشمالارندا.

ئۆفۆ نيسك ئوذە

مەعاريف يۆرتۆندا ئسكەنلئك

باشقۇرتۇستان حەبەرئ بوينسا تيكشئرئو

ساوذا تركەو ئيعلانلارئ

داحوت نالوگئ توراهندا.

يوعالتقاندار.

Qьđьl "Jondođ" KINAHЬNDA

SЬJANЬSTAR 6s. 7s. 30m. həm 9 s.

kassa 4s. 30 min. tan asьq

23-24 həm 25 yktəberđərđə Xuduzьstьvalь Cirmanьja kartinahь 6 byləktə dьrmma.

BIRLINDEN̡ HUN̡QЬ IZVUZCIGЬ

Pьragьrammanan tьş savkinanьn̡ in̡ jan̡ь 40 nsь numirlь ZURNALЬ

Anunьs: 26 yktəberđən „TUQЬVSЬLAR“

2-DƏVLƏT KINAHЬ „GURЬN“

SЬJANЬSTAR 6 s.15m. 7s. 9s.45m. başlana

kassa səqət 4 tən asьq.

23—28 yktəberđərđə Xuduzьstьvalь jan̡ь kartina

„Keşe tьvđь“

Baş ryldə xalьq artise MASKAVIN ujnaj.

Sizun bөtөv səbəple 3 ense dəvlət kinahь „IĐEL“ 17 nse yktəberđə jabьldь. 24 nse YKTƏBRĐƏN jan̡ьnan rimunt jahalqan 1nse DƏVLƏT KINAHЬ

„URAL“

asьla. Asьlьv kөnөndə

Keşe tьvđь kartinah barasaq. baş ryldə xalьq artise MASKEVIN ujnaj

نويابر هەم ئالداعئ ئايذار ئوسۇن

«باشقۇرتۇستان» هەم «هابان» عا

باشقۇرتۇستان ئالتىن - باقىر ئۇساقتارندا.

ئىشسىلەر ئاراھندا ھاولق ئىشتەرنى ياقشىرتىرعا كەرەك.

تۇرلاق ناسار.

تاك - بىلىم ئىشتەرنى.

ئىشسىلەرنىڭ تەقدىمدەرنى ئۇتەلە.

ئىشسىلەردىڭ دۇيۇم سابرانىيالارنى ھەم كەكەشمەلەرنى ئۇز واقتىندا ساقراپ، كۆپ ئىرتىبىندەرنىدە، ھوزالىق ئۇرگىندارنىڭ ھىساپ داكلاتتارنى ھەم ئىشسىلەرنى قىلغىيندىرا ئۇرعان مەسئەلەلەر قويىلا، شوعا قارامانان، ئىشسىلەردىڭ دۇيۇم سابرانيا ھەم كەكەشمەلەرگە يۆرۆدەرنى، شولارنىق قاتناشودارنى تۆبەن. بىكرەكتە، ھوزالىق ئىشتىنە بەيلەنگەن ئىشسىلەرنىڭ ،بل ئىشكە قاتناشودارنى ھەم ئاكتىفلقتارنى تاسار.

قارت ئىشسىلەردىڭ قاتناشودارنى يىاقشى، ھەر بر مەسئەلە بويىسا، عەمەلى ئىش بولدارنى كورسەتوگە تىرلشالار.

مۆھيم تۆذەتو.

گەزيتىبىزدىڭ ئۇتكەن نومىرندا «باشقۇرتۇستان ئالتىن-باقىر ئۇساقتارندا» تىگەن بولىكتە تۇبە رودنىكى تۇراھنداعى بىكبايق موذدەرنىڭ ئاذاعىدا ياكىلشلىق منەن ھاشيم ئاعايدىڭ گەزيتىبىزدىڭ ،ئول نومىرندا ئىنىمەنى قالعان، بىبيراي رودنىكى تۇراھنداعى موذدەرنىڭ ئاذاعى ئىنىدرىلىب يىبەرلگەن. شونىڭ ئۇچۇن، ئۇتكەن نومىرداعى بىكبايق موذدەرنىڭ ئاذاعىنداعى «ئىشسىلەرنى ئورلەتو ئىش» تىگەن باشتان موكمەرگە ئۆلۈشتىن گەزيتىبىزدىڭ بۇگۈنگى نومىرنداعى ھاشيم ئاعاى موذدەرى ئاذاعىدا قوشب، تۆذەتلب ئوقوونى ئۇتىنەبىز. ئىدارا.

ئىش كۈنىمدەرنى واقتىندا بىرلەمىي

ھوزالىق ئۇرگىندارنى، بلعا تىكام، ئىشسىلەردىڭ ئىش ھاقتارن ھەم ئىش كۈنىمدەرن ئۇز واقتىندا بىروگە ئارتىق ئىبتىبار ئىتمەى كيلدى. قايىن بر واقتاردا كولدوگووردارنىڭ ئادمينىستراتسىيا تاراقتان بۇزلعان واقتىنلا بوللا.

ھەذرگى كۆندە، ئىشسىلەردىڭ ئىش ھاقتارن برنى تىكلم كونەرو ھەم ئىش كۈنىمدەرن ئۇز واقتىندا بىرو تۇراھندا، كولدوگووردارنى ياقشلاب ئۆذوگە بىك ذور ئىدرلكەر ئالب بارللا.

بىذدە شونى كۆتەبىذ.

سىباي رودنىكى ئىشسىلەرنى ھەلى تۇراھندا.

ك. پ (ب) نىڭ باشقۇرتۇستان ئۆلكە كانترول كەمىسيە ئاعزاھى ھاشيم ئاعاى ئەبدۇلمۇئمىنىڭ نەمەلەر ھۆيلەى؟

سىبىاي رودنىكىنلەنە 258 ئىشسى بۇ- لىب، شونىڭ 108 ئىشاننى شاھتى بور، قالىعانى سيزون ئىشسىلەرى. ئىشاننى ئىشسىلەرنىڭ $55^{0}/_{0}$ ھەم سيزون ئىشسىلەرنىڭ يۆتە ئاسە تاتار-باشقۇرتتار.

باشقۇرت ئىشسىلەرنى ئاراھندا باقىنى ئىشتەر يوق. بىلارنى ئىدرلەو ئۇسىن يەش ئىشسىلەرنى بىلكەنەرگە بركىتايلە. ئالاردىڭ قاتناشارنى ھەم ئۆيرەتوھەرنى قەنەعەتلەنرلىك تۇگىل.

،بل تەكگەلە تىنشلى بولعان ئوبۇشمارتىق ئىبتىبار ئىتمەيدەر.

ئىگىن تابشىرو دوگوۋرذارن بۇذوسىلارذى ياوايقا!

ئىگىن ئەذرلەو ئىشىندە يەمىز كورنىشتەر تووذروسى ئىگىن ئەذرلەوسىلەرگەسىك قويارعا كەرەك.

ئىگىن ئەذرلەوذەگى يىتىشىذلىكتەرذى بۇتۇرو يولندا ھۆكۈمەت سارالارى.

ئىگىن ئەذرلەوذەگى يىتىشىذلىكتەر.

باكىي قارامالىق ئاولى ئۇرشەكبىن ۋولسىندا (ئىسەرلى نام.اق ك.) ئىبكى ئىبكەك ئەذرلەو يونكتنى بار. ئاول ھوزالىنى ،بورس شىركەتنى ھەم پاتىربىيل يەمىبەتنى. ۋولىسباشقارماى ھەم باشقا ئۇيۇشمالار منەن ،بل تورالا ئاللدان ئەذرلەك ئاللب بارلب، باشسابۇزدان وەكىل بارعانسى تنىشلى بولعان سالاردى كورلب، بوعارى ئۇرگندارذان كىلەگەن دىربكتىفتارعا ئايانىب ئىگىن ئاللو ھاقتارن بىلدەلەب بۇتە ئىشتى بۇتۇرۇب قويالار.

بر نىسە كۆندەن ھوڭ باشسابۇزدان پراۋلىنيىيا ئاعزاھى ئىبتەش مىبحوف كيلە.

بلنداعى ئىشتەرذەك نىسك بارلونى ھەم ئىشسىلەر تاراقتان ئىشلەنگەن ئىشتەرذى نقلاب تىكشىرلب قارامايسا ھنز بر نەمەلە بلمەيىنەك. باكىش ئىشلەگەنىڭ، تىب بر نىسە ئىبتەشكە ۋيكوۋر بىرە، ئالاردى «مات» قويۇنلا قويۇندۇرۇب ئالا.

بنان باشقا ھوكومەت تارافتان بىلدەلەگەن ئىبكىن ھاقىن ،ئورلىندىڭ ئاللنمنىا قاراپ ،بۇت باشىنا 4 كنە تىن ئارتقرا.

بىنى بىذگە كىم تۇشۇنذۇرر ئىكەن؟

ئىگىن ئەذرلەو ياقشى بارا.

ئىگىندى كەم ھاق منەن ئاللرعا ترىشا

مەكتەپكە ئىيە ئاللماعاس يەللەپ كيتكەندەر ئىيندى.

ئىگىن ئەذرلەو كامپانياھنى ئەذرلە-تىرەك قارشى ئاللرعا كەرەك.

برانىنوسقا قارشى كامپانىيانىڭ ھۆذۆمتەلەرى.

بىنان بر نىچەئلم ئىلك، گىرمانىيا ھۆكومەتنىڭ (بىلىدا ھوكومەت باشىندا سانسىيال ديماكراتتار ئولتارا) برانىنوستار (موعش كەسەعى) ھالو تۇراھنداعى قارارنى ئۇكابىن منەن، گىرمانىيا كامپارتىياھىنىڭ باشلاونى ئار-

مىلىيون ئاراھندا، ،بل بلعى يادعى پارلامىنت ھايلاوذارنى واقتىندا كامپارتىيا كانديداتتارنى بىرلگەن ت.اوشتار ھانتان دا شولايق 1926 نسى يلدا پاھالعان ئىلككى كنەزدەرگە كانفيسكاوايت ئىبتلىپ ئاللعان ھالدارن قايتا...

ئيمى ناسيرى.

پرالېتارىيات ئوزەگىندە باشىكتىڭ 3 نسى سيسسيەھى.

سيسسيەنىڭ ئاسىلوۋى.

ئشسىلەر تۇركۇم- تۇركۇم سيسسيە ئاسىلاساق ئورىنىا ئاعىلالار.

منىا سەعەت 7نى موھارعا ياقىنىلاپ كيلە. سيسسيەنى قۇتلاوعا، حۆكومەت ئاعزالارىن كورئوگە يۇزەرلەگەن ئشسىلەر وەكيلدەرى بيلاريت قالاسىنىڭ «تسۆبردارى» ئبسىنىدەگى كلوپقا يىيلعاندار.

كلوپ ماتور ئيتيپ يىيشتىرلعان؛ تورلو بولمەلەردە بيلاريت تاو نرىستى ئشلەپ سىعارلىشى، ئۇنىڭ ئۆگىشى كورسەتكەن ميتال كاللىكسيەلەرى قويلعان، دياگراممالار ئاسىلعان.

شولايوق باشقۇرتۇستاندىڭ تورلو ناركاماتتارىنىڭ ئشتەرىن كورسەتكەن دياگراممالاردا بولمەلەردى يەملەندىرىپ تورالار.

ئستينەلەردە:

«حوش كيلدىگىزدا- ئشسىلەر وەكيلدەرنە يالقىنلى سەلەم- يەشەسن باشقۇرتۇستان ئوزەك باشقارماھىنىڭ 3 نسى سيسسيەھى!- يەشەسن باشقۇرتۇستان!» تيپ يازلعان لوزىنگلار كلوپتىڭ كيك زاللىنا ئايىرم يەم ئبيلدىرەلەر.

ئانا- موتل ياقتاعى بر بولمەلە ئشسىلەرئەن ئوۋوشتىرولعان موزيكانتلار، دەرتلى رىوۋلوتسيون كويلەر ئويناپ زالدى درملكتەلەر.

كوپتە ئوتمەي وەكيلدەر زالعا تورنىاشتىلار. منىا بىر مەل: زۋانوك ‹سلتوروو...› ئيتيپ قالو منەن، شاولاپ تورعان زال ئستى تنلق قاپلانى.

ئانا كلوپ سەحنەسىنىڭ شارشاووى ئەكىرتىلگەنىنە ئيكنگە ئايىرلدى.

سەحنەلە قىزىل منەن قاپلانعان ‹ئوزۇن ئوتىنەلگە تىزىللىپ ئولترعان حۆكومەت ئاعزالارى كوز ئالدىنا كيلىپ باتتى.

موزيكا، كيئمت زال مللكتىنىپ ئانىانا مارلشى ئويناپ ئالو منەن، باشقۇرتۇستان ئوزەك باشقارماھى رەئيسى ئيپ. قوشايف:

سيسسيەنى ئاسىق تيپ ئيعلان ئيتىپ، ئوزەنىڭ كوش موزدەرن مۆيلەنى. منىڭ ئاذاعنان ريكلامينت ھەم كون تەرتيبى قابول ئيتىلە.

بول بويىنداعى ئشسىلەر واقتىندا ‹تيبى ياردام ئالا ئالماو، فانير ئورنىنا يالاگاندارذا يەشەودەر بولمالاى، ئشسىلەر ئوسون كلوپتاردى كوسەيتەرگە، ئاق-بلم بيرودى كيگەيترگە، مارامانا ھەم قاياقتارذى ياپارعا كەرەك» تى.

كوبەلەك تيلەو ۋولسى كرەئستيەنلەرلەن فەحريتتينوف حۆكومەتتىڭ كرەئستيەن حوزالقتارن كوتەرو بولنداعى يارذامىدارنى رەحمەت ئەيتيپ: «كرەئستيەنلەر ‹بنئى ياقشى بلەلەر ھەم ھەر واقت حۆكومەتكە ياردام ئيتەرگە موز بيرەلەر» تى.

سارالارن ماناپ، منىان موك كرەئستيەندەر ئوزذەروك ئوز حوزالقتارن سەوەت حۆكومەتى تليش ئايقان بولما قويارعا ترشاساقتار، تى.

قاتن-قز ئيشمنەن ساپونوۋا سيسسيەنك ئشىن ھەم كرەئستيەن قاتن-قىزدارنىڭ تورموش شارتتارى ھەم ئيحتيياجدارنا تۇقتالوون موراپ ئايرم ئورەوشىنە ئاذاتلقتى بۇتورو سارالارن كوررگە كەرەكلىكنى بلدرە.

تاو سەنەعەتن ماشينالاشترورعا ئەھميەت بيررگە

تاو ئشسىلەرى ئيشمنەن ليۋانين تاو ئشسىلەرنىڭ ئاور شارتتارعا، كەرەك-ياراق يتمەوگە قارامای رودا سىعاروذى مەوعشتان تەوگلنمەن ئارتىرىپ، 27 نسى يلدا 62000 تونا رودا سىعارھالار، 28 نسى يلدا 169000 گە يتكرگەنلكنى مۆيلەى ھەم سيسسيەنىڭ تاميان-قاتاى تاو سەنەعەتى ماشينالاشتروھا ئەھميەت بيروون موراپ، ئالاى ئەيتكەندە منىا تاو سەنەعەتنىڭ بيك نق ئالعا كيتەسەگەن بلدرە ھەم حۆكومەت ئاعزالارن رودنيكتارذى بارىپ قارارعا ساقرا.

قاعى ۋولس باشقارماھى رەئيسى ئارتامونىف حۆكومەتتىڭ تاو-ئورمان تۆبەگنىدە كرەئستيەن حوزالقن كوتەرو بولندا كورگەن سارالارن ماناپ، سيسسيەلە سىعارلعان قاراردارذىڭ ئورندارذا كرەئستيەنلەر تاراقتىنان ‹تولتىرلىپ بۇيۇما ئاشرلاسامن بلدرە.

كەللىكتيفلەشترو ھەم يىر تۆزۆلۆشۆ ئشتەرن تيزلەترگە

ترانسپرت ئشسىلەرى ئيشمنەن دارافيىف ترانسپرت ئشسىلەرنىڭ تورلاق شارتتارى ناسارلقنى، ئولارعا قىزىل مۆيۆش ھەم ئاق-بلم بيرو ئورندارى ئەزلكنى، ‹بول ئشسىلەرنىڭ حىمەت حاقى ئارتنا قالعانلقنى، ئشسىلەرذىڭ ھەم سەنەعەتنىڭ حەلى ياقشىرتو ئوسون كرەئستيەن حوزالقتارن تيزرەك ھەم نعراق كالليكتيفلەشترىپ ياذارعا ئاۋار سىعاروذى كۆسەيترگە كەرەكلكنى، تيذرەك يىر تۆزۆلۆشۆ ياھاپ، شونىڭ منەن بىرگە منداعى ئشسىلەرذى يارم كرەئستيەن، يارم ئشسى ئيتيپ قالدرماى، ئسن پرالېتارىيات ئيتيپ ئەذرلەو كەرەكلكنى كورسەتە.

«لوزنگى منەن بر قاتاردان بلم بيرنگذا»

تونعاتار ۋيكنىڭ رەئيسى ئيماشف ئشسىلەر سينفنىڭ كامونيست پارتياھى يتەكسەلكندە ئشسەن كرەئستيەن منەن سايوز ياھاپ ئاتقارعان رىوۋلوتسيەھى موذۆمنەمندە حەذر ئشسىلەر سينفى باككى سانسياليزم ئويشنواعى تۆذى باشلاعانلقنى، ميللى ئيذوذەر قالاعانلقنى، س-س-س-ر حوزالقى بيك ذور ئاذمدار منەن ئالعا بارعانلقنى مۆيلەگەس تونعاتار ۋولسنىڭ حەللنە توقراپ: «پارتياىڭ 15نسى ئسيەزنىڭ قارارنا موافيق بىذذىڭ ۋولستا

ئشسىلەر ھەم كرەئستيەندەر پارتيا منەن تىعز ئلمتەلە بولھندار.

مەعدەن زاوتى ئشسىلەرى ئيشمنەن بالجيكف سەنەعەتنى كوتەرو ئوسون كرەئستيەن ھەم ئشسىلەر پارتيا منەن تىعز ئلمتە ياھارعا تيشەلەر، تى ھەم سيسسيە ئاعزالارن زاوت ھەم تسيحتارعا بارىپ ئشسىلەر منەن فيكر ئالىشرعا ساقرا. ‹ئول قىزىل پارتيزاندار منەن ئولارذىڭ سيميەلەرنە ياردامعا ئەھميەت بيرە تۆشەرگە كەرەكلكنى لە مۆيلەى.

بۇتە ئش ئشسىلەر كانترولى ئاستندا بولرعا تێيش.

مەعدەن زاوتى ئشسىلەرنەن فيدچينكو بيلاريت زاوتتارن كيگەيترگە بيك ‹ذور سوما بيرلو ئايقانى منەن بىذدا ئوز ئاراتەنقيتنى كۆسەيترگە، بلار دۆرۆۋت ھەم ‹ئورنلى ‹تۇتولھن ئوسون بۇتە ئش ئشسىلەر ياليونىڭ كانترولى ئاستندا بارعا تێيشلكتى مۆيلەى.

ئينژينير تيحنيكتار ئيشمنەن ئسنادلنو بيلاريت زاوتتارنىڭ بناسا بيك سيتى حەلدەر كيسرگەنى كووك 4 يلاق پلانى ئاتقارعاندالا كوپ ئارولقتار تووياسقنى، ئينژينير تيحنيكتار ئشسىلەر منەن بر قاتاردان ‹بل ئاورلقتارذى يىڭىپ ئالداعى بورىستارذى ‹ئۆكشالى ئاتقارىپ سعو ئوسون بۇتە كوسەنەرن تعاساقتارن وەعدە ئيتە.

پرافيسوزدار وەكيلى نيكالاييف سيسسيەنى ئشسىلەرذىڭ تورموش حەللەرنە ھەم بلار ئاراھندا مەدەنى حىمەتكە ئايىرم ديقەت ئيتيپ نقلى بولدار كورھەتيپ ئوتوون مۆراى.

قاذاق زاوتنان 1600 ئشسى ئيشمنەن سيحونف ‹بل زاوتنى كيگەيتوگە بيش يلعا 1 ميليون ھوم ئاقسا بيرذ‹ەسەكتنى ئيتكە ئاپ حۆكومەتتىڭ سەنەعەتنى ئارتترو بولنداعى ياردامنا رەحمەت ئەيتە ھەم ‹بل ئاقسانىڭ ھەر بر تيننى ئشسىلەرذىڭ نەرەن كانترولى ئاستندا ‹تۇتولىپ بر تيىن ئورنھز تۆتلالاساعىن ئەرەم ئيتلمەيەسەگن بلدرە.

كرەئستيەندەرذە ئوز حوزالقتارن ياقشىرترعا ترىشرذار.

قاذاى ۋيكى وەكيلى ميىنھازف حۆكومەتتىڭ يارللار حوزالقتارن كوتەرو بولنداعى

كرەئستيەندەر تيراۋ ئويىنالعان تورندا.

بۇرۇ قالاھندا ئويىنالعان كرەئستيەن زايومى تيراۋىنا كيلگەن كرەئستيەن وەكيلدەرى. ئوڭدان: 1-بايفلياش ۋولستنان ياحين. 2-پاناول ۋ. گوتبر ئاۋللنان سالاحف، 3-قذلبار ۋ. سارشى ئاۋللنان سولتانف، 4-تاميان-قاتاى كانتونى كوبەلەك تيلەو ۋولستنان ئاساپف.

ئيندوستريەلەشو زايمى نيسك تارالا.

بۇتە باشقۇرتۇستان ئومەلندە، 15 نسى ئوكتەبرگە تيكلم ئيكى ميليون 882 مك 388 موماق زايم تارالعان.

تاميان قاتاى كانتونى 15 نسى ئوكتەبرگە 402 مك-612 موماق تاراتيپ، زادانيانى 140%تنى منەن ئوتەتنى.

ئۆفۆ قالاھندا بر ميليون 13مك موم تاراليپ، بيرلگەن زادانيا 127% ئيتيپ ئوتەلگەن.

ئۆفۆ كانتوننذا 375 مك 70 موماق تارالعان، ‹بل زادانيانىڭ 108% تى بولا.

ئستەرلى تاماق كانتونى 263 مك 333 موم تاراتيپ زادانيانىڭ 88% تن ئوتەگەن.

يلاير كانتوننذا 171مك 400 موم تارالعان، ‹بل زادانيانىڭ 70% تنعىنا بولا.

بۆرۆ كانتوننلا 280مك موھدنا تاراتيپ، زادانيانىڭ 70%تن ئوتەگەن.

بەلەبەى كانتوننذا 267مك 80موماق تاراتلعان، ‹بل زادانيانىڭ 67% تنعنا ئولى.

ئارعاياش كانتونى 53مك 715 موم تاراتيپ زادانيانىڭ 67% تنعنا ئوتەگەن.

مەسعوت كانتونندا 71 مك 35 موماق تاراتعان، ‹بل زادانيانىڭ نى بارى 51% تنعنا ئوتەگەن بولا.

باشنار كامفيندەن ئاعان مەعلومات بويىسا، برنسى نويابردەن، بۇتە بانك ھەم كاسسالاردا ئيكنسى ئيندوستريالزاتسيا زايومى ماقاقتا ھەم مانو ‹بولى منەن قابول ئيتىلە باشلاناساق.

كورمەتلگەن كۆندەن باشلاپ، دى بيلدەلەمەى بيرۋاۋاى كورس ب-وينسا ئايلى كاتسيالارعا ئسودالار بيرۆلەسەك.

باشنار كامفين تاراقتنان كونترگيت ھەم بانكتارعا ئايلىكاتسيا-زايمدارذىڭ توميردارن ‹تنعتو توراھندا بۇيۇرۇق بيرلدى. بلار، تاراتلعان زايم ھەم ئايليگاتسيالاردا تومىردارن تنعتو ئشنە باشلاننلار.

ئاول حوزالقن كەللىكتيفلەشترو ھان ياعنان بيك نق ئالعا بارا.

حەذر ۋولستا 40 تان ئارتق كالحوز بار. لەكين حەذر بلارعا يتەكسىلكنى، ئاگرانوملق بلمەرى بيروذى كۆسەيترگە كەرەك. حەذر حالق: «كاللىكتيفلەشترنگذا لوزنگى منەن بر قاتاردان ھەم بلم بيرنگذ» تى، حوزالقنى مەدەنيەتىڭ نق كوتەرب بولماى، تى.

ئاگرانومدار بۇتە ياردامدى بيروگە هوز بيرەنەر.

ئاگرانومدار ئيشمنەن سيكستيل تاميان-قاتاىدا ئاول حوزالقى بنعا تيكلم ئەذ ئارالعان-بذ حۆكومەتتىڭ ئوتقان سارالارى دۆرۆۋت بولعانلقنى كورەبذ. بذ سيسسيە بذندا كانتوندىڭ ئاول حوزالقندا بولعان يتشيذلكتەرذى كورەتيپ، ئولارذى بۇتورو ئوسون دۆرۆۋت ‹بول كورەتر تيپ ئشانابذ ھەم ئوز تاراقنذان كانتون كرەئستيەنلەرنىڭ باشقا كرەئستيەنلەر منەن بر قاتاردان حوزالقتارن ياقشىرتتب ياقن كيلەسەككە باروذارنا بۇنە ياردامدى كورەترگە موذ بيرەبذ، تى.

مەعدەنسىلەر رابكومى ئيشمنەن ئاگلوبلين مەدەنى رىوۋلوتسيە مەسئەلەسنە توقراپ بيلاريتتە حىمەت مارايى مالو كەرەكلكنى مۆيلەى ھەم بيلاريت پرالېتارياتى ئيشمنەن باشقۇرتۇستان ئوزەك باشقارماھنا (ئيپ. قوشايف قولنىا) قىزىل ئەلەم تاپشرىپ: «باشقۇرتۇستان حۆكومەتى ‹بل ئەلەمدى ئوز قولندا نقى تار ھەم بنعا تيكلم بولعان كووك منىان موذ بيلاريت ئشسىلەرنىڭ ئيحتيادنا ئەھميەت بيرب قارار تيپ ئشانابذ» تى.

باشقۇرتۇستان حۆكومەتنىڭ تەبريكتەرگە ياۋابى.

تەبريكتەرگە باشقۇرتۇستان حۆكومەتى ئيشمنەن باشنىك پريزيديومى ئاعزاھى ھەم باشپرانساۋيت رەئيسى ئي. بيچكوف ياۋاب بيرە.

ئشسى-كرەئستيەن وەكيلدەرى سيسسيەنى قۇتلاينار.

بنئان موك ئوزەك باشقارمانىڭ سيسسيەھن تورلو زاوت، تسيح ئويۆشما ھەم كرەئستيەنلەر ئيشمنەن قۇتلاو، ئوعا قىزو سەلەم بلدرو ھەم ‹ئوگشلى ئش تلەودەر باشلاندا. تەبريك ئيلاوسىلەر ئوزذەرن وەكيل ئيتوسىلەر ئيشمنەن ئايرم ‹ئوشۇ ماميننارعا تىوقراپ ئوتەلەر:

قاذاق زاوتنداعى 600 ئشسى ئيشمنەن ئي. سيرتسىن: «بل زاوتقا يوكمەتلگەن پلاندى ‹تولترو منەنگنە قالماى، ئاعنلا ئارتترعا ترشاساقتارنا موذ بيرە.

ئشسىلەرذىڭ ‹تورموشن ياقشرتوعا ئەھميەت بيررگە كەرەك.

مەعدەن زاوتنىڭ ميحانيكە بولگى ئشسىلەرنىڭ وەكيلى فومين ئشسىلەرذىڭ تورموشن ياقشرتوعا، سەنەعەت ھەم ئاول حوزالقن كوتەروگە ئايرانا ئەھميەت بيررگە ئيشلەكتنى، سيسسيە ‹بل تورالا بولعان يتشيذلكتەرذى كورھەتيپ ئولارذى بۇتورو سارامن كورمەتسەككە ئوۋوتن بلدرە.

ئي. پلولف دومنا تسيحنىڭ يەحيكەمى ئيشمنەن دياگراممالا كورمەتلگەن پلاندى ‹تولترىپ ‹ئوگشلى ئاتقاروعا موذ بيرب، ‹بل تسيح ئشسىلەرنىڭ مانبوعات ئارقرى كورمەتكەن تلەكتەرنىڭ سيسسيە تاراقتنان ئيعتيبار عا ئالناساعنا ئشانەسن بلدرە.

«ئشسىلەر ئوسون كلوپتارذى كوبەيترگە، ئاق-بلم بيروذى كيگەيترگە»

بيلاريت تيمر يولى ئشسىلەرى ئيشمنەن كوريۋاسيىف: باشقۇرتۇستان ئوزەك باشقارماھنىڭ تيمر يول ئشسىلەرنىڭ فانير، تورموش، مەكتەپ ھەم بالقيس مەسئەلەلەرنە پرافسايوز ئاپپاراتتارن نعتوعا ‹ذور ئەھميەت بيروون مۆراى.

مەعدەنسىلەر ئوز بورستارن ئوتەرگە موذ بيرەلەر.

مەعدەنسىلەر رايكومنان ئي. ليۋاتين: بذ باشقۇرتۇستان ئوزەك باشقارماھنا ئوذابذذىڭ 1926 نسى يلعى ئشتپذ منەن بيش يللق پلانبذ توراھندا دياگراممدا ياساپ تابشرىق، ‹بل دياگراممالا كورئلە:

27 26 لە ئشلەگەنبذ بيش يل تولوعا ئشلەربذ:

ياعو تەمەلەرى	812662 تونا	1200000 تونا
رودا سىعارو	150241 «	197000 «
‹سويىن قويو	16062 «	90000 «
مارتين مەعدەن	62520 «	108400 «
تاياق تيمر	26748 «	30000 «
بائقان تيمر ‹سبق	19902 «	35850 «
موذلعان « «	17971 «	35500 «
قورۋس ‹سبق –		9960 «

مين باشقالار توراھندا توقرامايم. شول پلان بوينسا ئوتتۆبذگە يۆكمەگەن ‹بورستى ئاتقاررعا ئانتانالى موذ بيرەبذ، باشقۇرتۇستان حۆكومەتى ‹بذنى شول دياگراممالار ب-وينسا كوذەتيپ كانترول ئاتقارپ تورمن، تى.

ئاللو!.. بيرلينا!..

I

ئۆذلوكسز ئوتلپ تورعان ئافتامابيلدەر، ئافتابوستار، ترامۋايدار، ئاتلار، يەيەوللەر منەن قايناپ تورعان بيرلين قالاھنىڭ؛ مەركەزلندەگى ‹ذور يۇرتتارنان بىرنسى، ئونىڭ ئيشكنەرلە، ئيشكەرلندەگى تونقالارنلا، ئيشكتەن قارشى ئالوسى حلمەتكەرذەرلە، ئستەگى ‹ذور كارتينالار، كاميندارى، ۋازالارى، ميبەلدەرلە؛ زينەتلى زالدارى، بولمەلەرلە؛ بۇتەھى- بۇتەھلە، ئوندا تيذلەيذر ‹ذور فيرمالارعا، بانكالاردا ماقالانا تورعان كوپ ميليون ماركتارعا ئيبە بولعان بذروۋذك تورعانى مۆيلەب تورالار. ‹ئونىڭ، مەر كون ئيشكنىڭ ئالدنا توقراپ ئوتكەن ئوندارسا ئافتامابيلدارعنالا ‹بذنىڭ ئاسىق شاھينى بولالار... لەكين، ياكلاشماعىذ، تنشتان ‹ئول نى تيكلم ميليونيردار ‹يۇرتنى كلونىڭ كورلنمەلە، ئسنندە ‹ئونىڭ ميليونير ت-وگىل، ئە ئوذنن «ئشسىلەر پارتياھى» تيپ ئاتاعان ‹ذور بر پارتيانىڭ مەركەز ‹ئورگىنى بولعان گەزيت موحەررىرى تورا. ‹ئول پارتيانى «گيرمانيا سانسيال- ديموكراتتار پارتياھى» تيپ ئاتايذار، ئە گەزيتى «فارۆيرتس» تيپ ئيسنلەنە.

گيرمانيا بورژۋاھىنىڭ نۆپ تاياننسى، بۇتە دونيا رىوۋلوتسيەھنىڭ «قالن» كەرتەمى بولعان ‹بذل «ئشسىلەر پارتياھى»، كوندەن كون كوتەرلە بارعان رىوۋلوتسيون حەرەكەتكە قوتورعان ئتتەى ئاشلانا، ‹ئونى ‹بووو بولنداعى بۇتە مۆمكينلكتەرذى فايذالانا. دونيالا بىرنسى - بذر بولعان ئشسىلەر دەولەتنە قارشى داوامل ئوروشتە كامپانىيالار ئالىب بارا. كوتو منەنكلنە توگل، سەعەت - مينوتى منەن ‹ئ ابروپى كوتەرلە (ئشسى يالپى ئاراھندا) بارعان گيرمانيا كامونيستار پارتياھنا يذرتقسترسا ئاشلانا...

*) 235 نسى نومبر «پراۋدا»نان ئالنىپ، ئوذگەرتەلەپ ئشلەنم، مەر نيسكە واقيعاسى بۇۋۇن قالدرلرعا ‹تذرلشتم.

قتقامى، ئولار كامونيست موذنن ئيشتەكەندەلە توذە ئالماى، ئوتترعان بولما ‹ئرعنپ ئاياق ئورە باسالار، بۇقلاعان بولما (ئە ‹بذل موگىمى ئالاردا كەرەگنەن ئارتق كوپ) ‹تورۋپ ئوتترالار. حەتتا بۇقلاعان واقتندالا تنتسقنىا بۇقلاى ئالمايذار، ‹تۆنو ‹بويى ماتاشىب سىعالار. قايذا قاراما ئوندا:

- بالشويكتەر زاگنولوى!
- مەسكەو قولى!
- مەسكەو ئاقساھى!

تيب قسقترالار.

بيلدەلى، شول پارتيانىڭ مەركەز ‹ئورگنى بولعان «فارۆيرتس» بنندا ئيك ئالدنعى رولدى ئويناى، مەر بر ن-وميرلنا تيب ئەيتلرلنك س. س. س. ر. توراھندا بذر يالعان باتتپ سىعارا. ئوذنن ئوذى بيلدەلى، شونداى «مەسئولىيەتلى ئشكە» ئيذنى عادى گلنە سانسيال ديموكراتنى قويمايذار. ئانداى گەزيتتىڭ موحەررىرى ‹بولو ئوسون: بىرنسى سافتا تورعان يالعانسى، كامونيستاردىڭ ئوتذذەرن كورو توگل، ئيسمەدەرن ئيشتكەندەلە تشتەرن ئرزاپتوسى، بۇذۇنسى يرووپالى سەوەت دۇشمانى، بۆذ ئيللى پراسينت ريفورماسى ‹بولو كەرەك. ‹سينفى يۆيعوھى بوعالماعان ئشسىلەر ئوعا قارامايذار. ئە بذنا حەذرگى موحەررىرى بولعان شنۋارتس، ئانا ‹شول كشىنىڭ كەنت ئوذى. ‹ئول ي-وعارلا مالعان سيفاتتارذىڭ بۇتەمى منەنتلە قوراللانعان.

بذنذىڭ بۆگۆنگۆ ياذا تورعان واقيعابذذا، ئانا شول «ئەذرلى» موحەررير شنۋارتس توراھندا.

بۇتەبذنگەلە بيلدەلى - كي. م. وگەنى مايلاوذار مەلنلە، بر نيسە پارتيا دېپوتاتتارنىڭ ‹ذور كاپيتسيەھى (واقتلى كيلشوذەرى) ئارقاھندا، سانسيال - ديموكراتتارعا دورت مينيستر پارتفيلى تيىدى. شولار ئاراھنان «موللير نيكەنى كابينيتنىڭ باشى ‹بولوپ تەعەينلەندى... سانسيال- ديموكراتتار مايلاو كامپانيامى مەلنلە ئوذذەرنىڭ قورالانوعا قارشى بولعانلقتارن مۆيلەگەنلەر ھەم ‹شول ئارقالا بر نيسە مانذات ئارتقتا ئالاينلار. ئە مايلاو بۇتۇب مينيستردار پارتفيلى قولعا ئەلەككەندەك موگلندا، باشقا سانيقتاراق قونتب مايراى باشلانلار. بورژوازيا منەن بر ئرەتنەن، ياكى «ۋرانينوسيس»ئە نيگەن ‹ذور موعش پاراحوتى ياھارعا قارار ئيتنلەر.

بيلدەلى كامونيستار ‹بذل قارارعا ئورنا بولمانلار. سانسيال - ديموكرات مينيستردارنىڭ بورژوازيا سەيەسەتن يۆرۆتكەنلكن، مايلاوسىلارن ھەم بۇتە ئشسەن ياليننى ئالداعانلىعن ئاسقتان ئاسق مۆيلەنلەر. ئولارذى كيك ئشسەن ياليى (حاتتا سانسيال ديموكراتتارعا ئيەرگەن ئشسەن ياليىنىڭ بيك كوبى) ئلب ئالدى، ‹ئول سانسيال ديموكرات مينيستردارذىڭ كەبينيتنى ئاشلاب سعوذارن ئالاب ئيتتى. لەكين، ‹يذلى ئوياعا ئلەككەن موللير...ذار ئورندارن تيذگنە ئاشلاعنلارى كيلمەنى. كامونيستار بۇتە حالقتى قاراماعنا (ئاوش بيروولنە) ق-ويوذى ت الاب ئيتتنلەر. ئيكى ئارالا كوروش باشلاندى.

.. كام - كامذى؟- مەسئەلەھى كارتاعا مالنندى.

بوعارلا مۆيلەن گەن ب-ۆرنقا ق ايتلپ نۆشكەن «ئ ەذرلى» م-وحەررير ي-اناپتارى، يۆگۆرلپ ت-ورعان زيفا ‹بويلى حادېمەلەر تاشنعان، ئەللە نى قيباتلى توگل، شولاينا بر نيسە تەرليكەنەن تورعان كوندۆذگى ئاشنى ئاشانلا، بر ئستاكان قارا كوفى ئستپ كەبيتينلە ‹سعلب ‹ئوتوذى. كەيفى منەن گلنە بر سيگارا ئارتقى، حادېمەرنە:

- مين بيك مەشعولمن، بارەوذەلە قابول ئيتمەيم - تيپ ‹ذور ب-ۆمۆشاق ديوانىا ياتقان بلسەى بالامى منەن ئويذارعا ‹تۆتوندى.

شول واقتتى تيليفون شالتاران. ئشان بولدرىوذى برگنە تورلوله ماڤو ئيبتە ئالماعان ئاككورانتنى نيمس قارعانا - قارعانا تيليفون تروبكاھن قولنىا ئالدى.

- ئاللا!.. شنۋارتس!.
- نەمەلنيك رادىوۋستانسا تنلەمنگانىمى؟ ئەمە.. ئيتەمەنگانىمى؟

- ئەمە... كيسە بيت بر ئايقر حەبەر بيرگەينەنگلذ ئيتەندى... ئەمە... يارار... - يارار... ئافتامابيلگە ئالدى نيتەمى ئادريس منەن يايەرلرگە بلمەنگلنمى؟.. ئەمە... كوب رەحمەت...

«ئ-ەذرلى» م-وحەررير، بيرلين رادىو ئستانسىامى تاراقتنان، ئوذاقلاماى رادىوذا ‹ئونىڭ داكلادى ئيكەدن ئامنلا بر قات ئيشنە نۆشۆروپ قويوذارلى، كەيفنلەنلپ كنە تاگلانلا، كيرى بلسەى بالامى منەن ئويذارعا ‹تۆتوندو.

بر ئاذذان كيرللپ ديواندان تورذولا، پارتفيلنەن ئذذەيذر قاعنذار ئارتىپ سىعارىپ ياذلرعا، منعنلارعا. ب-وذارعالا كيرى ياذارعا ‹تۆتوندو بر نيسە تايقر ئۆتتەلى ئارتنان ‹تۆرۆپ كينتىپ ي-ۆرۆپ كيلدى. بر نيسە تايقر قابلاعاستا مونە تورعان سيگارامى رەنولوپ ئالدى، ئاعنلا كيلپ ‹ئوتترىپ ئاعنلا ياذا باشلانى.

- يوق بلاى - تيكەذلە بالشويكتەرگە كوزلرعنا بولاساق، نيسكە ‹وبارعا، ‹ئوراتيپ مۆيلەرگە، ئارتقاراق قالذرىپ، تورۋرعا كەرەك. حەذرگى مابنتنا ئولار توراھندا م-ۆيلەو، ئوذلگەذلك ئوندرعان ئاماسك تۆبۆنە ب-الدا ‹سابو ‹بولار ئيىلى، تيپ معنوذانى.

كوپتە ئوتمەنى، قاينالار نوبەن ئافتامابيل ماتورى شاتاوذانى. ‹ئول ئارالا بولماى، حادېمەلەر:

- منگە ئافتامابيل بيرگەنلەر - تيپ حەبەر بيردلەر.

موگنى بلدارذى كوب ئشتەرى ئوذذەرنىڭ ئاموبيكاندارعا ئيەرلرگە تلراشقانلقتارن مەر ئشتە مينذلرىب تورعان ئاككوراتتى نيمسنەر، بۆگۆن نيشلەينذر بر ئافتامابيلدە ئۆس كشى كيلگەنلەر، شنۋارتس عەزەبلەندى ھەم نيمسنلنىڭ تاذاللىغنا كار نۆشۆرۆپ نيەسنەر ئاككوراتلقسن ‹بۆذوپ، بر ئافتامابيلگە ئۆس كشى ‹تۆنترلب بۆرۆگەن شـوفيردەرگە ئاسـووى قاباردى، ئننترلب موگەمى كيلدى. لەكين نيعل ئيتمن، ئولارذى (ئشسىلەرذى) موگەرگە ‹ئونىڭ كوسو يتمەى. ئەگەر بوۋر ناسار موذ ئەيتھە وئە ئوذنىڭ

بلەمنگنى؟..» تيپ ئەيتردەر منماق ‹بولب تورا ئينى...

ئە شوفيردار، شنۋارتس ئويلاعان تيكلم ئوك ئوكماعان ‹بولب سقمانلار.

شنۋارتس ب-الالقراب ت-ورعان قاپلاولى ئافتامابيلدى ب-ومۆشاق ئورننا يارتب ياتو منەن، پتر ‹توذذرىپ ئالب كينتتلەر. واقيعلا ئافتامابيلدەر ب-ومەن ب-ورمى ئ-وذەمانقا، تيك تنتلتب كالوتتارلار منەنگنە بارترعا، بنلاردا شول قاعيدەگە ‹بوى موئارعا تليش ئيتى لە، ئە نيشلەيتلر ‹بل شوفيردار بورژۋازياتلەگەن ئوتمەنەنلەر. ماشينا نيتيكلم شەب بارا ئالما. شول تيكلم قتوذتلار. يولدا بر نيسە كشى ناپالا ياذذى. بر نيسە پاليسمين توقتاترعا ھەم ئاكتا ياذارعا ئيتيپ قاراه لا. ئوذذەرن ساق - ساقتنا قۇتولدۇرۇپ قالدنلار.

ئافتامابيل، بناسا بيرلين ئوراماۋارلنىڭ برلونى گنەلە كورمەگەن تيذلك منەن شەھەر تشتنا يونەلدى.

بيك ئۆذاق بارعانعا عەزەبلەنيپ، كوتەرللب ئافتامابيلتەذرەھنەن قاراعان شنۋ رتس ئوذلن قالا تشتندا كوردى، موحەررير‹ذك باشنا، نيندەيذە بولعا بوەر ئاگلاشماو بارذر تيگەن فيكر كيلدى. تيذوك ئوذلن ئوذاتيپ باروسنلارذك برمنە:

- ‹بذل نيشلەپ بلاى، رادىو ئستانسا بيت ئارتتا قالدى؟ - تيپ م-ۆراجەعەت ئيتتى.

ئاذاعىنا ئشسىلەر كينەلندەگى، بۇذۇنلە ئستانوك ياينـرسىنقتارى كورتىنىپ ت-ورعان ياتتنلقى، باتر بۇذلو بلرومىنى، موذمىنىڭ - نيمنذ گنلە قولى منەن تملاب ئورننا ‹ئوتتورعا قوشتى، قوشو - بۇيۇرۇقتا، قورقتنسلا زارارمنذا بولعان قاتمى قوشو بولعانعا، موحەرريرى قالتترلاپ ئورننا ‹ئوتترعا مەزبور ‹بولدى. ‹ئونىڭ شونداى كسكلنە بولعان ئملاوذاندا قورق-ۆب، ئالتترلاپ نۆشۆب، كيرى ئورننا سوگەلەرگە مەزبور بولعانلن كورگەن «شوفير»، مذقللالا، سەنسذولتلە، موحەررير ئوسون شەفقەتلەلە بولعان بذر يللماۋ منەن يذيلمايذ-ب قوينى.

ئولار ئارى كيتنلەر.

II

نيمس يتلنلتكى منەن ينلعان بيرلين دەگى ئيك ‹ذور رادىو ئستانسا ئستودياھى- واقيعلا بنندا كامونيستار ئاياق باتا ئالمايذار. باشتندا سانسيال - ديموكراتتار نەن حۆكومەت بنندا ئاذداى كشتلەرذى يتبەرمەى. سونكى، ‹ئول بورژوازيا ھەم ئونىڭ ياردامسلارى بولعان سانسيال - ديموكراتتارعنا مۆيلەى تورعان يذر. بۆگۆنگە بنندا. بذنا ‹ئوشو مينوتتا «فارۆيرتس» موحەررىرى شنۋارتس «تلتسلق» توراھندا مۆيلەرگە تيش ئيتى. لەكين ‹ئول كيلمەنى. كەنت داكلات باشلانذر واقتتا قالا تشتنا (بيلدەلى ئوذ ئيركننەن باشقا) يذراگولكاعا سـئلب كيتتى. لەكين ‹ئونىڭ واقتنى تورم گە كيتمەنى. شولوق سەعەت، شولوق مينوت، حاتتا شولوق سيكونتتا، شنۋارتس كتولكۆە ‹ذور-پارتفيل كوتەرگەن، قامليەنلە شنۋارتس تلقتنا ياقتى، شولايئوق «ش» منەن يذشلانعان، شولتنس (كامونيست، برانينوسيس ياماوعا قارشى ئاوش ‹يلو كەمىسيەھنىڭ رەئيسى) ميكرافون ئالدنا كيلب باتتى.

رادىوذا مۆيلەنگەن موذذەرذى تيكشرئب، قاراب تورا تورعان بورژۋازيا وەكيلى شولتنستى شنۋارتس تيپ ئويلاپ، ئيشتكەن ئيتيپ، ميكرافونعا بارىپ يذلسكەنە باش ئيتيپ تورعانلقتان بۆذۆنە كوذ مالانى. ئانان ‹ئونىڭ شنۋارتس تيذيستارى بوينسا مۆيلەى باشلاوتلا، نەسەلنيك كوگلنلە ئنلب گننلە شيك كيلترمەنلەر.

نەسەلنيك تنك ئوذ كەبينيتندەگى تيليفونى شالتراى، ‹ئول ئاشلەپ، ‹سەعلەپ كيتتى، ‹ئونىڭ تيليفونعا ‹سعلب كينەنلن تنلب، كوتوپ تورعان شولتنس، ‹ئول ‹سعلب كيتتو منەن كنەمنلەن ئيكنسى قاعنذى نارتتب ئالدنلا:

-- «برانينوسيس ياماعا 500 ميليون مارك ‹تۆتوپ‹تا، فەقير بالالارذى ئاشاترعا ‹شونىڭ يۆذذەن بذرلينن تۆتارعا يەلەگەن حۆكومەت منەن تللنسلتى ئەئمين ئيتەرگە مۆمكينمى مولا؟ ‹بل قارار ئشسەن ياليى

ПРОЛЕТАРИИ ВСЕХ СТРАН, СОЕДИНЯЙТЕСЬ!

بۇتۇن دۇنيا پرالەتاري، بىرلەشگىلە!

9 نسى يىل سىا.

باشقورتوستان

BAS,QORTOSTAN

ۋ. ك. پ. (ب) نڭ باشقورتوستان ئۆلكە كەميتەتى هەم باشقورتوستان ئۇزەك باشقارما كەميتەتى گەزيتى.

Орган Башобкома В.К.П.(б) и Ц.И.К'а А.Б.С.С.Р.

ئيدارا هەم كانتورانڭ ئادرەسى: Уфа, Зенцова. № 26. تيليفون № 2-83

گەزيتكە ياذلىو حاقتارى: بر ئايعا ... 80 تين. 3 ئايعا ... 85. يارتى يىلعا ... 1 هوم 80. بر يىلعا ... 3 هوم 60.

ئيعلان حاقتارى: پيتيت بولىنا ئاذاققى بيتتە 80 تين، برىنسى هەم ئۇرتا بيتتەرزە 60 تين. سيت قالا ئيعلاندارى 100% ئارتىق.

گەزيت ئاذناعا ئۆس تاپقىر سىقا. برمۇلتىك حاقى هەر يەرزە 5 تين. ر.س.ف.س.ر. ئىلىمى بۇيتە پوشتا-تيليگراف كانتورى هەم بولىكلەرندە يازىلىسقا قابول ئيتيلە.

№ 124 Среда 24 - Октябрь 1928 г. شارشامبى 24- ئوكتەبر №124

زاباستوفكانىڭ باشو يولىندا پاليتسيا.

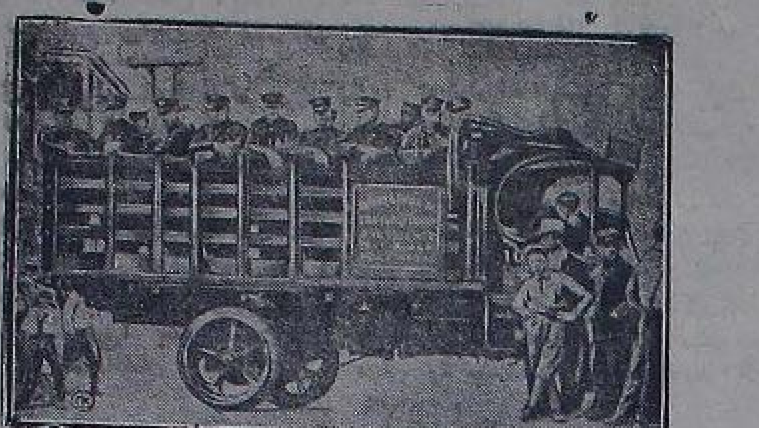

ئىشتربيكبرخيردار، پاليتسيا هەم ميلىشەوبكتەر يەنەكسەلەرىنىڭ ترشاۋى مەنەن، ئامريكانىڭ نيو-بيدفوردى تىگەن قالاھىندا بر نيسە ئاي داۋام ئيتكەن توقوسىلار زاباستوفكاسىنىڭ بر ئۆتۇشو توقرالعان.

رەسمدە: زاباستوفكانىڭ ماقالوسىلارىنى فورعا هەم قولعا ئالىرعا ئاقتاماپىلىكە ئۆيەلەب كيلگەن پاليتسيا ئەترەتى.

ساتسيال - حىياناتسىلار لودز زاباستوفكاهىن هاتتىلار

كاپيتاليستارعا قارشى باترزارسا كۈرەش ئالىپ بارعان لودز ئىشسىلەرىنىڭ دۆيۆم زاباستوفكاهى توقرالدى.

زاباستوفكانى توقرالوعا ئىشسىلەر توگل بەلكي حوژالار مەنەن يەشرن كيلەشو ياهاعان پالەك ساتسيالىستارى عەيىلى.

ساگلاشاتىلدەر لودز ئىشسىلەرىن هاتتىلار.

ۋارشاۋ. پالەك ساتسيالىستارى لودز زاباستوفكاهى «22 نسى ئوكتەبردەن باشلاب بۇتكەن» تيب ئيعلان ئيتتىلەر. زاباستوفكا كەميتەتىندە كوپسىلىك مولدار بولعاس، پالەك ساتسياليستارى ئۇندا بورى ئۆذەرى ياقلى پرافسايوزدارىنىڭ وەكىلەرىن ئيندرىب مولدارنى ئەذسىلىكتە قالدىرعان بولعاندار.

پالەك ساتسياليستارىنىڭ هوذىنە كۈرە دۆيۆم زاباستوفكا ئۆذى يىمرلگەس تۈقو فابريكانتارىنىڭ ئىشسىلەرىنىڭ زاباستوفكاهىن لا بارا ئالمايا ئيمش، زاباستوفكانى توقرالو توراهىندا قارار بىلەرزىڭ يەشرن يىلىشىندا، ئىشسىلەرزىڭ قارشى هەم ...

4) ئوقو ئىشسىلەرىنە بورسىتارن تولەو ئۆسۆن ئىكى ئاذناهى حىمەت حاقتارى سومماهىندا ئىسۆدا بيرىلب ئۆرر،

بىل شارتتار ئىشسىلەرزىڭ ئۆرمۆشۆن ياشرتا ئالماى. مەثەلەن 5% ئارتو - حىمەت حاقى كۆنگە يارى 7 - 10 تين ئارتوعىنا بولىپ قالا.

شولايتىب ساتسيال ساگلاشاتىلدەرزىڭ حانتاۋى ئارقاهىندا لودز زاباستوفكاهى ئىشسىلەرزىڭ ئىقتيسادى ييگلوعەرى مەنەن بۇتتۆ.

...

گيرمانىيا حۆكومەتى بانكيرزار تەلەگىنە قوشلماى.

ئانگلىيا-فرانسيا حۆكومەتتەرى گيرمانىيانىڭ ئۆزەرىنە بويهندۆرۆپ تۆتارعا ترىشالار

ئافعانستاندا بۇلا باتىلعان.-فورد ئىشن ياۋروپاعا كۆسىرە.

ئارامىذا بارعان كەگەش ئايقانى مەنەن: ئانگلىيا مەنەن فرانسيانىڭ ئۆز ئارالارىندا ئيحتيلاف بولوعا قاراماى بىلار گيرمانىيانى سەۋيتتەرگە قارشى بىرلىككە ئيندرو ئۆرنى مەنەن، ئۆزىن ئۆزەرىنە بويهندرب تۆتارعا ترىشالار، بىل تورالا بىرلىكگەن فرونت تۆتالار تيب يازا.

ئافعانىستاندا بۇلا باتىلعان.

لوندون. رەيتر ئاگينتستواهى ئافعانستاندا ياۋروپا عەذەتتەرى كرتىلو ئايقانى مەنەن بۇلالار بولعايىنى. ئافعان ئاتلى هەم تۆيسى عەسكەرزەرى كابيل-كاردىز قالالارى ئاراهىندا يەشەگەن گيلزاى قەبىلەهىنىڭ سىعارعان بۇلاهىن ئۆكشلى باتتىلار، تيب ئيعلان ئيتە.

گيرمانىيا بانكيرزارىنڭ تەلەكتەرىنە گيرمانىيا حۆكومەتى قوشلماى.

بيرلين. گيرمانيا-س.س.س.ر كيلىشو شارتتارىنا قاراماى گيرمانيا بانكيرزارىنىڭ ئەرەسەيەن بولعان تەۆكى ئالاسىقارن داۋلو-سىلار ئيسيزىنا بارودارى ئايقانى مەنەن نيمس گەزيتتەرى: «گيرمانيا حۆكومەتى بىلارزىڭ ...

گيرمانىيانىڭ ئۆز قولدارىندا تۆتارعا ترىشالار.

پاريژ. «ئۆمەنيتە» ئيسملى كامونيستار گەزيتى ئانگلىيا هەم فرانسيا مينيستىرزارى ...

قتايدا كامونيستارزى تاذارتالار.

پيكين. قتاى پاليسە هەم عەسكەرى بۇنە قتاى كاستيلسە هەم پاستابالى دۆوردا رندا تىلتودىر ياماعا، بىل ئيش ئالانى كامونيستارزان تاذارتو ئۆسۆن ئيشلەنە ئيمش.

كاميتدان پارتيياهى بىل ئيشتە پاليسەعا يارذاملاشا.

نانكين حۆكومەتى شانحاى ياقتارىندا قولعا ئالىنعا ئيبشلى كامونيستارزىڭ ئيشىنە لىنگن ئيعلان ئيتتى.

سەۋيت يۆمهورىيەتتەرى سايوزى ياگىلقتارى.

سەۋيت ئاپپاراتى تاذارتىلا.

قازان. تاتارستان باش مەحكەمەهى مامادش ئاولىندا كورگەذەم سوت ياساپ، ئيترىكلىك نەمش، سەۋيتتىڭ نەدرن كيندەرو هەم حىمەت يىنايەتتەرى ئيشلەگەن ئۆسۆن ئۇيەك رەئىسى ناسيبولىن مەنەن حالق نەنىنش سەنەن ريزايىنى برەر يىلعا، ...

نالوك دۆرۆث هالىنماعان.

پيرم. پيرم ئوكروگىندا ئيندرىلىنعان نالوك كولاكتارعا توگل، بەلكى ئۇرتا حەللى كرەستيانلارعا هالىنعان بولعان. ...

كامسامولكانى ئۆلتروسىلەرگە حۆكۆم.

باكو. باكودا بر يكيت مەنەن ئيركلين (نيكاحبىز) يەشەپ يۆرۆن ئاشق يەۋۆرۆنكەن ئۆسۆن سەيىنحانووا تيگەن كامسامولكانى 18- ئۆرلىندان قاتى يارالاپ ئۆلترگەن كىشىلەرگە كورگەذەم سوت ياشلاندى. ...

يەچەيكە سيكريتارى «تورەلگ» كورەتكەن.

كولاك دۆشتارى سوتقا بيرلىدىلەر.

كيرچ بوعازىنا نە داۋل.

زايمدى ئاولعا.

ئارتتا قالعان ميللەتتەرگە كينو ئيشسىلەرى.

ماگنيت تاۋىندا ذور زاۋوت هالىناساق.

ئيشرتكس هاتو كەمگەس حوليگانلق بۆتتە.

ئوكتيابردا ئاۋيروپلاندا.

بەلەگەيگىنە ئايروپلاندا.

مۆحيت ديگىزگە ئارقرى.

ئۆرگىيە ئالبانيا كارولىلەن ئانىماعان.

فورد ئىشىنە ياۋروپاعا كوسىرە.

بۆگۆن پارتىيانڭ قالا كەميتەتى پلينومى.

بۆگۆن كيسكى سەعەت 6 لا لينين يۆرتىندا ۋ.ك.پ. (ب) نىڭ ئۆفۆ قالا كەميتەتىنىڭ پلينومى بولا.

كۆن تەرتيبى:

1 - باشقورتوستان ئۆلكە كەميتەتى هەم ئۆلكە كانترول كەميسياهى پلينومىنىڭ بۆ-يەم پارتىيا ئۆيۆشماهىنىڭ نەۋبەتتەگى بورستارى توراهىندا ئيتكەن ايۆيسون كارارى.

پلينومعا قالا كەميتەتى ئاعزالارى هەم كانديداتتارى، ريۆكەميسيە ئاعزالارى، پارتتۆيكالار هەم پارتىيا تەفتيشسىلەرى، پارتكالليكتيفتار هەم تسيخ يەچەيكەلەرى بيۆرۆلارى، ميستكوم هەم فابريك-زاۋوت كەميتەتتەرى پارتىيا فراكسياهى ئاعزالارى، يەچەيكە سيكريتارزارى هەم ئۆجروبزەينيە ياتەكسىلەرى - كامونيستار ساقرىلالار.

ۋ. ك. پ. (ب) نڭ قالا كەميتەتى.

ئوگعا تايپىلوعا ئۇرن قالماهن.

كاميتەرنىڭ VI نسى كونگريسى ۋ. ك. پ (ب) ئالدىندا «ئوگعا تايپىلوسىلار- ئۆگدار» مەنەن كۆرەش مەسەلەعەن كانكريت ...

...

ئاول حوژالىعى ياقشرتو يولىندا.

ئاۋىل حوژالىعى توراهىندا كەگەشمەلەر يىيلا.

مەسكەو. ملتىزا 5 عينوارىزا ر.س.ف.س.ر ئاول حوژالىق ... 25 نسى عينوارىزا ئاگرانومدار ئيسيەزى ساقرىلا. ...

ئۆرنارزا باشقارمالار، بىل تورالا مەزبورى قارارزار سىعارا ئالاسىقتار. بىل قارزارزارزى ئانقارتىقاندا بازاسارالارزان ييگرمەك تەربيە هەم ئيقتيسادى يارذام كۆرسەتو سارالارى كۆرلەرگە تىيشلى.

كالحوزدارعا يىنتەكسى ئاگرا نومدار قويىلاساق.

مەسكەو. ر س ف س ر نارکامزيمى هەر بر ئۆيەك ئاگرانومى ئۆرگەنىنە كالحوزدارعا يىنتەكسى ئاگرانوم بارذامسىهى تۆتارعا هەر بر ئۆرى كالحوزدىڭ ئۆزىنە ئايرم ئاگرانوم تۆتارعا تىيش تابقى. ييش يلاق پلان بويىنسا كالحوز ئاگرانومدارنىڭ هانى 3448، كوستاۋاى ئاگرانومدار 3917 بولىرعا تىيشلى.

ئاگرانوملق سارالارى كورو مەزبورى ئيتىلە.

مەسكەو. ر س ف س ر ئيقتيسادى كەگەشمەهى حۆكومەت بر مەنەن ئايىلانو-سىلارعا قايىن بر ئاگرانوملق سارالارن كورو-نى مەزبورى ئيتە ئالعرە تيب قارار بيرزى.

Bətə dənja, pьrallardarь beregegeđ!

BAŞQORTOSTAN

V.K.P.(b) nьŋ Başqortostan əlkə kəmitəte həm başqortostan ydək Başqarma gəzite.

№ 123 Jəksəmbe 1928 jьl 21 yktəber. № 123

JƏJĐEŊ NARMAL BULMAVЬ NEJĐƏN BULDЬ.

Javrupala həm Amirikala bulqan bьjьl jəjge siktən tьş eђe həm jamqьrlь kondər bajtaq qalimdərđe qəzaplənderđe.

Ijyl urtalarьnda Fьransьjanьŋ Pariz qalahьnda kyləgələ 40, qojaşta 50 gьradьs eђelek bulьp, Neju-Jurьq qalahьnda 3 kən esendə 250 keşe eђe huqьvđan ylde. Bьndaj xəl Girmaneja, Italeja, Pulşa həm başqa jerđərđələ buldь. Beđđeŋ S S S R đala bьjьl jaj dьvamallanьp, Ađərbajzan, Qьrьm, Tərkmənstan hьmaq əlkələrđə tyđə almaђlьq eђelər turahьnda xəbər itep tordolar. Ə şuluq məldə Məђkəv, Rəzan, Tatarstan, Valugda hьmaq tən jaq əlkələrđə hava halqьnsa bulьp, jamqьrhьđ kəndər bulmanь tihəŋdə jaŋlьş bulmaђ.

Bьjьl 5 nse ijyldə bətə dənja əstьranumdarь (jondođđar tikşerevselər) qojaşta dur-đurqьna taptar jьjlqanь turahьnda xəbər itkəjnelər.

Qəjaşta bьl taptarđьŋ nejđən xasьjl bulqanь bildəle tygel. Astьranumdarđьŋ tikşerevđərenə qaraqanda qojaştaqь bьl taptar 11 jьl hajьn ber tapqьr bulьp, undaqь magnit tə'ђire arqahьnda đurajьp jetkəs, əkerenləp keserəjə başlap ađaq betenləj betələr ikən.

Bьl taptar jerđə bik kyp davьl, buran, jamqьr, hьv taşьv hьmaq yđgəreştərgə səbəp bulalar tej. Ijyl ajь başьnda qojaştьŋ ber jaqьnda ođonlьqь 100 meŋ saqьrьm, 2 nse jaqьnda 115 meŋ saqьrьm taptar barlьqь belengəjne. Bьlarđьŋ arahьnda ђujь 40 meŋ saqьrьm đurlьqьnda taqьla ber tap bulьp, bьqa beđđeŋ jer šamalaqь đurlьqьndaqь 27 pьlanita hьjđьrьp bula ikən.

Bьna şul qojaş taptarь hava almaşьnьvьna tə'ђir itep xalьqtь dur bələlərgə dusar itevgə səbəp bulalar tejđər- qalimdər.

* Qara đingeđđə his ber bulmaqan ber jaŋь kyreneş tьvьp, balьqtar kətəv- kətəv bulьp ylə başlaqandar, hьv sitendəge bik kypjerđər ylgən balьqtar menən qaplanqan. Bьlarđьŋ nej əsən ylevđəre bildəheđ. qalimdər hьv ... ylgən balьqtarđь tikşerə başlaqandar.

* Tənjaq Manzurьjala (Qьtaj) Suma avьrьvь taralьp, 5 kən esendə 26 meŋ keşe ylgən.

Jaŋьəlepte əjrənəbeđ.

Sənəqət həm iqtisat tixnikumьnda Başqort, Tatar uqьvsьlarь əsən bşnarkumpьrustan ber uqьvsьvsь jebərelev uŋajь menən 8 nse yktəberđə bьl tixnikumda jaŋьəlepte əjrənev tyŋərəge teđələp, bьl tyŋərəkte jənle erəveştə alьp barьv əsən 4 keşenən qibarat kruzkavuttar hajlandь.

Jaŋь əlepte əjrənevgə ađnahьna ike kən bildələp, tixnikumda uqьvsь bətə başqьrt, tatar berhe... qalmaj kьruzukqa jərəp, jaŋьəlepte əjrənergə tigən qarar sьqarьldь.

VAFA ABDYLLIN.

* K— Tiləv vulьsь, Məxmyt avьlьnda bьqa tiklem məktəp binahь juq ine. Yđ ara halьmdan jьjьlqan 190 hum aqsanьŋ 160 humьna məktəp binahь hatьp aldьq.

KAMSAMUL.

* Iglin vulьsьnьŋ iђke qubav həm Tav tymən avьldarьnda ykter 10 jьlьqьna qarata məktəp ... halьnqan bulhala betenləj əşlənep betməgəjne. Bьjьl yđ ara halьm aqsahь menən şul məktəptərgə kapitalnaj rimunt jahalđьq.

«Numirhьđ»

بلمەگەن حەرفتەرنگنڭز ئوشۇعا قاراپ ئوپرەنگنڭز

ياڭى ئەلئپ مئنەن باثلئپ سئققان ياڭى كيتاپتار.

Başqortostan ydək jaŋьəlep kəmitəte tarafьnan jaŋьəlep menən baђtьrlqan kitaptar:

BAŞQORTSAJAŊЬƏLəPBAKITABЬ. N. Janbarisьf həm Q. Dəvlətşindər tarafьnan todolgən. Xaqь 40 tin.

JƏŞ BЬVЬN. Berense baђqьs məktəptərđeŋ II nse tərkəmdəre əsən KALLIKTIF tarafьnan teđelgən. 214 bitlek kitap. Xaqь 90 tin.

JAŊЬLЬQ. Z. Ajuxan həm U. Xosnətdineftər tarafьnan tədəlgən I baђqьs eş məktəptərenəŋ I nse tərkəmdəre əsən uqьv kitabь.

Jaqşь qaqьđđa baђьlqan 76 bitlek kitap, xaqь 40 tin.

Balalar ədəbejətenən.

QЬR ƏJRƏGE, QЬR TAVЬQЬ. Q. Baqdanьf. 18 bit. Xaqь 13 tin.

NINƏ IKMƏK BULMANЬ? jađьvsьhь Q. Quşaj. 12 bitlek əkejət, xaqь 8 tin.

PEJANIR JЬRĐARЬ. Teđəvse BULAT. 17 bit. Xaqь 12 tin.

AQBAJ BALALARЬ. Lotfьj Q.Adil tərzəməhe. 19 bitle həm hyrətle kitap. Xaqь 17 tin.

QART SƏPSEK. Jađьvsьhь Q. Baqdanьf. 31 bit. Xaqь 20 tin.

TЬRЬŞ VƏLEJ. Jađьvsehь Q. Amantaj. 11 bitlek hyrətle şiqьr. Xaqь 9 tin.

AVЬL MALAJĐARЬ. Q. Amantaj şiqьrđarь 4 byləktən torqan 63 bitlek şiqьrđar jьjьntьqь. Xaqь 58 tin.

Bьl kitaptarđь Əfə qalahьnda BAŞKENIGƏ magazinьnan həm kantundarđaqь byleksələrenən hatьp alьrqa məmkin. Puşta menən horatьv əsən ədris.

Уфа „БАШКНИГА"

Tərlə xəbərđər

* Japunejanьŋ mərkəz qalahь bulqan Tukeju rajunьnda bik şəp davьllь jamqьr bulьp 13 meŋ əjđə hьv baђqan. Tiligьraf həm tilifun juldarь zararlanqan.

*Girmanejanьŋ Kingisbireg qaqalahьndaqь kyrgəđməgə qujьlqan səvit tavarđarь đur uŋьş qađandьlar. Səvit kystarđarьnьŋ tavarđarь tiđyk hatьlьp bettə.

*Təxminən alьnqan iђəp bujьnsa, tənjaq Amirika ьştattarьnda araqь kantьrabandistarьnьŋ hanь 2,500,000 gə jetə ikən.

* Fьraseja fьlutьnda hьv ađtьnda radiju menən xəbərləşevgə hьnav jahalьp uŋьşlь sьqtь. Ber berehenən 3 kilamitьr jьraqlьqta bulqan hьv ađtь kəmələre arahьnda radijo aşa xəbərləşep bulьvь belende.

* 1930 nsь jьlda Mineskej qalahьnda bətə Bilaruseja avьl xuzalьqь həm sənəqəte kyrgəđməhe asьlasaq. Bьnьŋ əsən Bilaruseja savnarkumь kyrgəđmə ojoşmahьna 600,000 hum aqsa birđe.

* Aso-avejaxim hər ber kşene tə'min itər əsən pьrativagaz jahaj başlaqan. ulardьŋ xaqь 3-4 hum bulasaq.

واقتلى مسئول رېداكتر: ع. ئيلباى
Врид. ответ. редактор Г. ИЛЬБАЙ.

Qьđьl "Jondođ" KINAHЬNDA

SЬJAHЬSTAR 6s. 7s. 30m. həm 9 s.

kassa 4s. 20 min. tan asьq

16—21 yktəberđərđə Ataqlь urьђ jađьvsьlarьnan TYRGINEF, NIKRASЬF tar tormoşьnan:

ASƏ (nikaxhьđ tьvqan qьđ)

Jəkşənbe kən 4 sьjanьs bulasaq.

Anunьs: BIRLINĐEŊ huŋqь izvuzcige.

2-DƏVLəT KINAHЬ „GURЬN"

SЬJANЬSTAR 6 s.15m. 7s.,9s.45m. başlana

kassa səqət 4 tən asьq.

19—21 yktəberđərđə TALЬSTUJ xikəjəhe bujьnsa

Qađaqtar

Sizun bətəv səbəple 3 ense dəvlət kinahь „IĐEL" 17 nse yktəberđə jabьldь. 24 nse YKTƏBRĐƏN jaŋьnan rimunt jahalqan 1nse DƏVLƏT KINAHЬ „URAL" asьla. Asьlьv kənədə

Keşe tađь kartinah barasaq. baş rыldə xalьq artise MASKEVIN ujnaj

Уфа, типо-лит. «Окт. Натиск» БЦСНХ. БАШГЛАВЛИТ № 613.

1928 — 27 سينتەبرذە ئۆرمبور ئوكروكن پيتروۋسكي ئاولندا ئوينالعان كرئەتئيەن حوۋالئعن ئئعئنو زايئمئنڭ 42 نسئ سيرييەهئ، 2 نسئ تيراۋئندا سقعان ئوتئوشتارئ

رەسمي يۆمعاق تابليتساهئ.

50 هوملق ئوتئوشتار.

000068	028217	055157	079651	112662	144673	163478	180262	198119	216269	233885	236233	241334	245145	247494
000186	028584	055231	079818	113681	145117	163832	180614	198202	216315	233961	237418	241420	245226	247599
000257	028821	055277	080144	113911	145338	164124	180720	198277	216602	234484	238511	241478	245513	247723
001176	029052	055443	080207	114081	145345	164239	181092	198467	216997	234604	239310	241767	245569	247922
001978	029369	055573	080417	114486	145470	164259	181207	198088	217012	234944	239360	241811	245741	248035
002136	029497	055783	080542	115043	145844	164521	181227	199218	217028	234991	239643	242204	245807	248160
002153	029512	055811	080839	115525	146071	165099	181373	199323	217104	235011	239730	243505	246105	248886
[illegible]	[illegible]	[illegible]	[illegible]	[illegible]	146149	165361	181595	199417	217230	235320	239839	243798	246568	249023
[illegible]	[illegible]	[illegible]	[illegible]	[illegible]	146479	165755	181952	200112	217510	235381	240149	244507	246802	249123
[illegible]	[illegible]	[illegible]	[illegible]	[illegible]	146704	165814	181984	200306	218391	235421	240354	244510	246846	249272
[illegible]	[illegible]	[illegible]	[illegible]	[illegible]	[illegible]	[illegible]	[illegible]	[illegible]	[illegible]	[illegible]	[illegible]	[illegible]	[illegible]	[illegible]
[illegible]	[illegible]	[illegible]	[illegible]	[illegible]	159249	177995	195298	215147	232713					
[illegible]	[illegible]	[illegible]	[illegible]	[illegible]	160033	178138	195305	215164	232907					
[illegible]	[illegible]	[illegible]	[illegible]	[illegible]	160925	178296	195702	215451	233030					
[illegible]	[illegible]	[illegible]	[illegible]	[illegible]	161817	178710	195711	215462	233037					
[illegible]	[illegible]	[illegible]	[illegible]	[illegible]	162151	178938	195839	215578	233099					
[illegible]	[illegible]	[illegible]	[illegible]	[illegible]	162499	179454	195988	215679	233591					
[illegible]	[illegible]	[illegible]	[illegible]	[illegible]	163003	179487	196043	215624	233773					
[illegible]	[illegible]	[illegible]	[illegible]	[illegible]	163048	179716	196159	215829	233806					
[illegible]	[illegible]	[illegible]	[illegible]	[illegible]	163197	179963	197180	216124	233862					
023336	050715	077410	108351	141100										
023777	050960	077425	108608	141112										
024102	051289	077471	108715	141847										
024498	051335	077584	108730	141501										
025020	051367	077634	108977	142109										
025083	051450	077652	109123	142116										
025150	051552	077830	109160	142284										
025205	051796	077889	110010	142371										
025328	051822	077937	110341	142598										
025712	051861	078168	110423	142681										
025954	052362	078177	110472	143701										
026803	052392	078231	111086	143956										
026992	052561	078235	111486	144111										
027370	052613	078513	111629	144116										
027575	052902	078905	111673	144242										
027790	053028	079115	112245	144295										
027794	053419	079561	112497	144508										
027816	053842	079568	112580	144563										

100 هوملق ئوتئوشتار.

[illegible]	[illegible]	[illegible]	[illegible]	[illegible]
033700	087047	134521	188303	244820
034273	087548	135105	189364	247712
035387	087651	135283	189811	248159
035740	089659	135438	189814	248578
036389	089916	135741	190237	249018
038129	089683	136030	191063	249801
038208	090561	136242	191150	249817

500 هوملق ئوتئوشتار.

002743 009356 149221 182895 192646

1000 هوملق ئوتئوش.

011997

تيراژ كەميسيیەهئ هەم ئاكر. باشقارماهئ رەئيسئ: كولمانف.

تيراژ كەميسيیەهئ ئورنباثارئ هەم ئاكر. ماليیە بولئگئ مئديرئ: ماسكوۋين.

تيراژ كەميسيیەهئ رەئيس ئورنباثارئ هەم پيتروۋسكى رايون باشقارماهئ رەئيسئ: ئاستاروشكو.

كەميسيیە ئاعزالارئنان توبەندەگئ ئيپتەشتەر قول قويعاندار:

1 - كلئمينتييف، 2 - ريينس، 3 - ماكايف، 4 - سوحاروچكين، 5 - شويكو، 6 - ئالەمكين، 7 - سيميونئف، 8 - پيتروۋا، 9 - ۋلاسينكو، 10 - ئابيشف، 11 - پيتيريشئۋا، 12 - كراۋسوف، 13 - كيزيچئف، 14 - كوۋانف، 15 - كورزونئف 16 - لوكيانچيكف، 17 - ۋورنكئف، 18 - پيگوف، 19 - بيدنف، 20 - ۋاتيەكوف، 21 - يلپپين، 22 - مارتينينكو، 23 - پراۋدين هەم 24 - كوركين.

پارتئيا بلدئرووئ.

سيشەمبئ كون، 22 نسئ ئوكتەبردە كيس مئعئ سەعەت 6 لا، ۋ ك پ (ب) كەميتەتئ بورئنئا، پارتئيا-رابكور هەم ئسلئتا گەزيت ريدكالليكيە ئاعزالارئنئڭ كەڭەشمەهئ بولاساق.

بلدئرر ئشئ يەجەيكەلەرگە يوكمەئللە.

ۋ ك پ (ب) كەميتەتئ.

حوقوقلئ بولعئبئذ كيلە

مين، ئاميان-قاتاى كانتونئ، ئوسالئ ۋولئسئ، سەعەر ئاولئ كەريمف منەمەدەيەن 1928 نسئ يئلئڭ 15 نسئ سينتەبرئنەن مولالئعمئذئ تاشلاعانمئذئ بلدئرەم.

* مين، بئلاير كانتونئ، ئومەس ۋولئسئ موسئاى ئاولئ ئەيئئ قاسيم 1926 نسئ يئلئڭ مارتئئان باشلاپ مەزهەبلئگمئذئ تاشلاعانمئذئ بلدئرەم.

ئوقوسئلارئبئذ ديققەتئنە.

مانيرلبالدارئڭ ئارتئق كوبەيئپ كيتووئ ئارقاهئندا، يئل نوميرەهئ دەوام ئيتمەيەت يالپئعا بولئگئ ئينەيئ ئالئئ، يئل بوئلئڭ باقئ نوميرذارئڭ برئيھئە باثلاساق.

ƏFƏ JAŊЬLЬQTARЬ.

لئكئ ئاولدارذا ئيليكترئك ئستانسالارئ هالو، بولعاندارئن ئوذەتو ئوسئ ئون 150 مئڭ هوم ئاقسا بيلدەلەنئ.

ميلاراتسئيا بولئگئ ئاول يئرذەرئنە يەمەعەت قويولارئ قاذذئرو ئشئن 29 نسئ يئلعئ ئش پلانئنا ئيندئرئپ، برنسئ سيراتئا هوۋئ ناسار بولعان ئاولدارذا قويولار قاذئراساق.

ساوذا ئويئوشمالارئ تيرەهئندە.

— باشتورگقا برنسئ كۋارتال ئوسئون 12 ۋاگون مانفاكتورا تاوارئ كيلەسەك. بئلار هەر ئايئنا كانتونئارعا بولئنئپ بيەرئلە.

— باشتورگقا برنسئ نويابرگە 4 ۋاگون مانفاكتورا كيلە. بئنئڭ بارئهئنلا ئيكمەك ئەذرلەو ئوسئون كانتونئارعا بولئنئپ بيەرئللەسەك.

— باش ماى سايوزئلا ئيئەين بوينسا 1932 نسئ يئلعا تيكلم، باشقورتوستان دەوەملئئە ماون هئيرذارئڭ مانئ 700 مئڭگە يئلئەسەك.

— باش ماى سايوز باشقورتوستان دەوەملئئە بولعان كانتونئارذا 20 هوت ماى ئەرتيانئ ئويئوشتراساق.

— باش ماى سايوز يئلئل، تيڭ مەسكەو قالاهئنانئا 15211 سينتئبر ماى ئوذاتقان، كيلەهئ يئلدا يئنئڭ تاعئلا ئارتا ئوشووئ كوئتولە.

ئوذەك ئوچريئدينيەلەرذە.

— باش سيلتريست، ساحوزدار ئوسئون 21 «ئينتەرناتسييانال» تراكتئرئ، 9 تونئا كەرەسين نيفئت تئيەپ تاشئ ئورعان بر ئافتامابيل، بر ماتاسيكليت ئالئعا زاكاز بيردئ.

— باش سيمبناۋوت سايوز، كانتونئارعا يئيل كوذ كوئو سەسو ئوسئون 7278 گيكتارلئق باتشئ سورت ئارش ئورلوعئ تاراتقان.

— باش سيلتريست، دەولەكئن ۋولئستئاعئ «ۋازرازدينيیا» هەم توۋو كانتونئئاعئ «ياڭئ ئوزين» ساحوزدارئن كينوعا ئالدئرو ئوسئون، ساۋ كينو منەن دوگۋور ئوذوئو.

كيناعا ئالئعانئا ئش پراسيسئارئنا ييك نئ ئيعتيبار ئيتئلەسەك.

— ئوذەك ئورلوق نرەسئ ئارافئنان، ئارعاياش كانتونئئاعئ سەسو يئرذەرلئك يافئلئق يامئ تيكشرو ئوسئون وەكيلئەر بيەرئلئئ.

— بيلاريت قالاهئنئا ۋاداپراۋوت ئشلەئەسەك. بئنئڭ ئوسئون گوس پلان ن. ك. ۋ ر س ف س ر 90 مئڭ هوم ئاقسا بيرەسەك. بيلاريت قالا حالقئنا موعا ئاپئتراو بولاياساق.

— بەلەبەى، بيلاريت قالالارئنا ئشسئلەر ئوسئون مونسا هاللئروعا 25 مئڭ هوم ئاقسا بيلەلەنئئ.

— باشنار كامزيسئڭ ميلاراتسئيا بو-

قاتنقىذار ئاراهنداعى ئىشتە ئۆگۈش هەم يىتشهنىلىكتەرىبىز.

قاتنقىذار ئاراهندا ئىش يۇمۇشاق بارا. يەنلەندىرو سارالارن كوررگە كەرەك.

1919 نسن يلدانبيرلن ئارگانيزاترشا كورگەندەرن يوق.

گەزيتتەر قايذا هەم نيگە ئاذ تارالا؟

تاميان-تانعاور ۋولۇسنداهەر برئوقوسنهن بولعان ئۆيگە بر گەزيت ئالرعا قارابيرلگەن

بىزنىڭ گەزيتلەرنىڭ ئوقوسىلار نى تيذەر.

ئوستاخبىزنىڭ يوعالتىن

ئونەرگەن ۋولىسى، ئىبىلاي ئاولىندا قاتن-قىذار ئاراهنان ئويۇشترللعان شال بەيلەۋ ئەرتيلىنە سيلهوز بانكتان 500 هوم ئسسودا بيرلرگە بولعايىن، لەكين ئوستافتى قاتن-قىذار ئارگانيزاترى ئەللە قايذا قويىپ ئۆذى كاپيراتردار كورلسانا كيتپ بارعان. هەذەر ئوستالەنى يوق تيپ ئسسودا بيرمەيزەر.

باشى ئويۇشقان ئەرتيلگە بىلاي ئاياق سالو يارامات ئيني.

قاسيم.

بيوراكراتلانپ يەسلەنەن بيذىرذن.

بىزنىڭ نيشلەپ كوذ هالمايذار؟

بىزنىڭ ديليگاتكالار ياقشى ئىشلەنەذ.

بىزگەلە كيلهەن

تۇغارەك هوتد.

بىل ئورندارذا هاولق هاقلاو ئىشتەرى يومۇشاق.

ئيم - تۆمسىلار حالق يلكەهن كيمدرەلەر. يذرىن ميديتسينا ئىشسىلەرن ئوذ بورستارن ئوتەميذەر.- ئورندارذا دارو يىتشمەيى.

دارو يىتشمەيى، بىل ئىشكە ئيعتيبار ئيتمەيذەر.

بايماقتا تراحوما تارال.

مىنا تاعن بر فيلدشر.

كانتون هاولق هاقلاو بولىگى بىل ئىش دورۇسمى.

تونگ ئورننا ئيم، ئۆم كۆسەيە بيت.

ئاولدا باتراكتار بۈتكەنمنى.

داكلات تىڭلاندى.

تەنقىيدلەنەبىز.

VI. تاعن بر تيكدن هوذ.

نويابر هەم ئالداعن ئايذار ئۇسۇن

«باشقۇرتۇستان» هەم «هابان»عا

يازىلىپ قالرعا تررىشىعىذ!

پاديسكا تيك ئاى ئاذاعنا تكلمگنە قابول ئيتىلە ون ئوزنوتماعن!

بوقها نويابر ئاينا گەزيتهن قالرهنعن.

باشقۇرتۇستان ئالتنن - باقر ئوساقتارندا.

توبه رودنيگن نی حالده؟

پارتيانڭ ئولكه كەميتەتی ئاعزاسی - نەرەدشيك بيكبايف مەنەن مەۋيلەشەو.

توبه رودنيگی، ئەلە نيسه بلدارن بيرلی ئشلاب كيلە.

مثلا ،بل رودنيك باشا حۆكومەتی تا- رافنان، پلانينڭ ئرومشته مالنوی سەبەبلی حەذرگی كۆنده، ناسار حالگه قالا بارا.

سۆنگی شاختالارذاڭ ئبرەمن بيك ،ذور بارلپ، ئوئۆنو 4-6 ۋيرشوك سامامندا توبەن ئۆشكەن.

ئشكه سڭقماوسڵار بار.

تەرتيبەڅڵكتەر.

حوزالق- ئادمينيستراتسيا ئشده ئشلەوسی ئېبەتشتەرذاڭ ئشكه ماالفن قاراوذارن كوب.

ئەيذەگڵذ تيكشۇرەيك.

1 - تيذذەن سەويتتەرگه هايلاو ئالدن كامپانياهن باشلانا.

2 - تيذذەن پارتيا يەچەيكەلەرن ياگننان هايلايذ.

بل ئشتەر، بذذگ ئالداتۆرعان ئيگذور بورستار.

«باشقۇرتۇستان»

،بل تورالا يادوسنلارعا كبلڭ ،ئورن بيرە.

هايلاوذارعا واقت كوب قالمانن تيذنرەك، تيذنرەك ئشكه باشلايق!

ئشنەرذلەگی بوته توكشنارذی، بوته بشهلـ لكتەرذی ئاسارعا نتيش.

حەبەرسنلەر، پارتيا، كاسامول ئاعزا- لارن- بوته ئاگلی ئۇشەنلەر، تيكشرو كەيب- سنبەلەرن بوته گەلنذلله ئسەوترعا قاتنشرعا ساقترابڅ.

ئسەوترعا بيەرلـگەن مـاتيريـالدار، حەبەرذەر، هوذ بوتقاهنان عيبارات بـولماي، فاكتنار، ميثالدار مەن نعتنلعان ،بولهن، ئسەوتر ئۆيۆشمالار ئبنذاعی ئوگش.

تيكشرو ئورگندارن ياواب بيرنگذا!

بنذگ تۆيۆشمالارذا يامان شنشتەر.

رنذا، ،سويلنی، مەلش، ئيماى قاراما لی ييكتيمر قاراماللی هەم باشقا كوپكننه باذارذا ئرن ساوذاگەرن ،بولپ، ،شول رايونذا يارلنلار ياالپنی تيذمەرنەن بايلنعن ئوترگن بر راستوۋشيك.

«باشقۇرتۇستان» گەزيتەهننڭ 87 نسی نومبرنذا بر حەبەرسی نارافنان بەلدەی كانـ نكوم ۋ ك پ (ب) پراپاگانديس حەبيبوللين موذذەرن بويەسا ەقوذا-ئوذعياق ئـارقـاهندا ئستراج كاسا مۇذيرن بولعان، نب، ئاننات-

بارنعذار .ك. ئي. گه يارذامعا.

ئاپپاراتتن يذرلنلەشترو هەم باشقۇرت تنلن عەمەلگه قويو ئشتەرن تيكشنرەبذ.

،ئۆشۆ ،بلدڭ سينتەبر باشندا باشقۇر- تۆستان ئشسی - كرەشتنبەن ئيسپيكسيەمی، حۆكومەت مۇئەسسەسەلەرن، حوزالق ئورگندارن هەم يەمەعەت ئۆيۆشمالارتنڭ يذرلنلەشترذاوون هەم ئالارذا باشقۇرت تنلن بۆيۆمعا ئـاشترو ئشنەرن تيكشنرە باشلانی.

3. حنمەتكەرذەرذڭ ميللەت ئايرملقتار- تنڭ تۆرلو رابوتنارذا حالق هانن مەن تيكڭ بولوذارن بنلو؛

4. ماعاريف كاميسارياتننڭ I-II نسی باتقس ئش مەكتەبەرن تۆذۆگەنلە، شولاي ق ئورتا هەم يوعارن مەكتەبتەگه ئوقـوسنلار

ئش گذيمدەرن ئاذ

ماى - ئيبون ئايـارنـا تيـكلم ئـش

تئياترمايذانندا ئواق كەسبتەر.

I. هوذ قوذعاتو ئوگايندا.

باشقۇرت كوسمه تيياترن ئوذننڭ بيش ،ينلن توترعان مەلدن، ئانڭ ئەيلەنەنلە هوذ كويەيلن. ئانڭ توراهندا ئۆرلو قاراشتار،تووـ ذن. ئالارذاڭ ئسنده باشقۇرت تئياترن ئۆسۆن ياقشی بولعانداری هەم يامان بـولعانداری‌لا بوق توگل.

-باشقۇرت تئياترن ئاولدا.

-كوسمه‌تئياتنر-ئانڭ تۆپ تئياترن.

مۆرتازين ئيبتەشتە، ئوذذنڭ باشقـۇرت تيياترن توراهندا مەقالەلەرنده هەر واقـت، «تشقن سبزون باشقۇرت كوسمه تئياترتنڭ رەبپير توۋارن ،تولتنرو، هەم ئانن ئشلەو لابا- رانوريامی» تيگەن فيكرذی ئاما هۆرب كيلدی

ПРОЛЕТАРИИ ВСЕХ СТРАН, СОЕДИНЯЙТЕСЬ!

بار ملتلا پرالیتاری، برلەشگیز!

9 نچی ییل سعا.

باشقورتوستان

BAS,QORTOSTAN

ۋ. ک. پ. (ب.) نڭ باشقورتوستان ئۆلکە کەمیتەتی هەم باشقورتوستان ئۈزەک باشقارما کەمیتەتی گەزیتی.

Орган Башобкома В.К.П.(б) и Ц.И.К'а А.Б.С.С.Р.

ئیدارا هەم کانتورانڭ ئادریسی: Уфа, Зенцова, № 26. — — — тилифун № 2-83

گەزیت ئادنانا ئۆچ تاپقر سعا.

№ 123 Воскресенье 21- Октябрь 1928 г. یەکشەمبە 21 - ئوکتەبر №123

لودز زاباستوفکئهن قورقئنئس ئاتئندا.

ریفارمیس یەتەکسئلەرئڭ خییانەتئ، کیلئشو یولئ تۆتودارئ زاباستوفکاسئلار تارئاهندا تارقاولئا تووئرئ.

یەتەکسئلەرئڭ خییانەتئ لودز زاباستوفکئهن قورقئنئس ئاتئندا قویئدئ.

حوکومەت تارتئ تاراعا قئلئماقئا بولعان.

ئیگن ئەئرلەوئئ کوسەیتەرگە.

مینیستئردئکتەرئڭ بولئشەلەر.

ئاڭ تیررور داوام ئیتە.

یاپوندار مانژوریادا یاڭئ تیمر یولدار هالالار.

تۆرکیەگە ئافغانستاندان ئۆ قوستلار کیلگەن.

بانکیرئار پاتشا بورسن داولاماقسئلار.

سەۋیت یومهوریەتتەرئ سایوزئ یاڭئلئقتارئ.

زایئم 402 میلیون هوملە تارالعان.

حیاتانئسئلارئڭ یاوابقا.

یاڭئ ئاکادیمیکتەر.

یاڭئ تیمر یول ئاسالدئ.

سەوئت ئاپپاراتئ ئازارئنلا.

یالعانئ «رابکور» عا حوکوم.

ئشسئلەرئڭ هاوئلئ هاقلامو سئلارئڭ یاوابقا.

پرافینتیرئڭ شەکەر زاوئتئندا قازانا یانعئ.

فرانسیادا یورت پەیمرئلو قازاهد.

«ئشچی» گەزیتئنە 10 ییل تولدئ.

Bətə denja, pьralitardarь beregegeð!

BAŞQORTOSTAN

V.K.P.(b) nьŋ Başqortostan əlkə kəmitəte həm başqortostan ydək Başqarma gəzite.

№ 122 JOMA 1928 jьl 19 yktəbər. № 122

Radiju xəbərdər.

Radiju aşa ғьrmafun.

Məskəv qalahьndaqь MGSRS ...andəge radiju ьstansa ғьrma... ...palastinkalarьn radiju aşa tap... ...vda bik qьʏьqlь hənavdar ...hanь.

...urandardan kilgən xəbərdərgə ...anda ədь hənav bik unьşlь... ...əp ғьramafun pьlastinkalarьn ...ə tavьşьnan berdə ajьrьp bul... ...aj ikən. Bьl eş radiju taratьv ...n terlənderev həm aqsa jaqь... ...la dur ikanumьja bulasaq.

Radiju diligat.

Taşkint qalahьnan 30 saqь... ...alььhьqtaqь Işan—Badar ti... ...qьşlaqta kyptən tygel radiju ...l itkes qujqandar həm bьl ...qaşs hədemtə birgən. Dьhqan... ...r ьsьnnapta şulaj radiju alqьs ...kint qalahьnda hejlagəndə işe... ...mikən ni tip yd qьşlaqtarьnan ...r həjlavse həm ber jьrsьlarьn ...şkinttaqь radiju ьstansaqa dili... ...t itep jibərgəndər.

... Ular ьstanasnan yd teldəren... ...həjləp jьrlap avьldarьndaqь ...qandardь ьşanьrqa məzbyr ...əndər.

SSSRda qьĥqa tulqьnsьlar kypme?

Puşta- Tiligraf xalьq kamisar...qьnьŋ hunqь məqlymətenə ky... S S S Rda xəder qьĥqa tulqьn... radiju taratьvsьlar 368 gə jetə ...kən.

TØRLØ XƏBƏRDƏR.

* Jajəvləp donjala sajaxat itergə syqqan Tərək jadьvsьhь Xejerittin Məskəygə kilde Ul 1926 nsь jьldьŋ 20 nse sintaberende bisəhe menən Tərkəjənən Ezmir qalahьnan julqa sьqьp, xəder inde bajtaqqьna ildərdə bulqan.

* Məskəv jьnajatsьlardь edəriəv bylegenen jьnajatsьlardь edləp taba torqan «Ber» tigən ete menən, ber ejðən bajtaqqьna aqsa urlap qaqqan qaraqtь eldərgə sьqqandar ikən. Ul ike uram barqasta ber pьlutniktьr tərkəmən abalap alqan. Aqsanь urlavsьlar şul pьlutniktьr bulьp sьqqandar həm ydðərelə urlaqanlьqtarьn iqtiraf itkəndər.

* Girmanejənьŋ Eştəjermarьk qalahьndaqь dinamit fabrigenen diriktыrь bilendəge qajьşьna 7 dinamit patьrunь bəjləp şartlatьp yden yde yltergən. Dinamit patьrundarь jartьlqan vaqtta unьŋ gəvdəhen vaq- vaq kihəktərgə bylgələp taşlaqan.

* Berazilijalaqь (Təşlək Amirika) Monotirrat tigən tav işeləp təşəp 47 jort kymelep qaldь, 100-ləp keşe hələk buldь.

* Məkkəv iliktьratexnikumь janьnda ber jьllьq avьl xuzalьqь mantjurdarь (iliktrik menən eş itevsələr) kurtsь asьldь.

* Hunqь məqlymattərgə qaraqanda Tənjaq Quşma Amirika ьştattarьnda eş taba almavsьlardьŋ hanь 5 milijunqa jetə.

واقتلی مەسئول رەداکتر: ع. ئیلبای

Врид. ответ. редактор Г. ИЛЬБАЙ.

Sizun bətəv səbəple 3 ense dəvlət kinahь „IDEL" 17 nse yktəberdə jabьldь.
24 nse YKTƏBRDƏN jaŋьnan rimunt jahalqan 1nse DƏVLƏT KINAHЬ
„URAL"
asьla. Asьlьv kənədə
Keşe tađь kartinah barasaq. baş ryldə xalьq artise MASKEVIN ujnaj

رەسمی تابلیتسا.

کرەشتنیەن حۆالئعن نعئتو زاینمئنگ ،ئۆشۆ یل برنسئ ئوکتەبرنذەن 4 نسئ ئوکتەبرگە ساقلئ بوعرسلان ئوکروکئ سیرگییفسکیذە ئوینالعان 22 نسئ سیرئیەهئنگ 2 نسئ تیراژئنداسققانئۆتۆشتار

50 هۆملق ئۆتۆشتار.

001003	013814	029267	042066	055041	067901
001396	014094	029454	042196	055057	068236
001507	014098	029944	042254	055147	068410
001583	014306	030140	042280	055288	068735
001591	014324	030421	042446	055603	068851
001779	014517	030594	042590	055608	068960
001933	014539	030705	042697	055877	068974
002088	015064	031268	043193	056173	069687
002281	015970	031784	043304	056345	069857
002954	016404	031953	043361	056361	070042
003291	016434	032371	043449	056460	070557
003505	016368	032438	043909	056567	070558
003714	017340	032479	043959	056647	070596
003830	018912	032555	043962	056656	070685
004037	019110	032716	043994	056826	071166
004178	019128	032760	044010	057148	071227
004367	019780	032873	044267	057449	071274
004472	020031	032897	044329	057492	071578
004779	020091	032971	044417	057579	071686
004851	020405	032995	044800	058070	071743
004946	020460	033219	044876	058359	071821
005191	020504	033450	045567	059106	072091
005306	020647	033535	046252	059118	072477
005341	021002	033939	046295	059150	072680
005422	021046	034498	046338	059178	072864
005516	021052	034563	047082	059575	072970
005605	021301	034620	047241	059759	073138
005632	021503	034638	047507	060401	073811
005968	021585	034806	047566	060504	073833
006242	021617	034822	047639	060762	073968
006542	021652	035034	048526	060867	074344
006725	021970	035373	049601	060917	074458
007703	021988	035512	049877	061256	074473
007729	021996	035546	050171	061267	074475
007946	022075	035627	050242	061323	074671
007978	022079	035776	050513	061545	074903
007985	022112	036058	050977	061737	075084
008357	022276	036148	051041	062148	075718
008876	022667	036154	051052	062261	075747
009473	022712	036426	051253	062318	075775
009485	022837	036580	051400	063015	075872
009502	023191	036715	051511	063175	076209
009637	023545	036928	051789	063431	076331
009691	024880	037136	051833	063442	076572
009983	024978	037357	052499	063626	076800
009986	025160	037420	052768	063696	076813
010035	025888	039355	052984	063765	076952
010953	026032	039544	053044	064706	077033
010978	026492	039551	053093	065583	077330
010989	026676	039906	053154	065629	077474
011007	027129	039962	053264	066002	077589
011137	027236	040026	053345	066468	078135
011234	027595	040235	053591	066799	078223
011724	027960	040469	053606	066946	078279
011788	028356	040859	053771	067269	078312
012254	028418	040902	053994	067430	078494
012292	028634	040964	054202	067434	078578
012400	028927	041081	054335	067457	078889
012882	028933	041697	054428	067790	079062
013660	029217	042034	054656	067882	079175

079813	091606	103647	117895	133169	148382
080127	092020	103745	118536	133570	148605
080262	092348	103811	118845	133591	148687
080429	092609	103961	118935	133854	149014
080613	092888	103962	119234	134102	149137
080927	093492	103993	119340	134140	149547
081144	093674	104242	119347	134155	150143
081374	093828	104264	119451	134720	150157
081621	093890	104362	119477	134780	150209
081870	094207	104782	119539	134943	150235
081971	094362	104962	120947	135703	150261
082008	094496	104973	121046	135787	150500
082400	094770	105159	121302	135911	150750
082485	094800	105180	121366	136329	150780
083034	094854	105777	121608	136342	150870
083149	095345	105906	122100	136689	151085
083442	095367	105998	122187	136739	151473
079485	091549	103387	117585	033112	148341
083856	095539	106484	122657	136924	151559
083864	095785	106611	122838	136985	151696
083999	096227	106921	123353	137014	151914
084082	096356	106977	123375	137125	152036
084371	096621	106978	123995	137347	152684
084408	096801	107051	123864	137703	152905
084501	096939	107105	124094	137855	153100
084845	097042	107357	124261	138034	153162
085269	097165	108016	124348	139251	153599
085471	097702	108055	124362	139715	154333
085855	097928	108095	124416	140030	154647
086004	097996	108116	124446	140084	155307
086140	098029	109082	124897	140885	155417
086152	098125	109414	124977	141020	155483
086227	098274	109446	124984	141392	155718
086447	098571	109540	125107	141626	155733
086511	098636	109656	125367	141975	155743
086773	098684	110366	125783	142039	156142
086795	098750	110464	125819	142137	156156
086986	098832	110683	125834	142238	156306
087106	099017	110898	126072	142426	156343
087386	099301	111086	127432	142880	156933
087680	099623	111135	127612	142896	157082
087772	099783	111285	128207	142947	157291
087799	099811	111843	128441	143289	157625
088204	099889	111936	128538	143515	157626
088321	099905	112027	128666	143565	157760
088701	100011	112284	129318	143605	158137
088839	100258	112331	129625	144143	158205
088871	100399	112844	129734	144172	158372
088915	100648	113067	130215	144179	158868
088977	100960	113809	130769	144444	159096
088982	100981	113854	130929	144452	159253
089270	101418	114458	131104	144650	159744
089508	101592	115108	131623	144725	160005
090328	101743	115113	131629	144977	160232
090747	101857	115191	131692	145247	160258
090833	101874	115845	131740	145330	160547
090876	102190	116132	131977	145870	160829
091027	102453	116385	132079	145883	161203
091295	102671	117533	132655	146519	161506
091307	103243	117556	133019	146826	162101

162197	170757	177448	184542	193881	199627
162678	170785	177784	184569	193895	199850
163124	170833	178451	184738	193896	199951
163184	171246	178609	184771	194107	200461
163417	171520	178996	185685	194252	200608
163439	171559	179107	186115	194754	201508
163552	171799	179829	186193	194793	201589
164564	172094	179972	186550	195062	201587
164566	172120	179994	186965	195281	201601
164999	172382	180175	187262	195315	202424
165114	172474	180586	187315	195550	202656
165446	173184	180870	187477	195701	202826
165455	173226	181080	187503	195888	202930
165605	173454	181249	187557	196060	203137
166093	173576	181255	187786	196068	203223
166175	173609	181958	187849	196073	203322
166331	174066	182004	188490	196251	204131
166733	174246	182147	188518	196509	204451
167353	174322	182484	189292	196647	204579
167377	174704	182655	189323	196648	204649
167420	174809	182656	189602	196860	204693
167763	175697	182702	190461	197168	204724
168612	175709	182703	190614	197529	205113
168800	175710	182810	190642	198035	205464
169674	176000	182990	191046	198373	205858
169849	176147	183443	191701	199056	205900
170029	176280	183578	192714	199169	206180
170114	176870	183874	193015	199217	206227
170193	177044	183894	193052	199483	206317
170581	177166	184271	193222	199492	206559
206667	212551	216155	225229	233357	242615
207062	212842	216564	225902	233451	242752
207764	213360	217412	226168	233583	242924
207842	213395	217594	226289	234049	243397
208009	213459	218014	226685	234166	243933
208209	213463	218057	227501	234492	244156
208213	213623	218582	227732	234594	244418
208329	213648	218584	228007	234752	244785
208820	213988	218649	228032	235428	245093
209038	214219	218760	228041	235583	245198
209116	214384	218949	228571	236540	245542
209248	214406	219032	228852	236544	245567
209488	214451	219567	229337	236557	245915
209601	214530	219664	229665	236722	246139
209888	214545	219779	229715	237646	246498
210011	214581	220020	230769	238223	246593
210277	214608	220314	230783	238402	246919
210365	214612	220636	230883	238408	247568
210501	214672	220716	231050	238694	247693
210770	214689	221621	231168	238744	247753
211171	214907	222676	231383	238903	247913
211405	214983	222878	231471	239266	248270
211604	215142	223004	231570	239374	248381
211707	215218	223860	231635	239791	248565
211760	215510	224067	231636	240432	248649
211900	215635	224169	231703	240739	248826
212035	215688	224338	232067	240784	248994
212242	215874	224707	232481	241048	249235
212267	215912	224985	232729	241888	249459
212526	216062	225221	232901	242060	249721

یۈزەر هۆملق ئۆتۆشتار.

000116	014152	032686	053797	068860	091269
000259	014631	033767	054079	069549	091767
000674	015998	033968	054815	069639	092031
001000	016725	034084	054885	071186	092439
002525	017322	034197	054961	071389	094415
002909	017900	034333	055400	071515	094647
003278	018494	036726	056192	071855	095535
003445	019494	036964	056356	071934	095683
004199	019560	037346	056520	073172	096382
004947	020330	037361	056535	076721	097043
005148	020569	039184	056627	078472	098932
005472	022209	039386	056756	078869	100224
005826	024998	039619	056761	081367	103329
005911	025890	039866	057208	082232	103968
006023	027244	039965	057271	083276	104042
006483	027374	040835	059121	083502	104373
006576	028354	042264	059322	084454	105682
006610	028882	046958	061468	084840	105992
006974	029490	048230	061929	085416	106617
007786	029581	049495	066146	085762	107548
009201	030201	051260	066266	087808	108053
010082	030338	051756	066866	089093	108300
011476	031659	052595	067787	089546	108367
012767	032205	053235	068725	090389	108489
014149	032313	053618	068750	090830	109439

110754	136610	164971	188119	216042	228866
111679	136796	165521	190182	216244	229391
112605	138338	166452	193790	216471	229851
113964	138527	167046	193863	216929	231141
115301	141036	168511	194071	218017	231934
118166	141116	168613	195213	218604	232192
118682	145613	169122	195495	218964	233776
119258	145754	169327	195543	220464	235471
119849	145772	170793	197985	220777	235720
120184	147344	171356	199126	222242	235885
121102	147925	172089	201356	222894	236841
122054	148547	172801	202609	222967	237364
124108	148640	172970	204007	223113	238124
127959	148930	172993	204409	223731	238654
128261	152072	174514	206684	223735	242863
128276	153259	174893	207765	223754	244017
128729	156041	175530	208697	224039	244557
129904	157419	179262	209703	224271	244610
130315	158856	181306	211251	224506	244635
130380	159101	181327	211568	225119	245883
130729	159693	181975	211791	225235	247830
131618	159736	183725	212181	225465	248585
132834	162906	185334	213098	225929	248735
134333	164417	185759	213521	225986	248894
136191	164565	187576	215779	227742	249644

500 هۆملق ئۆتۆشتار.

072684 144540 190258 190430 242742

1000 هۆملق ئۆتۆش:

080998

تیراژ کەمیسیەهی هەم بوعرسلان ئۆیەك باشقارماهی پرسیدەتئلی: گ. ماکسیمەف. پرسیدەتل ئورنباشاری: بوعرسلان تـۆیەکفمالئیە بولئکی مۆدیری: کیممین. سیرگییفکا رایئیسپالکوم پرسیدەتل ئورنباشاری ئحمیلیف.

س. س. س. ر نارکامفیننان مەسئول سیکریتار بانوۋیچ. کەمیسیە ئاعزالاری: فیلدرف، زیبین، باۋینوف، کارپف، کازا کوف، پرا کوپئیف، سوپوتنیتچ سیرگییف، ساۋیلیۋا، ساممائف، ئیۋانوف، ۋیچکیلیف، مورزاکوف، تیتق، ماکارف، ئابایەف، ئادینئسوف، ماچانۋا، شابورین، پاۋیلینا، گوریلق، ۋاراپکائف، ۋارابیوف، ئادوشف، یاقـرپ ، دمیتریبف، دانیلـکا، چیرسئیوف، پیکالوف.

ر.ک.ئی. پرسیدەتلی: ئوکر ر. ک.ئی مۆدیری: باحتین. سیرگییفکا ئۆیەك ر.ک.ئی. وەکیلی: کیروشین.

نویابر هەم ئالداعی ئایذار ئۆسۆن
«باشقۇرتۇستان» هەم «هابان» عا
یاذلڭز قالرعا ترشنڭنغ!
بادیبسکا تیك ئای ئالدنا تیکلەنگەنئە قابول ئیتلە، بئن ئۆزۆقلئتئ نویابر ئایئنا گئزیتگەرتئت قالرهئغ.

هوقرذار ئۆیۆشماهئنگ یەشەۆنە 5 ،یئل ،تولدئ.

بۆتە ئەرەسەی موقرذار یەمعیەتی ئۆذۆلگەنگە 27 نسی سینتەبردە 5 ،یل ،تولدی. موقرذار یەمعیەتئنك ئۆذەك کەمیتەتی ئۆذئنە یاقن ئورعان نارکاماتتار (ماعاریف، هاولق‌هاقلاو، سانـایبز) منەن برلکتە موقرذارذك یاقلدان ،تۆرپ قاتناشتاری منەن برلکتـە 27 نسی سینتەبردە بۆتە سایوز دەوەلئندە 5 یالی یوبیلەی ئوتکەررگە بولعاین، ،شول یوبیلەی بئذلك باشقۆرتۆستاندا 29 نسی سینتەبـردە یاهالدی. یوبیلەیگە بارلق نارکاماتتاردان هەم مۆئەسسەسەلەرذەن وەکیلدەر ساقرلدی. ساقرلعان قوناقتارذك ماعاریف کامیسارلئعی وەکیلئنەن باشقالاری کیلدئلەر. ماعاریف کامیسارلئعی موقرذار ئۆیۆشماهئنك ئیك یاقن تروەگی بولهالا، موقرذار یوبیلەین ئۆذعارتشوذا سیئنە ،تۆرو کوبك هالئی قاراشن کورهەتئی. ،یـل موقرذار بالپئنا بیك ئاور تەئثیر ئیتتی.

یوبیلەی هاکمراو ـ تلیئذەر کلوبنـدا ئوتکەرلدی، ئانئانائی مەۆلیس ئاسئلو منەن تۆرلۆ ئۆیۆشمالارذان تەبریکئەر بولعاس ئیپئەش دیریپشف (بۆتە ئەرەسەی موقرذاری ئـۆذەك کەمیتەتی تیکشرو کەمیسئیەهئنك ئلکئی رەئیسی، موقر، حاذر باشقۆرتۆستان ئۆلکە پارتیا مەکتەبئنك بوعاری کورئسارئندا ئۆقئتا. مەتکەوذە کام. ئۆتۆریسبیئنی بۆئورگـەن) موقرذارذك ئلکئی هەم حەذرگئی حالی تورامندا داکلاٹ هۆیلەنی. ،ئول موقرذار ئۆیۆشامن ،بولذتروذا موقرذارذك ئاکتیۋقاتنشاری سەوبتتەر حۆکرمەتی هەم پارتئیانك ،یل ئشکە نقلی ئیعتیبار ئینوذەری 5یالق ئوکشتارعا تق توقرانی. 5 ،یل ئسئدە موقرذاردان ئۆرلۆ ئش بلکستەری، دوقتر، ئادۋاکات، پرافیسر هـەم موزیکا ئۆتئالاری کووك ،ئور کشئلـەر هـەم مکلەگەن ئواق هۆئەرسئلەر بنشتراکـەتلکتی هۆیلەپ کورهەتتی. حەذر بئذەن کـۆسرگس ئالپ، چیح-ئسلاۋکئیالا هەم باشقا کاپیتـال ئیلەرذئنەلە موقرذار قوذعالئش باشلاعانلئقتارئنا توقرانی.

حەذرگی کۆنئە ئەرەسەی دەوەلئنلەگی 1/2 میلییون موقرذارذك 15 مکئەن ئارئنمراعی تۆرلۆ ئۆیۆشمالارعا برلەشترلپ، تۆرلۆ هۆنەر یریلپرئیەتئیەلەرذە ئشلەیئـەر، بر ،یل ئسئدە موقرذاردان (ئوذئمرلئسە) 7000 کشی ئوقرعا وە یاذارعا ئۆیرەتلگەن، موقرذارذك ئۆیۆشمالارئنك ئشتەرن کۆسەیتو ئۆسۆن ئوتکەن ،یل باشقۆرتۆستان حۆکومەتی 2000 هوم بیرهە، ،بئیل ،شول پاردامذك 5000 هومعا یتکرلگەن، هەم باشقۆرتۆستان موقرذارئنك کاپیراتیفلاشترلووی، تۆرلۆ پرایزۋودستۋالارعا برلەشوذەرن کورهەتپ ئوتتی.

داکلاتتان ،هولك کانسیرت ،بواپ، موقرذار ئـۆذ کۆستەری منەن کوکئلی کانسیرت بیرذئلەر.

،یل یوبیلەی موقرذارذك ئـوکتەبـرذەن ،هولك باشقا حالقتار منەن بر ئرەتئەن حئمەتکە ئلقترلوون کورهەتتی.

حاۋی ئەمیرف.

باشقۇرتۇستان مالییە حالق کـامیسارلئعی

28-29 نسئ ئاکلات ،یلئ ئۆسۆن ئارتق تابشقا نالوك هالو ئۆسۆن باشقۇرتۇستان یۆمهورییەتئدە بولعان ساوذا هەم سەناعەت پریدپرئیەتئیەلەرئنگ نارمال تابشتارئنگ رسفسر مالییە هەم ساوذا حـ کامیسارلقتارئ تارافئنان تاسدیق ئیتلگەن پراسینتتار یەدوەلئن (تابئلئ) ئیعلان ....

نارمال تابش پراسینتتارئ تابیلئ.

№	تاوار ئیشمی	ساوذا [illegible]	ساوذا [illegible]	ساوذا [illegible]
1	،ئۆن، بارما	10	9	6,5
2	بشرگەن قارا هەم ئاق ئیکمەك	12	11	8
3	ئاشلق-مال ئاذقلی	10,5	8,5	6
4	گاسترانومیا	16	13	10
5	یەشلسە، مەشکەك، تاذا یئمش، یئلەك	14,5	13	9
6	کالباسا	14,5	12	10
7	کالانیالنو-باکالئیا (سەی، شەکەر)	13,5	11	7,5
8	مۆێ، مای، ئاذق کوکەی	13,5	11	7,5
9	بالق	13,5	11	8,5
10	،بولکی، کاندیتر ئشتەری	16	13	10,5
11	کیپترگەن یئمش، کۆنسئرش ئاناتلاری	14,5	11,5	5,5
12	هئرا	16,5	12	10
13	ئیت	13,5	11	9
14	ئاراقی هەم گاسپیرت تەمەلەرئنەن ،تش ئاراقی تەمەلەری	17	11	9,5
15	ئۆرلۆق	14,5	9	6
16	ئاربا، سانا هەم ئالاردك تەمەلەری	16,5	14,5	7
17	ئەپتیکتەر	28,5	—	—
18	سانیتارئیا ئاذالق هاقلاو	20,5	17,5	15,5
19	ماسکانیل هەم کیمیا تاواری (کالوش)	15,5	14	12
20	پارفومیرئیە هەم کاسمیتیکا	20	16,5	13
21	ئاناگرافئیا حیرور گئیە هەم ئاپتیکانەمەلەری	20	14	11,5
22	ئیکونا، سبرکەو هەم نیکاح یئازی	19,5	15,5	9
23	مودا کئیم هەم ۋیکرییکالاری	23	15,5	12
24	یوۋیلیر تەمەلەری	27,5	20	14,5
25	کەنەلەرئیە تەمەلەری	16,5	13,5	11
26	کیتاب هەم نوتالار	15	13,5	7,5
27	تەمەکی	8,5	6	5
28	مامق	15,5	13	7
29	گالانتیرئیا، تریکاتاژ، کر	17	14,5	11
30	ئەذر کئیم	16	14	8,5
31	مانوفاکتورا (ئادیالدار)	14	11,5	8,5
32	قیبالئی ئیکسپورت میحتاری	19	16,5	14,5
33	پراستوی میحتار	14	12	11
34	پرەۋە (ئرلەو تەمەلەری)	13	11	9
35	باش کئیمی	17,5	15	11
36	یکپیاو، ئالاردك ئەسبابی، ۋیلاسیپیت، یادو ماشیناهی، ئاریفماتیردار	17	12,5	11
37	تیمر-تۆمر تاوارهەم باشقا مەعدەن تەمەلەر	14,5	12,5	9,5
38	ئیلیکتریك ئەسبابی هەم ئارماتورا	17,5	14,5	10,5
39	ئسپورت، هونار هەم بالقسئاق ئەسبابی	17,5	14,5	8,5
40	کەرەسین، شەم، هابن، گارتی مای	11	9,5	7,5
41	حۆالق ماوت-هاپلی ،بئالا ساوذامی	15,5	13	10
42	قۆش یۆنی هەم مامئەسی	16,5	13	[illegible]
43	میبل، کەرزین، ئابوی	18,5	14,5	[illegible]
44	موزیکا ئەسبابی	16,5	14	[illegible]
45	،ئورینسق	20	16	[illegible]
46	سەعەت ئشی	25	20	[illegible]
47	ئاباق کئیمی، زاگاتوفکا، ئیتکنلك ئەسبابی	14	12	[illegible]
48	کون هەم کون ئمەلەر	14	12	[illegible]
49	شۆرنی تاوار	15	13	[illegible]
50	باو، ئشپاگات، ،ئوق	15	13	[illegible]
51	کئینك ئاباق کئیم	16,5	12	[illegible]
52	هەر تۆرلۆ	20	18	[illegible]
53	ئراکتیر، قەهوەخانا، ریستاران، بوفیت، ئاشخانا، سەبخانا	19,5	17	[illegible]
54	ینازلانعان بولە	27,5	26	[illegible]
55	پاستایالی دۆور	—	—	[illegible]
56	بیللییارت	—	—	[illegible]
57	ئاعاس ،ئوتن	14	12	[illegible]
58	فانیرا، ئاعاس تاوار	17	14,5	[illegible]
59	تری ئۆاق مال هەم قۆش	14	12,5	[illegible]
60	هئیر- ئۆکك مالی	15	14	[illegible]
61	بلقی	15,5	14	[illegible]
62	ئاول حۆالقنی سیریامی ئالب هاذارلنعی	16	14	[illegible]
63	کمیسیونی ساوذا حانالار	33	27,5	—
64	هالو، ریمونت کانتورداری، تیحنیك کانتورداری	13	11,5	[illegible]
65	ترانسپورت کانتورداری	24	18,5	[illegible]
66	یمەعەت ئولسەوەرن ئەرمە	26	18	[illegible]
67	مـونسا	22	—	—
68	نەشرییات	—	11	[illegible]
69	پەدرەت هەم پاستافکالار	—	13	—
70	کومو بیورالاری	—	27,5	—

№	سەناعەت ئیشمی	سەناعەت: ئۆذ ماتیر... یالقئان	سەناعەت: سیپت مات... یربالدان
71	مای ئەلەو	16,5	30
72	تیرمەنەر	16,5	20,5
73	تیری ئیلەو، کون ئشلەو	16	20
74	مامق ئشلەو	14,5	19
75	یۆن ئرلەو، توقو، یۆن تاراو	15,5	[illegible]
76	یۆن- یۆیاو، ئاپپریتورا	22	[illegible]

ئیشکەرمە: ئاول یوذەری ئۆسۆن ،یل نورمالار 10% قا کوتەرئلە.

1928 نسی یل 6 ئوکتەبر باشنار کامفین.

Qьđьl "Jondođ" KINAHЬNDA
SЬJAHЬSTAR
6s. 7s. 30m. həm 9 s.
kassa 4s. 30 min. tan asьq

16—21 yktəberdərdə
Ataqlь urьъ jađьvsьlarьnan
TYRGINEF, NIKRASЬF
tar tormoşьnan:
ASƏ (nikaxhьd tьvqjan qьd)
Jakşənbe kən 4 sijanьs bulasaq.
Anunьs:
BIRLINDEN hunqь izvuzcige.

2-DƏVLƏT KINAHЬ
„GURЬN"
SIJANЬSTAR
6 s.15m. 7s.9s.45m.
başlana
kassa səqət 4 tan asьq.

19—21 yktəberdərdə
TALЬSTUJ xikəjəhe
bujьnsa
Qađaqtar

Уфа, Типо-лит. ... Заказ №

БАШГЛАВЛИТ № 613.

ئيگنسىلەرگە ئاگرانوميا كەگشتەرى.

ئۇرۇم بۇيدايذن هووقتان نيسك هاقلارعا

كوذ كوني ئارش ئورنلنا بۇيداى سە-سوگە (ئۇرۇم بۇيداى) كوسوذلك فايداسى بيك كوب، ئۇرۇم بۇيداينك حاقى ئارشتان بايتاق قيبات، بولوسەبەبلى، ئۇنك ئورنا ئۇگكشتى لاكوب ئارتق بولا.

،سلقر-سابق قاذاپ سلالار، ،بل سبقتار قارذى هلبرتمەى ،ئۇتو ئارقامندا ،بندا قار قالن ،بواپ يتباپ قالا. ياذ كونو قار ئيرو منەن ئاشلقتى ئاپاماث ئۇ-ۇن يالان ئاپاى ،سلعب سنبقتارذى يتيب ئالالار، منىا شولاى ئيتلگەن يلردەرذە ئۇرۇم بۇيداى بيك ،ذور ئۇرازلاى بيرذى.

برلەشۇپ ئشلەو كوپ ئابۇش بيره

يرذى برلەشۇپ ئشلەو ئايذرمەشلەوگە قاراعاندا فايذالذرق.

ئاول حوۋالذعذ كەلليكتيفلەشتذرو تەككەلذذە،

برذى برلەشب ئشلەو- ئابزرم - ئاينرم حوۋالق بولوعا قاراعاندا بيك كوب فايذال- راق، ئەبەيك:

1) برذى برلەشب كالحوز، ئەرتيل، كاپيراتيق ،بولب ئشلەگەندە، برذى بر نيسه ...

ئدربيەلوذى باشقرتوعا، دورتنسلىنى - مال ئدربيەمن يارانقان هم بلگەنى ،بل ئشتى ئوذ ئۇتئوته ئالب-،ل مۇنەرن ئارتنلرها مۇمكين، بلاى كۆالبفكاتسيا ئالعان كشى ئۇدى بلگەن هم يارانقان ئشتى كوبەرەتە.

مال تۇسۇن تامرلد ئاتقارداش نيسك فايذالانرعا.

تۇرنەداردا تورازلاى بايرامى

گۇكش بايرامد گوگلند توتتد.

ئيتيپ تشسەدىرد كەرەك.

مىرزالار ۋولۇسندا ئەرتىلدەر.

مىرزاقاي ئاۋلىندا ماي ئەرتىلد توزۇلد.

ئاكتىفسىلەر ئەرتيلد ئاكتيف ترەۋوشتە ئسە.

ئيپتەش گريگوريڤ داكلاتذنگ داوامذ

هەر يەن باشنا كوبمى سعم تۇتۇلا:

بركگەن ئاتتاوميالى بوذۇيتنى‌لە، ئايرم برلى بوذۇيتتەرذى‌لە هەر بر بەن باشنا كوبمى سعم باعننان قاراعاى، ئۇشو حيسابتارذى كورەبذ:

	28-27-بلدا هوم	28-27-بلدا تين	29-28-بلدا هوم	29-28-بلدا تين	ئارتو پراتسينت منەن
بركگەن بوذۇيت بوينسا	8	63	9	90	14,7
ئۇزو قالمى بوذۇيتى بوينسا	34	53	36	96	10,2
ئارعاباش كانتونى	6	39	7	10	11
بەلەبەى كانتونى	4	31	5	08	17,9
بۇزاۋ كانتونى	4	14	4	69	13,3
بلابر »	6	11	7	82	27,9
مەسعوت »	5	55	6	08	9,5
ئەستەرلتاماق كانتونى	4	35	4	95	13,8
تابان قاتاى »	8	87	10	02	23,9
ئۇزو »	3	86	4	36	12,9

منىا ،بۇل مەعلومات بذذلك ئالدلبذذا خور بورس ئۇرعانلقنى يەعنى ئارتنا قالعان كانتونلارذى بۇتە ئورندا بەن باشنا سعم بر تيگك بولعانعا تيكلم ئالعا ئۇتتذرەو زنذلكتى كورەتە. ئيشكى سلىر مۇئەسسەسەلەرذە هەم سارالارذا ئش قاەى باقشرا بذلاعانلقنى توبەندەگى مەعلومات ئانق كورەتە:

برنسى باتقس مەكتەبەگى هەر ئوقوسى ئۇسۇن تۇتۇلعان هەم تۇتۇلاساق:

ئارعاباش كانتوندا	29	56	30	36	2,7
بەلەبەى »	26	80	28	47	6,2
بۇزاۋ »	25	17	26	74	6,2
بلابر »	31	90	33	76	5,8
مەسعوت »	28	—	30	26	8,1
ئەستەرلتاماق »	26	79	28	31	5,7
تابان قاتاى »	27	76	30	40	9,5
ئۇزو »	24	66	26	71	8,3
ئۇزو قالاسندا	32	—	36	32	13,5

بالنيستارذاعى هەر بر ياتاققا تۇتۇلعان هەم تۇتۇلاساق:

ئارعاباشتا	601		742	72	23,6
بەلەبەى كانتونندا	718		771		7,4
بۇزاۋ »	757		821		8,5
بلابر »	782		968		23,8
مەسعوت »	832	75	834	50	0,2
ئەستەرلتاماق »	780	41	855	65	9,6
تابان قاتاى »	777	--	825		6,2
ئۇزو »	837	—	959		14,6
ئۇزو قالاسندا	650	70	729	77	12,1

نيسه يەن كشگە بر بالنيس ياتاعى تورا كيلە.

	28-27-بلدا	29-28-بلدا	قذ يەكى كوبرەك پراتسينت منەن
ئارعاباشتا	988 كشگە	962 كشگە	2,6 ئەذرەك
بەلەبەى كانتوندا	« 1614	« 1589	« 1,6
بۇزاۋ »	« 1363	« 1310	« 3,9
بلابر »	« 1325	« 1161	« 12,4
مەسعوت »	« 1120	« 1099	« 1,9
ئەستەرلتاماق »	« 1766	« 1688	« 5,9
تابان قاتاى »	« 623	« ؟-	« ؟
ئۇزو »	« 2060	« 1936	« 6
ئۇزو قالاسندا	« 1053	« 1059	0,6 ئارتعراق
يانه بۆمهوريبەتتە	« 1095	« 1062	3 ئەذرەك

ئۇزو قالاسندا بر ياتاقنك كوبرەك حالقتا بولونك سەبەبى ،بتيل ياتاقتار ئارتماى، حالق ئارتو، ...

1928 - 29 نسى ،بل، 2020 ،هوم تۇتۇلعا بوذۇيتى بوينسا 2624 ،هوم يەعنى ئۇتكەن يلعتان 29,9 پراتسينت ئارتق ...

ئالبىنداعى بورستار.

ناالوكستان ،تش داحوتتار ذنى يىمۇ داعى كەمستلكتەر.

نالوكستان ،تش داحوتتارذن تولد يىۇ سالارن كوررگە كەرەك.

تيكلم كوب يتباى كيلەسەكتە نالوكتارذى شولاى كەمترگە مۇمكين بولاساق، ،شول سەبەبلى حۇكومەت ئۇيۇشمالارى‌لا، سەۋيت يەمەعتسلكى‌لە بنداى كيلوذەرذك ،تولى يتباوتنا هەم كيتكەن هابن بيك ،تى ئار- ئووتنا برك ئەەدبن ببرگە تيشلى ئيذى.

ئەتكەنى نى تيكلم ذليان كيلگەنلكنى كورەتەيك.

حۇكومەت كەميسيەسنك يىان مەعلو- مەتننە كوره بەلەبەى كانتوننك 16 ئليسنچ- تواهمنداعنا ئۇرماندان ئاعاس ئۇرلاۋذان كيلگەن ذليانار بنلاى:

،بل	ئۇرلانعان	منان تابلعاندان	تابلعاندان تولەتلگەن	ئۇرلانعاندان تولەنلگەن بولا.
25-26 نسى	68576 هوملق،	36267 هوملق،	9134 هوملق،	13,3 %
26-27 نسى	» 105398	» 42433	» 10816	10,4 %
27-28 نسى يلدك 10 ئايندا	» 98026	» 43023	» 5534	5,6 %

،بل بر كانتونداعننا. بۇتە باشقۇرتۇستاندا 21-27 نسى يلدا 28719 تابكر ئاعاس ئۇرلاب ،قرقو ،بولتب، 192 مك 373 ،كوب ميتر ئاعاس قرقلعان، بۇنەمى 294 مك هوم- لى. بنلارذك هيذلگەندەرتمەن 28 مك 500 هوم ئاقسا يەعنى دەۋلەتنك كورگەن ذليانذ- نك بارى 10% ساماى تولەتنلگەن. منىا ،بل سيقرذار دەۋلەت ئۇرمانذارن هاقلاو ناسار، قاراقتارذان ذليان هەم ئشتراف تولەتو يۇ- مۇشاق بارعانلقنى، سەۋيت يەمەعتسلكى ...

ئۇرمان هاقلاوذاعى ئيعتيبارهەلق ئارقا- سندا بذ يلعا 250 مك هوم‌دان ئارتق بوعالتۇاى، باشقا نالوكتان ،تش داحوتتاردا نوتارلاب يتباماى، هەتەلەن، ،يللق پلانذى 100 % ئيتيب ئالعاق، منىداى كيلوذەر يتبلمان بولا:

	25-26 نسى يلدا	26-27 نسى يلدا
كاممونال حوۋالقتان	82 %	72 %
ئۆلكە ساوذا سەناعەتتەن	97 %	88 %
توبەن ساوذا سەناعەتتەن	76 %	63 %
ئاول حوۋالعنان	44 %	85 %

منىا ،شول 4 تۆر كيلرذك پلاننى توترلماو ئارقاسندا 25-26 نسى يلدا نالوكتان ،تش ...

زاكونهذ هۇقۇقتان مەهروم ئيتكەندە.

ئيدارا ـ سوت سه‌عمدارى 373،100 ،هوم، بلترعننان 5،5 پر. ئارتق ،بولپ، بۆته سه‌عمه‌دلك 9،5 پراتسينتنى.

مه‌ده‌نى ئيژتيماعى سه‌عمدار 2،003،000 ،هوم، بلترعننان 17 پر. ئارتق، بۆته سه‌عمه‌دلك 50،8 پراتسينتنى.

حوژال براپزۋوتستوا سه‌عمدارى 1،492،900 ،هوم، بلترعننان 9 پر. ئارتلب، بۆته سه‌عمه‌دلك 37،9 پراتسينتنى.

باشقا سه‌عمدار 71،000 ،هوم، بلترعننان 26،6 پر. كه‌م ،بولپ، بۆته سه‌عمه‌دلك 1،8 پراتسينتنى.

ئارعاياش كانتوننڭ بودژيتى.

ئارعاياش كانتوننڭ بۆته داحوتى 745،900 هوم بيلده‌له‌نب، بلترعننان 12،5 پراتسينت ئارتق. ئۆل ،ئۆشۆ ئورنداردان كيله:

№		هوم	بلترعننان %	بۆته‌نه‌نك %ى
1	بودژيت سومماننڭ قالدقى	67,00	80,5 كه‌م	1 ى
2	ئاول حوژالعننان	14,600	5 ئارتق	« 2,1
3	سه‌ناعه‌ت ـ ساوداذان	23,000	« 117	« 3,1
4	كاممونال ميلكنه‌رذه‌ن	17,800	25,2 كه‌م	« 2,3
6	تۆرلۆ ميلكته‌ن	6,200	« 38,6	« 0,8
7	تۆرلۆ كيلرذه‌ر	8,300	« 20,6	« 1,2
8	بىرلى نالوك هه‌م هالمدان	8,000	81,7 ئارتق	« 1
9	ده‌وله‌ت نالوكنارننا ئۆتنه‌لمه	6,500	86,1 كه‌م	« 0,9
10	ده‌وله‌ت نالوكنارننان ئۆلۆش	334,700	« 12,2	« 44,8
11	ده‌وله‌ت داحو نارننان ئۆلۆش	20,700	38 ئارتق	« 2,7
12	دۆيم ده‌وله‌ت سومماننان سنعم قايتارو	2,400	« 118	« 0,4
13	دۆيم سوممانان يارذام	295,700	« 357	« 39,6
14	باشقا ئورنداردان يارذام	400	—	« 0,1

ئارعاياش كانتوننڭ سه‌عمدارى كيلرننه تيك بيلده‌له‌نب بلاى بولننه:

1	سه‌ويت هه‌م باشقارمالاردى تۆتوعا	81,000	6,7 كه‌م	« 10,8
2	ئيدارا بولكنه‌رى هه‌م ته‌رتيب هاقلاوعا	33,600	2,7 ئارتق	« 4,5
3	عه‌دلييه ئورگندارننا	21,700	« 8,5	« 3
4	مه‌عاريف ئشته‌رننه	292,300	« 13,6	« 39,1
5	هاولق هاقلاوعا	147,600	« 14,1	« 19,7
6	ئيژتيماعى ته‌ئمينگه	17,100	« 78,1	« 2,3
8	ئاول حوژالعننا	47,300	8,3 كه‌م	« 6,3
10	كاممونال حوژالققا	14,400	« 34,3	« 1,9
12	ـ بولدارعا	55,800	6 ئارتق	« 7,6
15	ئايرم سه‌عمدار	5000	« 13,7	« 0,7
16	،بورس تولهوگه	29,000	—	« 3,9
13	حه‌ربى ۋيدمستواعا	1000	—	« 0,2

به‌له‌بهى كانتوننڭ بودژيتى.

به‌له‌بهى كانتوننڭ كيلرى 2،698،700 هوم (بلترعننان %20،3 ئارتق) بيلده‌له‌نب ،ئۆشۆ ييرذه‌رذه‌ن كۆتۆله:

1	بودژيت سوممانڭ قالدقى	28,600	23,8 ئارتق	0,9 ى
2	ئاول حوژالعننان	65,500	« 63,7	« 2,2
3	سه‌ناعه‌ت ـ ساوذادان	89,200	14,9 كه‌م	« 3
4	كاممونال ميلكنه‌رذه‌ن	115,000	« 28,4	« 3,9
5	كاممونال پريدپرييه‌له‌رذه‌ن	43,300	« 28,8	« 1,5
6	تۆرلۆ ميلكنه‌رذه‌ن	36,300	« 4	« 1,2
7	تۆرلۆ كيلرذه‌ر	71,000	11,3 ئارتق	« 2,4
8	بىرلى نالوك هه‌م هالمداردان	85,700	« 32	« 2,9
9	ده‌وله‌ت نالوك هالمداردننا ئۆتنه‌لمه‌نه‌ن	33,700	90,9 كه‌م	« 1,1
10	ده‌وله‌ت نالوكنارننان ئۆلۆش	1,637,200	73,4 ئارتق	« 55,2
11	ده‌وله‌ت كيلرذه‌رننه‌ن ئۆلۆش	282,800	« 32,9	« 9,5
12	ده‌وله‌ت سومماننان سنعم قايتارو	10,000	» 112,5	« 0,3
13	ده‌وله‌ت سومماننان يارذام	418,100	« 153,7	« 14,1
15	باشقا ئورنداردان يارذام	52,300	« 82,9	« 1,8

به‌له‌بهى كانتوننڭ سه‌عمى كيلرى منه‌ن بر تيگ ئينه‌بلده‌نب بلاى بولننه:

1	باشقارما هه‌م سه‌ويه‌ته‌رگه	382,100	10,9 ئارتق	« 12,9
2	ئيدارا بولنگى منه‌ن ته‌رتيب هاقلاوعا	142,700	« 13,2	« 4,8
3	عه‌دلييه ئورگندارننا	71,200	« 7,4	« 2,4
4	مه‌عاريف ئشته‌رننه	1,280,200	« 20,9	« 43,1
5	هاولق هاقلاوعا	424,800	« 21	« 14,3
6	ئيژتيماعى ته‌ئمين ئشننه	79,600	« 110	« 2,7
8	ئاول حوژالعننا	133,300	« 8,3	« 4,5
10	كاممونال حوژالققا	96,100	19,5 كه‌م	« 3,3
11	كاممونال پريدپرياتيه‌له‌رگه	41,200	« 10	« 1,4
12	بولدارعا	124,500	« 4,9	« 4,2
13	حه‌ربى ۋيده‌ستوانڭ حوژالق سه‌عمدارننا	5,900	—	« 0,2
14	تۆرلاى هالو فوندتارننا ئۆلۆش بيرو	50,500	67,2 ئارتق	« 1,7
15	ماحسوس سه‌عمدارعا	43,400	« 107,6	« 1,5
16	،بورس تولهوگه	93,200	« 606	« 3

بۆرۋ كانتوننڭ بودژه‌تى.

بۆرۋ كانتوننڭ بۆته كيلرى 2،636،100 هوم بيلده‌له‌نب، بلترعننان %15،5 ئارتق. بۆلار ئوبه‌نده‌گلرذه‌ن يىيلا:

1	بودژيت سوممانڭ قالدقى	60,000	17,8 كه‌م	2,3 ى
2	ئاول حوژالعننان	32,200	125,2 ئارتق	» 1,3
3	سه‌ناعه‌ت هه‌م ساوذادان	95,700	» 18,4	» 3,6
4	كاممونال ميلكنه‌رذه‌ن	184,100	» 4,2	» 7
5	كاممونال پريدپرييه‌له‌رذه‌ن	125,400	» 69,2	» 4,8
6	كاممونالنايدان باشقا ميلك هه‌م پريدپرييه‌تيه‌له‌رذه‌ن	13,100	» 17,9	» 0,7
7	تۆرلۆ كيلرذه‌ر	36,300	45,9 كه‌م	» 1,3
8	بىرلى هالم ـ نالوكتاردان	66,600	» 1,2	» 2,5
9	ده‌وله‌ت نالوك ـ هالمدارننا ئۆتنه‌لمه	22,900	» 92,8	» 0,9
10	ده‌وله‌ت نالوكنارننان ئۆلۆش	1,259,100	37,1 ئارتق	» 47,7
11	ده‌وله‌ت داحوتننان ئۆلۆش	304,800	» 22,7	» 11,5
12	دۆيۆم ده‌وله‌ت سومماننان سنعم قايتارو	7,600	» 100	» 0,3
13	دۆيۆم ده‌وله‌ت سومماننان يارذام	415,400	» 95,6	» 15,7
15	باشقا ئورنداردان يارذام	8,900	» 25,3	» 0,4

№		هوم	بلترعننان %	بۆته‌نه‌نك %ى
	بۆرۋ كانتونى بودژه‌تننڭ سه‌عم ئۆلۆشۆ كيلترننه تيك بيلده‌له‌نب تۆتۆلاسى:			
1	سه‌ويت هه‌م باشقارمالارعا	312,200	6,9 ئارتق	11,8 ى
2	ئيدارا بولنگى هه‌م ته‌رتيب هاقلارعا	107,800	» 12,1	» 4,1
3	عه‌دلييه ئورگندارننا	62,000	» 9,2	» 2,3
4	مه‌عاريف ئشته‌رننه	1,121,200	» 21,3	» 42,5
5	هاولق هاقلاوعا	446,200	» 16,7	» 16,9
6	ئيژتيماعى ته‌ئمين ئشننه	40,560	» 12,5	» 1,6
8	ئاول حوژالعنى ئشته‌رننه	133,700	» 254	» 5,1
10	كاممونال حوژالققا	80,500	38,3 كه‌م	» 3,1
11	كاممونال پريدپرييه‌تيه‌له‌رگه	112,600	59,4 ئارتق	» 4,3
12	ۋولس ئۆلاوننا هه‌م يولدارعا	129,900	» 6,5	» 5
14	تۆرلاى هالو فوندننا	51,400	» 8,4	» 1,9
15	ئايىرم سه‌عمدارعا	9,100	» 66,1	» 0,3
16	،بورس تولهوگه	29,000	271 ئارتق	» 1,1

يالاير كانتوننڭ بودژيتى.

يالاير كانتوننڭ بۆته كيلرى 1،417،000 ،هوم (بلترعننان 12،9 پراتسينت كوبرۆك) بيلده‌له‌نب ئۆلار توبه‌نده‌گلرذه‌ن يىيلاسى:

1	بودژيت سوممانڭ قالدقارى	25,900	74,9 كه‌م	1,8 ى
2	ئاول حوژالعننان	41,600	177,4 ئارتق	« 2,9
3	ساوذا هه‌م سه‌ناعاتتان	5,700	13,5 كه‌م	» 0,4
4	كاممونال بولك هه‌م ئابروك مانده‌له‌رننه‌ن	28,000	» 30,3	» 2
5	كاممونال پريدپرياتييه‌له‌رذه‌ن	6,900	» 30,8	» 0,5
6	تۆرلۆ مۆئه‌سسه‌سه هه‌م سارالاردان	10,000	» 28,4	» 0,7
7	تۆرلۆ كيلوذه‌رذه‌ن	15,300	» 12,1	» 1,1
8	بىرلى نالوك هه‌م هالمداردان	25,300	21,5 ئارتق	» 1,8
9	ده‌وله‌ت نالوك ـ هالمدارننا ئۆتنه‌لمه‌نه‌ن	14,700	91,1 كه‌م	» 1
10	ده‌وله‌ت نالوكنارننان ئۆلۆش	576,700	21,7 ئارتق	» 40,6
11	ده‌وله‌ت داحوتتاردان ئۆلۆش	279,400	» 56,6	» 19,7
12	دۆيۆم ده‌وله‌ت سومماننان سنعم قايتارو	9,500	» 100	» 0,7
13	دۆيۆم ده‌وله‌ت سومماننان يارذام	374,600	» 21	» 26,5
15	باشقا ئورنداردان يارذام	3,900	—	» 0,3

كانتوننڭ سه‌عمنى كيلرى كه‌رته‌منه بيلده‌له‌نب تۆتۆلاسى:

1	سه‌ويت هه‌م باشقارمالارعا	165,900	5,2 ئارتق	11,7 ى
2	ئيدارا بولكنه‌رننه هه‌م ته‌رتيب هاقلاوعا	56,300	» 9,4	» 4
3	عه‌دلييه ئورگندارننا	29,500	» 6,5	» 2,2
4	مه‌عاريف ئشته‌رننه	578,400	» 22,9	» 40,7
5	هاولق هاقلاوعا	265,600	» 35,8	» 18,7
6	ئيژتيماعى ته‌ئمين مۆئه‌سسه‌سه سارالارننا	46,200	» 110,1	» 3,3
8	ئاول حوژالعى مۆئه‌سسه‌سه هه‌م سارالارننا	126,000	» 26,5	» 8,9
0	كاممونال حوژالققا	20,400	41,4 كه‌م	» 1,4
11	كاممونال پريدپرياتيه‌له‌رگه	6,200	» 42,8	» 6,2
12	ۋولس ئۆلاوى تۆتو هه‌م ،يول هالوعا	107,000	» 4,9	» 7,5
13	حه‌ربى ۋيده‌ستوانڭ حوژالق سه‌عمدارننا	1,500	» —	» 0,1
15	ئايرم سه‌عمدارعا	12,300	8,6 ئارتق	» 0,9
16	،بورس تولهوگه	2,300	96,2 كه‌م	» 0,2

تاميان قاتاى كانتوننڭ بودژيتى.

،بل كانتوننڭ بۆته كيلرى 1،27200 ،هوم بيلده‌له‌نب بلترعننان %25،8 ئارتق ،بولب، ئۆشۆ ئورنداردان يىيلرعا تنيشلى:

1	بودژيت سوممانى قالدقارننان	37300	6,1 كه‌م	2,9 ى
2	ئاول حوژالعننان	19300	25,4 ئارتق	1,5 ى
3	سه‌ناعه‌ت هه‌م ساوذادان	6200	6,7 كه‌م	» 0,5
4	كاممونال ميلكنه‌رذه‌ن	60500	5,3 ئارتق	4,8 ى
5	كاممونال پريدپرييه‌تيه‌له‌رذه‌ن	15800	378,3 ئارتق	1,2 ى
6	تۆرلۆ مۆئه‌سسه‌سه، پريدپرييه‌تيه‌له‌رذه‌ن	2300	76,5 كه‌م	» 0,2
7	تۆرلۆ كيلرذه‌ر	15800	» 5,5	» 1,2
8	بىرلى نالوك هه‌م هالمدار	66200	» 14,8	» 5,1
9	ده‌وله‌ت نالوك ـ هالمدارننا ئۆتنه‌لمه	11200	» 95,1	0,8 ى
10	ده‌وله‌ت نالوكنارننان ئۆلۆش	548000	83,9 ئارتق	» 43,1
11	ده‌وله‌ت كيلرذه‌رننه‌ن ئۆلۆش	237900	» 44,5	» 18,7
12	دۆيۆم ده‌وله‌ت سومماننان سنعم قايتارو	8200	» 58,6	» 0,6
13	دۆيۆم ده‌وله‌ت سومماننان يارذام	204400	» 172,5	» 16,1
15	باشقا ئورنداردان يارذام	42200	» 200,9	» 3,3

كانتوننڭ سنعم ئسميه‌لارى‌لا كيلرذه‌رننه تيك بيلده‌له‌نب ،شوشى ئورندارعا تۆتۆلرعا تنيشلى:

1	سه‌ويت هه‌م باشقارمالارعا	115900	9,2 ئارتق	9,1 ى
2	ئيدارا بولكنه‌هه‌م ته‌رتيب هاقلاوعا	96900	» 35,9	» 7,4
3	عه‌دلييه ئورگندارننا	36900	» 28,1	» 2,8
4	مه‌عاريف ئشنه‌رننه	446,500	» 20	» 35,2
5	هاولق هاقلاوعا	255600	» 9,2	» 20,2
6	ئيژتيماعى ته‌ئمينه‌ت ئشننه	41100	» 61,2	» 3,3
8	ئاول حوژالعى مۆئه‌سسه‌سه هه‌م سارالارننا	70600	» 8,1	» 5,6
10	كاممونال حوژالققا	56000	» 2,4	» 4,4
12	ۋولس ئۆلاوننا هه‌م ،يول هالوعا	91300	2,1 كه‌م	» 7,2
13	حه‌ربى ۋيدمستواسه‌عمدارننا	2300	—	» 0,1
14	تۆرلاى هالو فوندننا	30200	20 ئارتق	» 2,4
15	ماحسوس سه‌عمدارعا	28900	407 ئارتق	» 2,2
16	،بورس تولهوگه	3000	—	0,2 %

مه‌سعوت كانتوننڭ بودژيتى.

مه‌سعوت كانتوننڭ بۆته كيلرى 1،023،500 ،هوم (بلترعننان %17،9 ئارتق) بيلده‌له‌نب ئۆلار توبه‌نده‌گلرذه‌ن يىيلاسى:

1	بودژيت سوممانى قالدقارى	18000	20 ئارتق	1,8 ى
2	ئاول حوژالعننان	15200	» 2,7	» 1,5
3	ساوذا هه‌م سه‌ناعه‌تته‌ن	13700	» 3,8	» 1,3

تۆرتيب نومىرى		هوم	بلترعننان %	بۆته‌نه‌نك %ى
4	كاممونال ميلكنه‌رذه‌ن	24100	9,7 كه‌م	» 2,4
5	كاممونال پريدپرييه‌تيه‌له‌رذه‌ن	1100	65,5 كه‌م	» 0,1
6	تۆرلۆ مۆئه‌سسه‌سه پريدپرييه‌تيه‌له‌رذه‌ن	13300	» 24,9	» 1,3
7	تۆرلۆ كيلرذه‌ر	9400	» 15,3	» 0,9
8	بىرلى نالوك هه‌م هالمداردان	9800	» 19,5	» 0,9
9	ده‌وله‌ت نالوك ـ هالمدارننا ئۆتنه‌لمه	8200	» 85,4	» 0,8
10	ده‌وله‌ت نالوكنارننان ئۆلۆش	381000	43,5 ئارتق	» 37,3
11	ده‌وله‌ت داحوتننان ئۆلۆش	85400	» 35,1	» 8,4
12	دۆيم ده‌وله‌ت سومماننان سنعم قايتارو	5000	» 100	» 0,5
13	دۆيۆم ده‌وله‌ت سومماننان يارذام	433000	» 23,4	» 42,3
16	زايمداردان	5700	—	» 0,5

مه‌سعوت كانتوننڭ سه‌عمى‌لا كيلرى كه‌رته‌منه تۆتۆلاسى:

1	سه‌ويت هه‌م باشقارمالارعا	125700	10 ئارتق	12,2 ى
2	ئيدارا بولكنه‌هه‌م ته‌رتيب هاقلاوعا	48900	» 7,4	» 4,7
3	عه‌دلييه ئورگندارننا	29600	» 20,8	» 2,9
4	مه‌عاريف ئشته‌رننه	434600	» 18,9	» 42,5
5	هاولق هاقلاوعا	175800	» 13,5	» 17,2
6	ئيژتيماعى ته‌ئمين مۆئه‌سسه‌سه هه‌م سارالار	23700	» 92,7	» 2,4
8	ئاول حوژالعى	64700	1,7 كه‌م	» 6,3
10	كاممونال حوژالققا	25700	» 30,1	» 2,5
12	ۋولس ئۆلاوننا، ،يول هالوعا	74200	» 8,7	» 7,3
18	حه‌ربى ۋيدمستوانڭ حوژالق كه‌ره‌كنه‌رنه	300	—	» 0,03
15	ماحسوس سه‌عمدارعا	6400	» 13,5	» 0,6
16	،بورس تولهوگه	13900	—	» 1,4

ئسته‌رلتاماق كانتوننڭ بودژيتى.

ئسته‌رلتاماق كانتوننڭ بۆته كيلرى 2،229،000 ،هوم (بلترعننان %12،2 ئارتق) بيلده‌له‌نب ،ئۆشۆ ئورنداردان يىيلاسى:

1	بودژيت سوممانى قالدقارننان	87300	38,3 ئارتق	3,9 ى
2	ئاول حوژالعننان	32900	14,1 كه‌م	» 1,5
3	ساوذا هه‌م سه‌ناعه‌تته‌ن	34000	» 66,8	» 1,5
4	كاممونال ميلك هه‌م ئاباروك مانده‌له‌رذه‌ن	89700	» 29,8	» 4
5	كاممونال پريدپرييه‌تيه‌له‌رذه‌ن	28500	» 15,9	» 1,3
6	تۆرلۆ ميلك هه‌م پريدپرييه‌تيه‌له‌رذه‌ن	30500	2,7 ئارتق	» 1,4
7	تۆرلۆ كيلرذه‌رذه‌ن	9700	55,5 كه‌م	» 0,4
8	بىرلى نالوك هه‌م هالمداردان	85200	5,8 ئارتق	» 3,8
9	ده‌وله‌ت نالوك ـ هالمدارننا ئۆتنه‌لمه‌له‌ر	32600	86,2 كه‌م	» 1,5
10	ده‌وله‌ت نالوكنارننان ئۆلۆش	985700	56,7 ئارتق	» 44,2
11	ده‌وله‌ت داحوتتاردان ئۆلۆش	143400	» 32,4	» 6,4
12	دۆيۆم ده‌وله‌ت سومماننان سنعم قايتارو	15700	» 98,7	» 0,7
13	دۆيۆم ده‌وله‌ت سومماننان يارذام	628200	» 45	» 28,2
15	باشقا ئورنداردان يارذام	25600	» 134,9	» 1,2

ئسته‌رلتاماق كانتوننڭدا سه‌عمى كيلرننه تيك بيلده‌له‌نب تۆتۆلاسى:

1	سه‌ويت هه‌م باشقارمالارعا	278700	9,8 ئارتق	12,5 ى
2	ئيدارا بولنگننه هه‌م ته‌رتيب هاقلاوعا	101600	» 1,1	» 4,5
3	عه‌دلييه ئورگندارننا	52100	» 12	» 2,3
4	مه‌عاريف ئشته‌رننه	970900	» 19,8	» 43,6
5	هاولق هاقلاوعا	340500	« 17	» 15,3
6	ئيژتيماعى ته‌ئمينگه	75300	» 65,5	» 3,4
8	ئاول حوژالعى مۆئه‌سسه‌سه هه‌م سارالارننا	137200	» 7,8	» 6,2
10	كاممونال حوژالققا	64700	27,9 كه‌م	» 2,9
11	كاممونال پريدپرييه‌تيه‌له‌رگه	27200	1,4 ئارتق	» 1,2
12	ۋولس ئۆلاوننا، ،يول هالوعا	101300	» 15	» 4,5
13	حه‌ربى ۋيدمستوانڭ حوژالق ئشته‌رننه	200	—	—
14	تۆرلاى هالو فوندننا	33000	» 19,5	» 1,5
15	ئايرم سه‌عمدارعا	17000	15 كه‌م	» 0,8
16	،بورس تولهوگه	29000	» 51,2	» 1,3

ئۆفۆ كانتوننڭ بودژيتى.

ئۆفۆ كانتوننڭ بۆته كيلرى 2،144،100 ،هوم بيلده‌له‌نب بلترعننان 15،2 پراتسينت ئارتق، كيلر ،ئۆشۆ ئورنداردان يىيلاسى:

1	بودژيت سوممانى قالدقارى	48,300	2,8 ئارتق	2,3 ى
2	ئاول حوژالعننان	27,700	« 8,8	« 1,3
3	سه‌ناعه‌ت هه‌م ساوذادان	24,700	46,6 كه‌م	« 1,1
4	كاممونال ميلك هه‌م ئاباروت مانده‌له‌رننه‌ن	43,700	« 11,2	« 2
5	كاممونال پريدپرييه‌تيه‌له‌رذه‌ن	5,000	« 50,8	« 0,2
6	تۆرلۆ مۆئه‌سسه‌سه هه‌م سارالاردان	29,800	7?,8 ئارتق	« 1,5
7	تۆرلۆ كيلرذه‌ر	28,700	27,5 كه‌م	« 1,4
8	بىرلى نالوك هه‌م هالمدار	27,300	« 11,1	« 1,2
9	ده‌وله‌ت نالوك هالمدارننا ئۆتنه‌لمه	29,500	« 88,5	« 1,5
10	ده‌وله‌ت نالوكنارننان ئۆلۆش	1,283,300	45,1 ئارتق	« 59,8
11	ده‌وله‌ت كيلرذه‌رننه‌ن ئۆلۆش	348,000	« 75	« 16,2
12	دۆيم ده‌وله‌ت سومماننان سنعم قايتارو	11,500	« 61,9	« 0,5
13	دۆيۆم ده‌وله‌ت سومماننان يارذام	208,300	« 123,9	« 9,7
15	باشقا ئورنداردان يارذام	28,300	« 75,8	« 1,3

ئۆفۆ كانتوننڭ سه‌عمدارى‌لا كيلرگه تيگ بيلده‌له‌نب ،ئۆشۆ ئورندارعا تۆتۆلاسى

1	سه‌ويت هه‌م باشقارمالارعا	309,900	13,5 ئارتق	14,5 ى
2	ئيدارا بولنگى هه‌م ته‌رتيب هاقلاو	68,300	« 6	« 3
3	عه‌دلييه ئورگندارننا	42,500	« 5,2	« 2
4	مه‌عاريف ئشننه	1,039,100	« 18,5	« 48,5
5	هاولق هاقلاوعا	284,300	« 23,2	« 13,3
6	ئيژتيماعى ته‌ئمينگه	54,100	« 37	« 2,5
8	ئاول حوژالعى مۆئه‌سسه‌سه هه‌م سارالارننا	108,200	« 5,6	« 5
10	كاممونال حوژالققا	33,500	6,3 كه‌م	« 1,6
12	ۋولس ئۆلاوننا هه‌م ،يول هالوعا	147,100	« 1,1	« 7
13	حه‌ربى ۋيدمستواسه‌عمدارننا	5,000	—	« 0,2
15	مه‌حسوس سه‌عمدار	32,600	14,6 ئارتق	« 1,5
16	،بورس توله‌رگه	19,500	4,2 كه‌م	« 0,9

ئافتانومىيالۇ باشقۇرتۇستان سس يۇمھورىيەتىنىڭ (29-28) نىسى يىلعا بىركەن ئافتانومىيالۇ بودژېتى.

پارتىيانىڭ باشقۇرتۇستان ئۇلكە كەمىتەتى ھەم ئۇلكە كانترول كەمىسيەنىڭ بىرلەشكەن پلېنومىدا مالىيە خالق كامىسارى ئىيە. گرىگورىيېف داكلاتىنان.

بىر 29 – 1928 نىسى يىلعى بودژېتتى تۈزۈرگە، يىلىمى ماى ئايىندىقى باشلاپ، ئىشكە ئاتوللە بودژېت تۈزۈرگەندە نىگىز بولىساى پىر- نىسىپتارنى ھابىلودان باشلايمن.

بىركەن بودژېتنىڭ دەيىم كىلار سومماسىن تۈركۈملەرگە ئايرىماق بىرلىي ئالوك ھەم مالى- لارداران (رىنتا، تارالىي، ئاياتلىي مال ھەم باشقالاردان ئالوك)، داخوت ئالوك ئۈئىئەلە،

سالىمى ئارنو، ھالو كانترولى، ئۈيۈشترو تورا- مىدا باكى سارالار ئانقارلو، بىل دىرىكېتىنى بۇيۇمعا قويارعا مۈمكىنلىك بىرمەيى، سەويەتنىڭ ئىسىزلىنا سلەم ئارتترلودلۇك سەبەبى - ئانىڭ

ئۆلمىدە ئۈتۈلا. بىلار 7,314,200 ھوم بىل- لەدەنپ بىلتىرعىنان 12,8 ئارتترلار، بودژېتتە 26,1 پرانسېنت ئورن تۈتا.

ماقسىن ھەم حىلمەتكەردەرگە 16 – 18 ھوم، سانىتار ھەم رېگېستراتوردارعا 20 – 22 ھوم، ئىش ئانقاروشلارعا 28 – 30 ھوم، ئىنىپسك- لەرگە 40 ھوم، I نىسى بانىس مەكتەپ،

حوزالىق- پرايىزۋودستوا-سەعدارى 3,457,600 ھوم، بىلتىرعىنان 15,5 پىر. ئارتىق، سەعدەلك 35,9 پىر. ئى.

باشقا سەعدار 1,485,100 ھوم، بىلتىرعىنان 6,2 پىر. كوپ، سەعدەلك 15,4 پىر. ئى.

... ، يۇرس نولەۋئىپ، بىلارعا سىنعم 1,937,000 ھوم بىلدەلەنگەن؛ بىلتىرعىنان 19,8% ئارتىق، بود- ژېتتە 6,9% ئورن تۈتالار.

سەعدارىنى ماتدە، ماتدە قاراماق كورەيك:

دىرىكتىپ ئورگىندارىنىڭ بىلارعا ئاقسا بىرودنى ئارتترعا بۇيۇرۇقتارن يىرلىنە يىتكىرەك.

حوزالىق پرايىزۋودستوا تۈركۈمى سەعدار ئاۋل حوزالىعى بىرلىي سەنەعەت، كامموتال پرېدپريىتيەلەر، يول ھالو ھەم

سەعدارلىك ئۈ لۇشى	بىلتىرعىنان	ھوم	تىيلەى ئىشكە
47,5%	22,8% ئارتىق	13,299,000	حىلمەت حاقى تولەۋگە . . . . .
7,9%	1,8% كەم	2,201,300	ئىدارا - حوزالىق كەرەكلەرى . . .
14,5%	21,5% ئارتىق	4,075,800	ئاپىراتسىيە تەرتىيبىدە . . . . . .
4,6%	10,3% ئارتىق	1,300,600	رېمونت، بىجاز ئالو . . . .
12,3%	16,6% ئارتىق	3,444,700	كاپىتال‌لاى رېمونت ھەم ھالو . .
13,2%	8,9% ئارتىق	3,686,500	باشقا سەعدار . . . .

بىركەن بودژېت سەعدارى بويىنسا ئۈيۈشۈ مۈئەسسەسەلەر ئارالاساق ھەم سارالار كورلەسك: 8 كانتون باشقارماسى (ئىشتات بىدىنىتساسى 132)، 110 ۋولس باشقارماسى (ئىشتات يىلى 1032)، 1938 ئاۋل سەويتى (ئىشتاتى 3898)، 536 مىليتسيە حىلمەتكەرى، 9 حوۋلوق ئۈدۈتو بيۇرتى (ئىشتاتى 285 مەحبوستەر 1680)، 77 حالق مەحكەمەسى ...

مىسىيە بىلدەلەگەن ئىشتات ھەم ئىستافكالار ئېيەتىبارعا ئالىنپ، بىل ئىستافكالار شول حىل- مەتتەر ئۈسۈن تىيشلىنەن كەم بولعاندا ئالار 3 نىسى پويستا بولعا تىينلىي دەرەجەگە كوتەرلدى، قايسى بىر تۈركۈم ئىشلەرگە باشقۇرتۇستان حۆكومەتى باشقرافسەويت مەن كىلىشىپ مەحسوس ئىستافكا قويلدى. مەئەلەن بىت، ئۆفۈ قالاسى، 4 كانتون قالاسى، 8 كانتون، 110 ۋولس، ھەم 220 ئاۋل بودژېتىنە بولندە. بىلار كىبلر ھەم سەھم بويىنسا بىلاى تۈدژۇلگەندەر:

	ھوم	بىلتىرعىنان ئارتىق	ئۈلۈش
يۇمھورىيەت بودژېتى . .	9,628,100	22,6 %	34,4 %
ئۆفۈ قالاسى	3,940,000	11,1 «	14,1 «
كانتوندار	3,731,200	7,1 «	13,3 «
كانتون قالالارى	1,467,400	2,4 «	5,2 «
ۋولستار	8,586,300	18,1 «	30,7 «
ئاۋل بودژەتتەرى	655,200	946,6 «	2,3 «
بۇتە يرلى بودژېت . . .	18,380,100	14,3 «	65,6 «

داۋالاۋ مۈئەسسەسەلەرن تۈترعا 590,100 ھوم (36,6 پىر. ئارتىق، بودژېتتەگى ئورنى 2,6 پىر.)

6 نىسى بولك بويىنسا سابىز ئاپپاراتى مەن يۇمھورىيەت دومەلەتدەگى سارالارعا 159,700 ھوم (بىلتىرعىنان 24,8 پىر. كوبىرەك، ...

بودژېتتەردلك حاراكتېرىستىكەسىنە كورەيك:

باشقۇرتۇستاننىڭ يۇمھورىيەت بودژېتى:

ئۈيىغى قالاسنىڭ كىبلر ئۈلۈشۈ 3,940,000 ھوم، بولىپ بىلىلى:

ئشسۇ-كرەشتيلەن ئينسپيكسيەهۇ مۆبۆشۆ.

ئشسۇ-كرەشتيەن ياڵپيەهۇ كانترولۇ ئاشتۇنا؟

«ئيكنسۇ» پراۋلينياهۇ سافيبوللا ساماگوننا قۇيونا. ئە يارلىلارنگ ئاقساهۇ سافيبوللا كئەهندەياتا.

1926 نسۇ يلدا ئارعاياش كانتونندا ئاشلفانيفدەيىرېەشل توذان بولدى. كۇذ يامعر-لى بولپ، كوبەهى بەشل كۇيو بنيلدى. ئۆرلوق يووش بولدى. ئۆرلوقنى كيبتركە تيب تيرمەن ئرگەلەرنلە هەم ئاولدارذا بيك كوپ كيبتركس (سوشيلكا) تەر هالندى. ئاشلق كيبتركس بايداق تابش بيرەمەك بولمانعا، قاراپولاتاعى «ئيكنسى» ئاول حوزاللىعى كريديت شيركەتنلە كيبتركس هالدىرعا بولپ سافيبوللا زاريېقا 275 هوم ئاقسا بيردى. سافيبوللا كيبتركسنى هالپ بۇتۇر-ذي لە ئوذي حوزا كووك بولپ - ئشلەتيپ فايدالانا باشلانى. شيركەت ئانى ئيدىرەك قابول ئيتيب، ئوذى فايدالانرعا تنيشلى بولعالا-پراۋلينيا ئاعزالارى سافيبوللاعا بارپ، بال ئنسب قوناق بولپ قايتالار، لەكين ئانك بۇرتنان 4-5 سازيندا بولعان كيبتركسنى كورمەينەر. تەفتيش كەميسىيەهى لە ئوعا قوناقا بارا، لەكين كيبتركس مەسئەلەهى تيكشرىگە

ديفيسيت كورمەتە، ئانى قاپلاو ئوسون يەاي سومماهى 5 هومدان 15 هومعا كوتەرەلەر، ئاعزالار ئەلنكى كيبتركسكە ئوتولعان 225 هوم ئاقسا مەسئەلەهى ئاعنلا قوذعاتيب بل ئاقسانى پراتسيننتارى منەن سافيبوللانان تولەتنرگە تيب قارار سنعارالار. بيلش ئاعنلا تەوكى «تەزربەلى» پراۋلينيانى ئش باشندا قالدرا.

پراۋلينيا كيبتركس هاقنى تولەتو سارامى هامانا كورمەى، ئاذاقتا بل ئشكە ۋولس باشقارماهى قاتنشپ كيبتركس 225 هوملق ئورماو سەبەبلى ئانك هاقنى تولەتوگە قرقا تەكليف ئيتە.

مننى بلكەستە سافيبوللا كيبتركسنى قوياش ئاولنىك بر گراۋدانننا، ئوذنىك ئاشلفارن باذارعا ئيلتپ هاتالا ئيدارا ئاعزالارن سافلرپ بيك نق ميلاعاس؛ «تولەرگە هەلمەن كيلمەى، كوذگەسە ئاتسروچكا بيرگنە تيب هاريزا بوه. ئيدارا بل عەيزا ئانك ئوذ

عان كوبكە «موگندى-موگندلە ئيلاى-ئيلاى رايفكاعا كيرى قايتپ كيتتى.

منداعى كيلگەن ئشسلەرذلۈ مۆيلەو-ذەرلتە كورە بل ئستراج كاسسالا هەر كون شولاى تواب باتقان ۋالاكيتا، ئشكە هالقن قاراش ئيكەن، كورەهك بلارعا ۋ ئي ئەلى هاباق ئوتتماعان، ئشسلەر بل ۋالاكيتاعا قارشى كورەشوذى ذالاب ئيتەلەر. «شەرق»

كانتكوم ئينستروكترى باي ذار مننەن برگە.

بەلەبەى كانتكوملنك ئينستروكتارى عەلبئەسكەر توعانق سنبەلى ئاولنا قاينقان ساعنا نارتئاو ئاولنداعى مۆحەمەتدين ئيكەن بايعا ذور هالق منەن باماعان ئسكى-ئيبتركلك مۆلبسنە قوناقتا بارپ (بيسەمى مەريەم مننەن) ئسپ ئيتيب ذور موەش بولا ياذذى.

نارتئاو ئاولنى هەم باشقا ئاول گراژ دانداى ع. توعانق كاموونيست هەم كانتكوم پارتنيا ئشسنەهى بولا بوروب بايذار ...

سودييانك بلاى كولاكتار مننەن ئلمتە تۇتوپ ئسپ. ئاتاب بۆرووى سەويت - پارتنيە هەم يەمەعەت ئشنەرذنە ذور قورقلنس تودرا. بل ئش مۆنلاق تيكشرلەن ئيتي.

راساى.

مندا ۋالاكيتا، مندا مالقنلق.

موگنى كياوونلە مۆدير ئانك قاعنذارن قارانلا قتل قارا منەن: ئەلشەى-رايفكا تيمر يول ئشسلەرى ئستراج كاسساهنا مۆرەۋەعەت ئيتاعيتپ قاعنذارننا ربزەلوتسيە هالدلا بنەرذى. مشكى بارلى قانن بالامن قۇساقلا-

بل ئيرتەگنەن تاعنلا كاسسا ئاللادنا باردى ئانذا بنذەن باشقالا بيك كوپ پراف-سايوز ئاعزالارى بۆموش منەن كيلگەيننەر.

ئاوذذارن ئاوذعا قويب مۆيلەشەلەر. بوتەن كشنلەر باقندا بارا ئالمايذار.

گيرمانيا كامپارتياهى ئوذەك كەميتەتنك ياكلشى.

كامينتيرن باشقارماهى قارارى بل ياكلشلقتى توذەتوگە هەم پارتيا سافندا ئسن بردەملكنى تەئمين ئيتيرگە مۆمكينلك بيرەسەگ.

موگنى كونلەردە گيرمانيا كاموونيستار پارتياهندا ذور ئەهمييەتكە ئييە بولعان بر واقيعا بولپ ئوتتى.

لەكين واقيعا بلانە. بيلەملى بورژوا-زيا هەم مينشەويكتەر، مانيوعاتى بل ئايقان منەن شاوشو كوتەرەلەر هەم كامپارتيا ئوذ-

واقيعانى ئارقاهندا ئاپترا تا قالوونان فايذا-لانلپ، ئالار بوعارذلا ئيتنلپ ئوذلعان ئوذ قارارذارن «توتكەرەلەر». «ئول كامپارتيا گە-

باشقۇرتۇستان ئالتن-باقر ئوساقتارندا.

ئالتن-باقر ئوساقتارنداعى بۆتە رابكورذارعا.

«باشقۇرتۇستان» گەزيتى «ئشسلەر بولكن» كيگەيترگە، ئانى دائيمى بر ئوتكە كرترگە ئرشالا، بل كونگە تيكام ئول ماقساتقا ئيرلشە ئالمانى. ئانك بردەنبر سە-بەبى: باشقۇرتۇستان ئالتن-باقر ئوساقتارنداعى رابكورذارذلۈ يتەرلك مانيوبال بيرە ئال-ماوذارذلر.

مئان مۆك رابكورذار بل يتشمەلككە ئيعتيبار ئيتەرگە، «باشقۇرتۇستان» بيتندە ئشسلەر ئورەمشنى دائيمى ئرەوشتە ياقترتا باروعا باردام ئيتەرگە تنيشەر.

بايماق، توبە، يولالى، سيباى، باقر ئوذەك، بايقارا هەم اشقا رودنيكتەردەگى بۆتە رابكورذارذى، ئوقى-يازا بلوسى بۆتە ئشسلەرذى «باشقۇرتۇستان» گەزيتندە دائيمى ئرەوشتە حەبەرذەر يازب تورۇرعا ساقرابذ. ئيدارا.

تاعنلا بايماق تاو-زاوت ئۆيرەنسكتەرى مەكتەبى تورامندا.

بايماق تاو-زاۋوت ئۆيرەنسكتەرى مەكتەبى تورامندا گەزيتەلە كوپكنە ياذلعالا، مۆيلەشەينەردە، حەذر بى ئوذينذەك گارناك بولپ سەوونيدعا ئشانا ئالماين ئيتەر،

...

بۆتوبلەى ئوذگەرتيب باشقۇرت بەشنەرى ئوسون 3 يللق پراگرام ئوذرگە، پراكتيكانى نقلى ئيكذگە قويارعا يتەكلك ئوسون مەحسوس ئينستروكتر بيللەرگە، زاۋوت ئالشترپ ئوذ ئشنى تورامندا ياقشى بلگەن كشنى قويارعا كەرەك.

شونهنذ سەنعەتتە يترلى ميللەتەردەن كۆاليفيكاتسيالى ئشسلەر تابا ئالمايذ.

«تانالقسى»

3 يللق دۆيم پرابزۆودستۋا پراگراماهى بوق. شونك ئارقاهندا بل هاين ئوتكەن ئەمەنى. ئشلەگەن ئشنى قاپانلايندا توراب. ئيكى بل بوبى رازۆيدكالا كاپوش قاذنق، بنيل شاەتاعا ئوشۆرەيد تيپ سيپاى رودنيكنە كيلترەلەر، زاق مندى قايدا كەرەك شوندا فايدالانرعا بەرگەندەر تيپ. ئوتن ئويندرو، سارتيرو كوسترو، رودا سارتيراوايت ئيتو، كاناو قاذنو كوك ئشتەرگە توشندلار. زاۋتار

بل يتشهذلكتەر بۆتەرگە تنيش.

پرابزۆودستۋالا ئوذ ئوذگەلدى نەتيجت ئشنى ئالپ بارلو منەن برگە، بنلى توشۆ-نەگەنگە هالنشپ، «بوق منەن بولاشالار» تنيوسى حەزيستۋيننك هەم ئپيستاردا بار ئەلى، بيوراكراتيزم، ۋالاكيتا منەن ئاووروەلار-ذا كورننە. شولار ئارقاهندا كلوب بورتنى هامان توذەتلپ بۆتمەى ئوتترا.

پرابزۆودستۋا كەكەشەلەرى هير ئوتكەرتلە، كوب واقت كشنى بنيلماو بەكى باشقا ئوتترشنار، بولو ئارقاهندا كيسكنرللپ تە قويا.

تريست ئينەبى بويىنسا، 3 نسى كوار-تالدا باشقا رودنيكتاردا پراگوللار 05 — 1 پراسينت تەشكيل ئيتكەنلە توبە رودنيكندە $3^0/_0$ تەشكيل ئيتكەن، بل يارای تۆرەن ئش توگل. كيلەسەكتە پراۋلينيە، پرافسايوز هەم باشقا ئويۆشمالار پرابزۆودستۋالا ديسسيپلينانى نعنتوذى، ذور بورستارذنان هانارعا ئنيشەر. «ئاولسى»

بايماق ئشسلەرى ئاراهندا زايوم تاراتو.

بنذەك بايماق رايونندا 95 مك هوملق بيرنلپ، بلنى تاراتوعا ئەذرلك ئشى 5 نسى سينتەبردە باشلانپ برنسى ئوكتەبرگە تيكام تسيحتاردا، روتكومدا هەم ئسمينالاردا بارلىعى 60 تابەتر سابرانيالار ئوتكەرلنپ، بلاردان باشقا، پارتيا ئاعزالارى تارافنان ئابوم ئشسلەر ئاراهندا زايومنك ئەهمييەتى تورامندا توشونلورو - ئوندەو بولدارى منەن ئش كورلدى.

شونك مۆذۆمتەهنلە، ئشسلەر سابرانيا واقتارندا بيك ئاكتيۋونى قاتناشپ، برەر ئايلق ژالوبيالارنا باذلدلار.

بايماق رايوننداعى بارلق ئشسلەرگە ئايعا 79 مك هوم ژالوبيا بيرنلپ، شونك ئينەبينەن برنسى ئوكتەبرگە تيكام 295 68 هوملق زايومعا ياذلدلار، بل بيرلگەن زادانيانك $66{,}62^0/_0$ نى، ئايلق ئش هاقى نك ئينەبى منەن $80{,}12^0/_0$ نى بولا.

زايومنى تاراتودا هەم ئالودا، ئشسلەر شولايوق باشقالار تارافنان كوكلهنى قاراشنار بوق.

قالعان زايومگدا، تيذ كوندە تاراب بۆتۆولە ئشانس ذور. «نە»

ئاكتيف منەن ئشلەو يۆمۆشاق.

توبە رودنيكندەگى پارتيا، كامسامول بەچەيكەلەرى تيرەهنە 40 لاب ئاكتيوى توپ-لانعان بولهالا، ئشكە كيلگەندە يۆمۆشاق. ئاكتيفتار ئاراهندا تەربيە ئشى يۆمۆشاق قويلعان. بنك سەبەبى بردەن، پارتيا ئاعزا-لارنك كوبەهى ئەذ ئوقى - يازا بلوسلەر بولو بولها، ئيكنسنەن، پارتيا ئاگروزكالارنك ...

باشقۇرتۇستان ئالتن-باقر ئوساقتارندا.

داكلات ... ئەسە ئاللەدەلە داكلاتتار ياماو كەرەك. سەلەم كولبيابى.

چيح-ئسلاۋ ك كامسامولدارن فايذاهنا 40 هوم.

توبە رودنيكنى كامسامولدارى 5 ... سينتەبردە سوبيوتنيك ياماب، چيح-ئسلاۋ كامسامولدارى فايذاهندا 40 هوم ئاقسا ... بشرذلار، رايكامول تارافنان بيرلگەن زادانيا تولهى منەن ئوتەلدى.

بنذ زادانيالا تولهى مننەن ئوتەلدى.

شولوق توبە كامسامولدارى 26 نسى سينتەبردە 28,29 نسى ئوتو يلى ئوسون سەيەسى بلم كيتابارى هەم باشقا كەرەك يارافتار ئالو فايذاهندا سوبيوتنيك ياماب، 48 هوم 50 تين ئاقسا يتيدلار. كامسامولدار ئشتە ئاكتيفلق كورمەتەلەر. «كنليت»

قاتنقذار ئاراهندا ئشلەوسذ يوق.

توبە رودنيكندەگى پارتيا يەچيكەهى باشندا وەكيلەلەر ... ئشلەپ كيلهەلە، بل ئارگانيزاتسيا بولماهى ئارقاهندا قاتنقذار ئاراهندا بر تۆرلولە ئش ئالپ بارلماى. بەى بويندا وەكيلەلەر بنيلشى برگننە ئاپقرذا بولمانى تيوبەگەحە هانا بولهان. لەكين بندا يتەكلك ئشن ئالپ بارلق ئيبتەشنەر بوق توگل. تيك ئالاردى ئشتە فايذالانو بولمندا قارالماى، يەچەيكەگە ياما ئيعتيبار ئيتەرگە تنيش. «كنليت»

باشقۇرت، ناتار تلن بلگەن كشنى قويارعا كەرەك.

توبە رودنيكندەگى باللنسا ربكسنراترلق ئشن باشقۇرت، ناتار تلن بلگەن كشنى ئالب بارعان ساقتا، ئورسا بلمەگەن باشقۇرت ناتار قاتنقذارننا ئوذذەرنك ئاورودارن ئيتە ياذذرو ينكل بولو ئوتنونە، ربكسنراترذولار دوقتردك داروذى نيەك قوللانرعا توشقاننا ئوذ تللەرنلە ئاكلاتپ بيرە تۆرعاينى.

بنيل باشقۇرت، ناتار تلن بلمەگەن كشنى ربكسنراتر ئيتپ قويلو ئارقاهندا ئورسا بلمەگەن باشقۇرت، ناتار قاتنقذارى ئوسون ئش ئوكايفلانذى، ئالعان داروذارن نيەك قوللانرعا ئيكەننە بلمەى قابنالار. بندا باشقۇرت، ناتار تلن بلگەن كشنى قويارعا كەرەك. «كنليت»

بنذ قاباتتان تيكشرگە كەرەك.

توبە رودنيكندە، ئالككى واقتنا ئەللە نيندەى ئسكلاتتار «ئوتوب تۆرعان» حذرگى كونلەلە ئشنى پرافسايوز هەم ئشسلەر منەن كيلنلشپ ئشلەمەى، ئشسلەر منەن بۆرۆنەلساراق مۆعەمەلە ئيتوسى ئاموتنبكى ئيكەن برمبعاس بار. بنذا شول كشى 24 نسى پلدان بيرلى پرافسايوزعا ئيتەرگە بوروەلە. ساپوز ئاعزالارى بوعارذلاعى ئشتەرن ئيتەبكە ئالپ ئونى پرافسايوزعا قابول ئيتمەگە بولمانذار. 8 نسى ئوكلەردە بولعان ديليگاتتار بنيلشندا بنك ...

ئەسە تلڭ بۆيۆمعا ئاشرلماي.

بايماق زاۋوتندا كوپ تلك باشقۇرت، ناتار ئشسلەرى بولوعا قاراماتان، دۆيوم يتيلشتارذا هەم پرابزۆودستۋا كەكەشەلەرندە داكلاتتار برگننە ئاپتردا باشقۇرت، ناتار تلندە ياسالمانى بوق. باشقۇرت، ناتار ئشسلەرى، ...

حەبەرسلەر كوندەلگنەن

مەسنت فايذاهنا توگل ئوذ قورهاقتارننا.

هابنر ۋولنسن، ئاناعى ئاولنك سوفى هەم مۆتەوەللەرى بناهاين مەسنت فايذاهندا ...

بۆرى. لەكين كيتا... قويلعان، ۋيستافكا... بوتالسق، «قانن...» تەم برذارى» ...

بۆرۆلە كيتاب هاتو، ئيد ها-تودندا ناسار قويلعان.

ПРОЛЕТАРИИ ВСЕХ СТРАН, СОЕДИНЯЙТЕСЬ!

بۇتۇن دۇنيا پرالىتارى، بىرلىشىگىز!

9 نىسى يىل سىعا.

باشقورتوستان

BAS,QORTOSTAN

ۋ. ك. پ. (ب) نىڭ باشقورتوستان ئولكە كەمىتەتى ھەم باشقورتوستان ئۆزەك باشقارما كەمىتەتى گەزىتى.

Орган Башобкома В.К.П.(б) и Ц.И.К'а А.Б.С.С.Р.

ئىدارا ھەم كانتورانىڭ ئەدرىسى: Уфа, Зенцова. № 26. — — — تىلىفون № 2-83

گەزىتكە ياذىلىو حاقتارى. — ئىعلان حاقتارى. — گەزىت ئادنادا ئۆس تاپقىر سىغا.

№ 122 — Пятница 19- Октябрь — 1928 г. — يۈما 19 - ئوكتەبر — №122

ئۆزەك ئىلىكتىرىك ئىستانساھىندا.

ئىشسىلەر ئىش ئاراھىندا. يال ئىتو واقتىندا.

برانىنوس ھالوعا قارشى كامپانىيا ھۆذۆمتەھن بۆتتۆ.

س - ديماكراتتارذان باشلاپ بۆتە بورژووا پارتنىيالارى بىرلەشىپ، حۆكومەت يارذامى مەنەن كامپارتنىياعا باشلاعان كامپانىياھىن ھۆذۆمتەلى ئرەوشتە ئاتفاررعا ئىرك بىرمەنلەر.

«ئىمزا يىيو كامپانىياھى يالپى كۆرەش ئالىپ باروعا باشلانعاس ئىدمىعىنا ,بولىپ قالدى. كاموونيستار پارتنىياھى ئىكى يالپىنىڭ مۆحەببەتتىنە تايانىپ، ئۆذىنىڭ ياشىلتارن ئۆذەتىپە گىرمانىيا پرالىتار تياتىن ياشى كۆرەشتەرگە، ئالىپ باراساق.

گىرمانىيالا ھوعش كەمەھن ھالوعا پراتيستھۆذۆمتەھن قالدى.

...

لودزى ئىشسىلەرى ئۆز تالاپتارندا نىق تۆرالار.

ساكلاشاتيلدەرنىڭ زاباستوفكانى توقراتو يولنداعى ئاذاپتارى ئوگشھن.

چيحنىيالا ,ذور ديماستراتسنىيا ھەم قانلى بەرلنش. - فرانسنىيالا ريفارميسنارذىڭ حىياناتى بويىنسا تۇقوسىنلار زاباستوفكاھى توقرالدى. - ئانگلنىيا ريفارميستارى كاموونيستاردى پرافسايوزداردان ,ھارالار.

چيحنىيالا ئىشسىلەرنىڭ ,ذور ديمانستراتسنىياھى.

پراگا، بو ,ئورت بەرلىكەنلە ھەلەك بولعان ئىشسىلەرذى كومىوگە 50 مەك ئىشسى قاتناشقى، ئۆرامدارذا 250 مەگىذەن ئارتىق ...

پولشە مىللى پارتنىياھى سسسر مەنەن بۆذۆنشرعا تلەمەي.

وارشاو، پولشەنە مىللى پارتنيا ئۆذۆل لدى، ,ئول ئۆز پراگرامندا: ھ س س س ر مەنەن ...

بۆلعارنىيالا ماكيدونيا ريوەلوتسيونيرذەرن قىنا باشلانلار.

ۋىنا. بۆلعارنيا حۆكومەتى مىذاعى ماكيدونيا ريۆەلوتسيونىرذەرنىڭ ئىشن تارانا. ...

ئانگلنىيا ريفارميستارى كاموونيستاردى پرافسايوزداردان سنعارالار.

لودزدا ئوبۆم زاباستوفكا داۋام ئىتە.

ليتۆا-لاتۆنىيا ئاراھى بۆذۆلا.

پيلسوتسكي ۋينگرنيەنئلەسەويتكە قارشى بلوكقا تارتماقسى

ليتۆا-لاتۆنيا ئاراھى بۆذۆلعان

رىغا. لاتۆنيا سىت ئىشتەر مىنيستىرى ...

پيلسوتسكي رومينىيا مەنەن ۋينگرنيانى برلەشترگە ترشا

سەويت يۆمھۆرييەتتەرى سايوزى ياگىلقتارى.

گاسپلان ئىشسىلەرىنىڭ بۆتە سايوز ئىيىزندا.

پيندسيا ئالوسى ھوعش ئىد ۋاليىتارى ئىك تاپقىر ئارتتى

ئۆركىيە. سورىيە سىگىذە بۆلالار

راديو ساتقىلار.

ئۆركمەنستاندا كوكرت زاۋتى

قرعزستاندا ماما ئۆگعان.

ياڭ تراكتور.

ياڭ زايىم.

يەمەعەت ئىشسىلەرى ئوتترووسى لەرى ئاتارعا.

قاعذاعىنا قالماھن.

پارتيا ئىشسىلەرىنىڭ تەذرلىگى ئارتترو يولندا.

بالارى سيكربتارذارنىڭ ئەذرلىگن ئارتترو ئۆسۆن لىنىنگرات كاموونيستار ئونيۆرسىتىتىندا يلدا 500 كورسانت، مەسكەۋذەڭ ئىۋيردلوف ئونيۆرسىتىتىندا 1,125 كشلك، ئىسۆيردلوفسكىذا 400، راستوفتا 225 حاركفتا 750، مينسكيذە 150، تاشكەنتتە 200 ...

ئىگد تەذرلەو ئىش نىسك بارا.

گەزىتىبىزنىڭ كيلەھى نومىرندا:

Bələ dənja, pьralitarđarь beregeged!

BAŞQORTOSTAN

V.K.P.(b) nьn Başqortostan əlkə kəmitəte həm başqortostan ydək Başqarma gəzite.

№ 121 Şarşambь 1928 jьl 17 yktəber. № 121

Fən həm tixnikə.

Bojđajđan şəkər.

Amirikala bojđajđan şəkər eşləp sьqarьv esen qəmalgə quja başlaqandar. Bьl eş qəmalgə qujalha Amirika savđa pьrabonosьnda đur urьn totasaq. Amirika bojđajđan jьlьna 5 milijun tunna şəkər eşləp sьqarьnjlaj. bьnьn esen sej mal sit ildərđən kilterelə.

Ximijə qaqidələre bojđajđan ... şəkər sьqasaqьn əjtələr.

Dənjala iŋ qьjьn tel.

Ber qalimdeŋ əjtevenə qaraqanda, donjala iŋ qьjьn tel təşləк Amirikala jəşəj torqan Lirgunas tigən xalьqtьŋ tele ikən. Bьl telde bətə dənjala barь əskəre Amirika qalime belə ikən. Kyrekmegən qolaqtarqa bьl teldeŋ avьstarь hyđđəre jaqşь işetelməj. Lirgunas telen hyđđəre ođon bulqanqa həjlərgə sikheđ avьr. Məsələn: «Sukesmin-vaqsьla-muqanqa-autantlama» tigən jəmlə, ular bergenə hyd urnьna jərəj.

Iŋ kəslə avija majaq.

«Abijatijun»dьŋ xəbər itevenə qaraqanda Kalifurnijə tavđarьnda dinged tigedlegenən 4 meŋ fut bejeklektə, hava julđarьn tikşerep torov esen jaŋь iŋ kəslə majaq eşləngən. Bьl majaqьŋ kəđgehe đur bulьv menen ... jaqtьlьq kəsə un milijun ..., alььlьq 1,600 kilamitьr hana... Bьnan başqa Dijable tavđarь başьna 16 mitьr ođonloqta xəref... menən kyrhətkes jađьv qujьl...

Jondođđar iђəben alьv.

Pulkuftaqь astьranumьja apsirvaturьjahь (apsirvatureja - kyk jeđen torbalar menən əjrənə torqan jort- Pulkuf apsirvaturьjahь Liningьrat janьnda) kyk jəđəndə ... tyrengən jondođđarđь hyrətkə alьv eşenə kereşkən.

Bьl eşteŋ təp teləge 9 nsь ... đurlьqta bulqan jondođđarđьŋ iђəben alьv bulasaq.

Bьl jondođđarđь, jaqtьlьqtь bik tiđ hiđə torqan maxsus peljmkьlarqaqьna alьp bula.

Bьl eşteŋ bik đur fənni əhəmijəte bar, sənki əle bьqa t klem astьranumdar jondođdarđьŋ iђəben alьrqa momkinlek taba alqandarь juq ine. Đur dəvməldə bulqan bьl eş beđđeŋ səvit qalimdəre tarafьnanqьna tygel, bəlki Angьlьja Fьransьja həm Girmaneja qalimdəre həm apsirvaturьjalarь tarafьnanda alьp barьla.

SSSR həm juqarьla əjtkən ildərđəge qalimdərđeŋ yđ ara kileşevđəre bujьnsa, kyk jəđə ber nisə ucastkьqa bulengən. Səvit astьranumdarь kykteŋ bətə tənjaq eleşən alqandar.

Başqortostan ilijvatьrđarьnan berəvhe.

Jaць yђemlektər toqomo

Kartuf həm Fasuldьŋ tьvqan ile bulьp, təşlək Amirikalaqь Piru ile hanala. Kartuf həm fasuldь Amirikaqa iŋ berense tapqьr ajaq baђqan ilgiđərđər javrupaqa alьp qajtqandar həm şul vaqьttan birle ular beđđeŋ qəđerle aştarьbьđđan bulьp kitkəndər.

Ləkin beđ əle ьsьn kartuftь belməjbeđ. Liningьrattaqь yђemlektər baqsahьnьŋ iђəbe bujьnsa S S S Rđa unьŋ tөrө 4 təndə artьq tygel, ə təşlək Amirikala unьŋ 300gə jaqьn tөrө bar ikən.

Liningьrattan təşlək Amirikaqa kitkən ikespiditsejə, bьqa tiklem beđgə bildəheđ bulqan kyltura həm qьr yђemlektərenən 4,000 ləp toqom yђemlektər alьp qajtqan. Bьl yђemlektər beđđə ytsteləsəktər.

* Hamar qalahьnda 8 đən alьp 14 jəştəge balalar esən kysmə tьjatьr ojoştьrьla.

* Liningьrat qalahьnda ber jьl esendə 73,500 keşe artqan. Xəđer unda ber milijun 724 meŋ 200 keşe iђəplənə.

TƏRLƏHENƏN ƏĐMƏĐ.

* 1927 nse jьldьŋ 1 nse yktəberenən 1928 nse jьldьŋ 1 nse yktəberenə tiklem Məskəv uramdarьnan 6,000 dən artьq tərbejəseheđ balalar jьjьp alьnqan.

* Məskəv gubirnahь, Bubluf avlьnьŋ ber qьrazdandьŋ ber kis esendə 40 baş harьqьn byrelər bьvьp taşlaqandar. Bьl tirələ byrelər kətəve menən jөrөjđər.

* Birlin qalahьnda dənjala iŋ đur iђəpləngən jabьq baђar halьna başlanь. Bьl 20 milijun humdan artьqqa toşasək.

* Purtugalejanьŋ ydək qalahь bulqan Lisabun qalahь başlьqtarь qala uramьnda jalan ajaq jөrөvđe tьjьp bojroq sьqarđь. Qləjeplənevsələrgə ьştьraf halьnasaq.

* Kyptən tygel Məskəvđə eremsektən həđəptər, tojmələr jahaj başlanьlar. Eremsekte ximijə julь menən eşləgəndən huŋ bik nьq nəmə sьqa. Xəđer bьnь eşləj torqan zavut đur uŋьştarqa ireşep, həđəp həm taraqtar jahaj torqan nəmələrđe sit ildərđən kiltertev tuqratьldь.

* S S S R savnarkumь janьndaqь maxsus kəmisejə tarafьnan Məskəv — Xarbin — Vьladivastuk aralarьnda dirzabel menən passazirđar jөrətev julь asьv praiktь teđənə. Bьl ara 9,000 kilamitьr alьљlьqьnda bulьp, pujьz menən 14 kөn barьla. Ə dirzabьl bьl aranь 2—3 urьnda tuqravdarь menən 4 kөndə barьp jetəsək.

Navarьssejeskej purtь aşa zagranitsaqa 7,000 tunna əstərxan balьqtarь həm 500 tunna ьvьldьrьq ođatьla.

واقتلى مەسئول ريداكتر: ع. ئيلباي.
Врид. ответ. редактор Г. ИЛЬБАЙ.

تئاتر هەم كينو تيرەهەندە.

سوت ئشتەرن تيرەهەندە.

بلدرئۆدەر.

باشقۇرتۇستاندا يەمەعەت سوتتارن ئۆيۆشتۆرلا. يەمەعەت سوتتارانن نيندەي بورسلار يۆكمەتتلە؟

يەمەعەت سوتتارن قارارن.

ئۆلار نيىك ئۆيۆشتۆرللا؟

Өfө xəbərđəre.

ئۆفۆ قالا سەويتندە.

باشكندكەلە.

مەركەز تۆچرێزدنيەلەردە.

ساوذا حالق كاميسارلئعتنان.

ساوذا تركەوى ئيعلاندارى.

حۆقوقلڭ بولعنبذ كيلە.

ساوذا تركەو ئيعلانن.

باشقۇرتۇستان ساوذا ح. كاميسارى كوشناروف.

ӨFӨ KINALARЬNDA

Qьđьl "Jondođ" KINAHЬNDA

SЬJAHЬSTAR
6s. 7s. 30m. həm 9 s.

kassa 4s. 30 min. tan asьq

16—21 yktəberđərđə
Ataqlь urьђ jađьvsьlarьnan TYRGINEF, NIKRASЬF tar tormoşьnan:

ASƏ (nikaxhьđ tьvqan qьđ)

Jəkşənbe kөn 4 sьjanьs bulasaq.

Anunьs:
BIRLINDEN huŋqь izvuzcige.

2-DƏVLəT KINAHЬ „GURЬN“

SЬJANЬSTAR
6 s.15m. 7s. 9s.45m. başlana
kassa səqət 4 tən asьq.

16—18 yktəberđərđə

„ƏLBIDUM“

3-DƏVLəT KINAHЬ „IđEL“

SЬJANЬS
6 səqəttən başlana
kassa 4 s,30min. tan asьq.

15 enən başlap

„ƏSƏV“
(трое)

Уфа, типо-лит. ... № — БАШГЛАВЛИТ № 613.

1929-يلدا ئۇرلۇق يتشترو پلانى نيسك ئاتقارئلاساق؟

كيلەمە يىل تاذا سەسو ئۇرلۇعۇ 28تسە يلدا كۆذ كۆنۆ يەرە ياقشئلاپ
هۆرۆب قويعان حوژالقتارعانا بيرئلەسەك.

يادعا ياقشئ، تاذا ئۇرلۇق ئالابذ تيهەگذ، هابان ئاشلئعذ سەسەرگە
تيگەن يەرذەرگذذد ،بئيل هۆرۆپ قالدئرئعذ:

ئاسۇ ئاۋياحيم يەچەيكەلەرئنە هايلاو باشلانا.

هايلاو كامپانياهئ كيگ ئرەوشتە ئوذ ئوذگذئ تەنقيد لوزنگئهئ ئائتئدا ئوتكەرپ،
كيلەسەكتە ئشتئ يەئلەئدرو ئۇسۇئ ئشمەگەر يولدار هذارعا هەم
ئشئبذگە تاعئلا كوبرەگ ئاكتيفتار ئلقتررعا تئيشئذ.

هايلاوذارعا ئەذرلەنئگذ.

ئوكتەبر هەم نويابر ئايذارئدا باشقۇرتوستاندا ئاسو - ئاۋياحيم يەچەيكەلەرئنئڭ بيورا هەم تەفتيش كەميسيەلەرى ياگئئنان هايلاو كامپانياهئ ئوذهارئلا.

.....

م. ئى. ت.

«باشقۇرتۇستان» حەبەرئ بوينسا تيكشئرئلدئلەر.

ئوشو ،يئلئى 85 نسى هان «باشقۇرتۇستان» گەزيتئنئە باثلعان «كولاكتار ئاربامئنا ئوئنار» تيگەن حەبەر بوينسا تيكشئرگەئلەن مولئ دۆرۆئلەئئپ، ئونشاق ۋولس باشقارماهئنئڭ ماليە بولئكئ مۇديرئ عەلييف يئئابەت قانونئنئڭ 118 نسى ماتدەهى بوينسا حۆكۆمگە بيرئلگەن.

* 116 نسى هاندا باثلعان «كولاك باللارئنا ،ئوردن بيرئلمەهئ» تيگەن حەبەر ....

مەكتەپتەن ،تش تەربيە كۆسەيتئلرگە تئيش.

114 نسى نومير «باشقۇرتۇستان» گەزيتئنئە «بالالارئئ مەكتەپتەن ،تش كۆذەتو كەرەكمى؟» تيگەن كەگەش ،بوللى بر ماقالە باثئلعائئى.

.....

حەبەرسئلەر كۆئدەلئگئنەئ.

ميليتسيەنيرذەر سافئنئدا حوليگان.

ئاونئومەن ئاۋائنئڭ مەدنيەت عەللەمئى ئاۋلئدا برئنسئ حوليگان ،بولئپ ئيسەپلەئە ئيئى. ....

.....

«نويبرعئ»

ئيلاما بالالا ئيەسەك بيررمئذ.

1926 نسى ،يئل ئسئەرلئ كانئونئ، هۆرآپئال ۋولئسئ قاراى ئاولئ ئويشستواهئنئڭ ئيكئى ،هو نيرمەئى ئاركاسئورگ يائئنئداعئ كەميسئيەقارارئ منەن قاراى ئاولئ ئويشئتواهئنئا قالدئرئلعائئئ. لەكين ۋولئباشقارما بلهايئئ، كيلەهئ يئئلعا هئگە بيرەئف، بئئيلعا ئەلئى بئئذئك بودرەتكە ئيئگئن، تيپ ئالداشترئپ تيك يۆرۆئە. بئئ ،ئول تيرمەئ مەرذئى باردام كەمئيتەئئە بيررئف تيگەئئئڭ ....

.....

مئداي ۋالاكيتالار بۆتمەهە حالقسيرلئ مالئئ يەشئرەسەك.

سەويت حۆكۆمەتئ كورەتئيئن مالدارئدا بۆعۆشلئ سير تارالوعا قارشئ كۆرەشئئ كۆسەيتو ئۇسۇن بۆعۆشلو سيرلئ مالدارئئ ....

.....

تامياد - قاتاي كالحوزدارئئگ ئوگشتارئ.

.....

«بئيل يـاز تامياد - قاتاى كانتونئندا كالحوزدارئك مـانئ تـەوئلە 161گە ،تولپ، ....

.....

لودزدا دۇيۇم زاباستوفكا باشلاندى.

گيرمانديا توقۇ فابرىكانتلارى 1 ميليون 200 مڭ ئىشسىزنى خىزمەتتىن

سىرتقا چىقارماقچى.

فرانسيا ھۆكۈمىتى كاممونىستلار پارتىياسىغا ھەم ،ھول ئىشسىزلار ئۇيۇشمىلارىغا قارشى قويۇلغان بۇيرۇقنى سوراشقا.

ماكىدونىيا ميللىيەتچىلىرى ئوت ئارا ھوجۇم قىلىشتى.

فرانسيادا سايوز تۈزۈش ھوقۇقى قىلار.

لودزدا دۇيۇم زاباستوفكا باشلاندى.

ماكىدونىيا ريۋولىيۇتسىيونىيەرلىرى ئوت ئارا ھوجۇم قىلىشتى.

ئافغانستان - سسسر ساۋدا ئۈچۈن.

مەسكەۋ، 1913 نچى يىلدا ئەرەسىيە ئافغانستان ئارامىدىكى ساۋدا 11,2 ميليون سوم بولغان ئىدى.

گيرمانيادا سىنفىي كۆرەش قىزىدى.

«گراف سىپپىلىن» ئامېرىكادا.

ماجۇرىيادا يېڭى تىمىر يول.

قىتايدا يېڭى ئوت ئارا ھوجۇم باشلاندى.

نيۇيورك قالاسىدا 33 كىشى ئۆلگەن.

كرەشتيەن زايمى 2 نچى تىراژىنىڭ يۇمغاقى.

500 ئىسپرافكا.

كرەشتيەنلەرگە 500 مۇراۋاتى ئىسپرافكا بېرۇ ئۆتكەن يىلدىن يالاۋ بىرلىك.

«باشقۇرتۇستان» تارقاتۇچىلارغا لاتېرىيە.

يىلدا 22 باش بولغان قوقتارلارغا بولغان بىرەمەلەر.

ئىستراخ ئاگىنتلارى كىلگەنلىكى كۆرەتتە.

ئىستراخوۋاي ناسار يېڭيلا.

دىلىگاتلار قايتتى.

ئېقتى.

مەسئەلەردىن سىيسىتىيە قاراماغىنى قويايدى.

بۇكۇنگىدىن يىت تا ئاشۇ ئاساق باشقىرلار سىيسىتىيىسىدىن ئايقانىدى.

باشقۇرتۇستان سانائەتتى توراھىندا.

III

باشقۇرتۇستاننىڭ بىرلى (ئۆتكەن قاراغان) سانائەتتى ئەكرىن بولغاللا، ئۇيۇرۇغىنىڭ ماھىيە ھالىنى مۇۋاپىق نى، دەۋرنىڭ ھەم ئىشانلى ئادەملار مىنىن ئالغا تاپا بارا.

بىلارىت تاۋ تىرىستىدا ھەم ئانىڭ كىلەسىگى توراھىندا.

تامىيان قاتاي مەركىزىنى نېدىر كۆتە.

باشقۇرت پرولىتارىياتىنى يىتىشتىرگە كىرەك.

ПРОЛЕТАРИИ ВСЕХ СТРАН, СОЕДИНЯЙТЕСЬ!

بۋتۋن دۇنيا پرالېتارلارۋ، برلەشكۋلا!

9 نسۋ يۋل سان

باشقۇرتۇستان
BAS,QORTOSTAN

ۋ. ك. پ. (ب) نڭ باشقۇرتۇستان ئۆلكە كەميتەتۋ هەم باشقۇرتۇستان ئۆزەك باشقارما كەميتەتۋ گەزيتۋ.

Орган Башобкома В.К.П.(б) и Ц.И.К'а А.Б.С.С.Р.

گەزيتكە ياذلۋو هاقتارۋ.
بر ئايعا ...... 50 تين
3 ئايعا 85
يارۋم يلعا ...... 1 هوم 60
بر يلعا ...... 3 » 40

ئيعلان هاقتارۋ.
پيتيت بولعنا ئاذاقعۋ بيتتە 30 تين، برنسۋ هەم ئۇرتا بيتتەردە 60 تين، سيت قالا ئيعلاندارۋ 100% ئارتۋق.

گەزيت ئادانعا ئۆس تابۋر سنعا.
برملەب هاقۋ هەر يەردە 5 تين. ۋ.س.ف.س.ر. ئەلمۋ بۆتە پوشتا-تيليگراف كانتورا هەم بولكەدە پاديسكا قابول ئيتەلە.

نيدارا هەم كانتورانڭ ئەدرەسۋ: Уфа, Зенцова. № 26. تيليفون № 2-83

№ 121 Среда 17- Октябрь 1928 г. شارشامبۋ 17- ئۆكتەبر №121

باشقۇرتۇستان مەركەز باشقارما كەميتەتۋنڭ نەوبەتتەگۋ سيسسييەهۋ بۆگۆن بيلاريتتا ئاسۋلا.

سيسسييە ئاعزالارۋنا، بيلاريت ئشسۋلەرۋنە، تاميان-قاتاي كانتونۋ ئشسەندەرۋنە بۋذەن يالقنلۋ سەلەم!

باشقۇرتۇستان ئۆزەك باشقارماهۋنڭ 3 نسۋ سيسسيەهۋ

باشقۇرتۇستان ئۆزەك باشقارما كەميتەتۋنڭ ئۆسۆنسۆ نەوبەت سيسسيەهۋ 1928 نسۋ يلدڭ 17 نسۋ ئۆكتەبرندە بيلاريت قالاهندا ئاسلا.

سيسسيەنڭ كۆن تەرتيبۋ:

1. باشقۇرتۇستان حۆكۆمەتۋ حيسابۋ.
ئا) سەنەعەتتڭ حەلۋ توراهندا.
ب) ئاۋل حوژالعەتتڭ حەلۋ توراهندا
ۋ) سەۋيت تۆذۆلۆشۆ توراهندا.
2. باشقۇرتۇستان ماليە كاميسارلعۋ داكلاتۋ.
ئا) 27-28 نسۋ يل بۋدژەتتڭ ئۆتەلەۋۋ توراهندا؛
ب) 28-29 نسۋ يل بۋدژەتۋ توراهندا؛
3. ئيگن ئەذرلەۋ يۆمعاقتارۋ هەم ئۆنڭ كيلەسەگۋ توراهندا.
4. تاميان-قاتاي كانتون باشقارماهۋ داكلاتۋ.
5. بيلاريت ميتاللورگيە تريستنڭ قوشمتا داكلاتۋ.
6. سەۋيتتەرگە هايلاۋدار توراهندا.

باشسيك رەئيسۋ: قوشايف.
باشسيكتڭ واقتلۋ سيكريتارۋ: سيسويف.

ئۆز ئارا تەنقيت هۆذۆمتەهۋ تيرەهندە

ۋ. ك. پ. (ب) نڭ باشقۇرتۇستان ئۆلكە كەميتەتۋ هەم ئۆلكە كانترول كەميسسيەهۋنڭ كوپتەن توگل ،بولب ئۆتكەن ئۆكتەبر پلينومۋ بيك كوپ مەسئەلەلەردۋ قاراب حەل ئيتتۋ. ،بل مەسئەلەلەر ئاراهندا ئيڭ مۆهيمۋ بنذڭ ديققەتتۋ يەاپ ئيتە تۆرعانۋ باشقۇرتۇستاندا ئۆز ئارا تەنقيت ئشتڭ برنسۋ يۆمعاقلارۋ.

ئۆز ئارا تەنقيت ئشتەن برنسۋ هۆذۆمتە باتالدۋ. ،بل بولداعۋ ئۆكشلقتار، يتشيۋلكتەر ئاسۋ گەوذەلەنذرلدۋ. بنذا بر نيسە ماتتا توقتاب كيتو كەرەك.

برنسۋ - ئۆز ئارا تەنقيت ئشنڭ پارتيا ملتەهان دۆرۆت ،يول منەن بارتوۋن، ئۆز ئارا تەنقيتتڭ بنذڭ تۆذۆلۆشتەگۋ بايەن سيرەكەردۋ ئاسقان ئيكتلەنەۋ ئۆكشەرعا كۆرتە ئالاۋ. هەم ،بل، بنذڭ ،بل بولداعۋ ئيڭ ،ذور ئۆكشتارۋ. بلاردۋ تەرەبتو بنذڭ ئالداعۋ ،بورتسيۋ.

ئيكنسۋ - ئۆز ئارا تەنقيت دۆرۆت ،يول منەن بارب، بايعاق مۆذۆمتەلەر بيرمەلە ،بل ئەلۋ، حەذرگۋ قوبيللقتا ،تولۋ ئرولشتە قەنەعەتلەنب قالو تيكەن ،ئۆيذۋ ئۆذۆرلرعا تيش توگل، هۆنكۋ، پلينوم كۆرسەتب ئۆتكەنسە، ئۆز ئارا تەنقيت كيڭ ئشسەلەر يالپۋهۋ ئاراهندا نقلاب ئۆذلەشتۆرب بۆتلەگەن. ئۆز ئارا تەنقيت هەم تەنقيتتڭ توبەنەن بولعان مۆذۆمتەلەرۋ كۆذگە نقلۋ سالماينار ئەلۋ بعا ئيعتيبار ئيتو كەرەك.

ئۆسۆنسۋ - يوعارلا ئەيتب كيتلەگەنسە، ئۆز ئارا تەنقيت ئشۋ توبنلە ئاذا، دۆرۆت ،يول منەن بارعالا، ئەڭۋ بۆتۆنلەي باشقا مەقسەت ئۆسۆن فايذالانوسلار، مامينتتان فايذالانب ئۆس ئالرعا تلەۋسلەر بارلعندا ئيس كيتو كەرەك.

بنذاي كۆرنشتەرگە بذ ئۆرن قالدرماسقا تيشبذ.

دۆرتنسۋ - ئۆز ئارا تەنقيت مۆذۆمتەلە بۆتە يسراقلقتارۋ، حەذرگۋ تۆذۆلۆش ئەكەرەمەسلە ئايەق تعارعا تۆرتشوذارۋ ئاسلەمان قايهۋ بر «مشكين» ئيليمينتتار ئۆذذەرنڭ «توعاندارۋ» «قان قەرذەشتەرۋ» يۆذۆنلە ئۆز ئارا تەنقيت ميللۋ قتتوذار، ميللۋ ئشسەلەردۋ بنذراتورعا تۆرتشوذار، تيب كۆرهەتەگە ئاتاشتلار، ماتاشالار.

،بل قويلش دۆرۆثمۋ؟

سينفۋ تۆيعوۋ، ئاكۋ بولعان پارتيەستۋ توگل، پارتيادعۋ ئشسەلەر، كرەشتيەنەردە ،بلۋ ئيتيمەسەر، هەم ئەيتيمەيلەر.

ئش نەمەلە هولڭ؟ ئۆز ئارا تەنقيت ئارامندا پرالېتاريادا بولعان حيانەتسەلەرۋ ئاسقان بۆرۆ «كادرذارۋ» حەسەنۋ، تيربعولۋ ئشتەرۋ بلار برنۋ تيكلم «نارازيلقتارۋ» تۆذەتلار، ،بل نارازيلقتار بنذەگۋ كولاكتار، ئشسەلەر، حاذتا ئيبكولەنتتەرذڭ بر ئۆس تيكلم ئاكتيڤلاشا ئالنوذارۋ. ئالارذڭ هۆكمۋ پراتيستارۋ مۆذۆمتەلە كيلب سقتلار.

- ميللۋ ئشسەلەرگە مۆذۆم تيب ئاتذ برمان قايهۋ بر بولاشسۋ ئشسەلەرنذ، ئانا

،شول پراتيستارعا قوشلب كيتوذەرن ميلمەذە قالدلار، ئالار ئۆذۆتا ئرعەنتلەگەن قارماقعا ئلەكتلەر.

ئۆز ئارا تەنقيتتڭ ئاذا، دۆرۆث ،يول منەن باروۋۋ توراهندا ئۆذلنە ،تولۋ حيساب بيرە ئالعان كشۋ - ئيبۋ ،شول، شولاي ،بولدۋ، شولاي بولعاي مۆمكينلە توگل ئيتيۋ تليەر.

بذ حەذر كاپيتاليزم يەمعيەتتەن ساتسياليزم يەمعيەتتە ئابا بولعان كوسو دەورن ئۆذعارابذ، ئيبە، بوحارين ئەيتمشلەۋ:

.. كوسو دەورۋ هەر ئۆرلۆشمەسۋ، يەمعەتسلڭ قارشلقتارۋ منەن ،تولۋ،كۋ، ئاذا درامعا، تراگيديەلەر تۆسۆن ،ئۆرن بولعانۋ كووك. يەمعەتسلڭ ئشن نقلۋ بولعا هالوعالا ،ذور ،ئۆرن - مۆمكينلڭ بار.

كوسو دەورنڭ بۆتە قارشلقتارۋ بنذڭ ئالعا، حەذرگۋ كۆندە، بيكرەكتە حەذرگۋ كۆندە، ،تولهۋ منەن كيلب باتالار. شوعا ئۆتەب، بنذەگۋ كيڭ تۆذۆلۆش-ريكانستروك سيانۋ قوشەاۋ، ئۆز ئارا تەنقيت ئشنڭ نۋ تيكلم ئەعمليەتكە ئيبە بولعانۋ ئاسۋ ئاگلاربذ، ئۆز ئارا تەنقيتتڭ نيسك، نيندەي ئۆتە بارعا تليشلگن نقلۋ تۆشۆنۆربذ.

ئيڭ برنسۋ - ئۆز ئارا تەنقيت نقلۋ ،سينفۋ پرينسيپتا بارلرعا تيش، هەم ،ئۆل شولاي بارالا.

پارتيا يولباشسلعندا كيڭ ئشسەنەر يالپۋهۋ ئارافتان ئالب بارلا ئۆرعان ساتسياليزم تۆذۆلۆشۆنە قارشۋ ئاياقلانو-ئشلەنەگەن-ئشلە نەتۆرعان يتشيۋلكتەر، بۆتە ئشسەندەرذڭ نقلۋ، ئاذا تەنقيتلەلە ئۆسرارعا، ميللۋ ئايرملقتارعا قاراماستان (،ئورث، سوواش، تاتار، باشقۇرت هەم باشقالار) قاذلب سەارلب سارامۋ كورلرگە تيبش.

بنذڭ باشقۇرت ئشسەندەرۋ مەدەنۋ، ئيقتيسادۋ ياقتان باشقا ميللەت ئشسەنەرنە قاراعاندا كوپ ئارتتا ئۆرالار.

بنذە نقلۋ ئۆيۆشقان، ،سينفۋ كۆرەش مەكتەبن ئۆذعان پرالېتاريات كادرۋ ئاذ.

،شول ئارقالا ميللۋ ئشسەلەر كادرۋ ئاراهندا نقلۋ باشەويزم روهندا موعارلاعان پرالېتاريات كادرۋ يوق دەرەژەهندە. ئاپپاراتتارنذذۋ برللەشتۆرو ئشنلە قايهۋ بر يۆمۆشاق قوللاق، ،سينفۋ پرينسيپتۋ ميللۋ پرينسپ منەن ئونالاۋدار ئارقامندا بذگە سيت ئيليمينتتارذا، ئاسۋ ئەيۆرگە كەرەك، يوق توگل، ،شول ئارقالا ميللۋ شاۋينيزم بذذە بەشەپ كيلە، يەشەي.

- ئۆز ئارا تەنقيتنۋ ميللۋ ئشسەلەرگە مۆذۆم گە فايذالانا ئالۋ تيب قسقروسلار ئانا شولار هەم شولار تەئثيرندە بيرلوسلەر.

بذ، ئۆز ئارا تەنقيتكە مۆذۆمتە سعارعاندا منا ،شول يوعارلاعۋ يتشيۋلكتەرذۋ ئاسۋ، ،بل يتشيۋلكتەر كيلەسەكتە قاباتلانماسقا تيبش.

بذگە توبەندەن ئالب، يوعارعا تيكلم، ئاذا، نقلۋ تەنقيتتۋ داوام ئيتتەرو، بيك رەكتە كيڭ ئشسەنەر يالپۋهنڭ توبەندەن ،تۆرۆب بنذڭ بۆتە يتشيۋلكتەرذۋ ئاسوذارن تەئمين ئيتەرگە كەرەك.

بۆگۆنگۆ مۆرەعەت،شونۋ قابانلاي، نمنذا.

توبەندەن تەنقيت ئشن كۆسەيترگە.

بۆتە پارتيا ئۆيۆشمالارۋنا هەم بۆتە ئشسۋ، كرەشتيەنەر يالپۋهنا.

ۋ. ك. پ. (ب) نڭ باشقۇرتۇستان ئۆلكە كەميتەتۋ هەم كانترول كەميسسيەهۋنڭ برلەشكەن پلينومۋ مۇرازەعەتۋ.

ئيبنەشتەر، ۋ. ك. ب. (ب) نڭ ئۆلكە كەميتەتۋ هەم كانترول كەميسسيەهۋ ئۆذنڭ ئۆكتەبر پلينومن بۆتۆرو منەن،پارتيا ئۆيۆشمامن پارتيانڭ كيذوذەگۋ بورستارن ئۆتەۋگە ساقرا.

،بذل يولداعۋ ئيڭ مۆهيم مامينتتارذڭ برنسۋ پارتيا تارافتان ئيعلان ئيتلگەن ئۆز ئارا تەنقيت ئشن ،تولۋ كۆيگە ئشكە ئاشرۋو.

ئۆزەك كەميتەتتڭ بۆتە ئاعزالارنا هەم بۆتە ئشسەلەرگە قاراتب سعارعان حيتابندا: «ئشسەلەر سينفۋ، ئۆذنڭ ئيلندە باكرتو بولداعۋ قتۆشن ئۆتەگەن ساعتتا بيەنلەبلە كاپيتاليزمدڭ كۆنلەمن كۆن ئۆتب بارعان قتتووۋ هەم ئيلبنذڭ ئشلەب سعارو كوسەتەرۋ ئارتو ئارقامندا ئۆتە بارعان كولاكتار قارشلەۋ منەن سەكەشە...» تيبلە.

لەكين ئشسەلەر سينفۋ حەذرگۋ كۆندە ،بل دۆشماندار منەن يەرذلشومەنگنلە اعتالماي، ئۆنڭ يولندا دەولەت ئاپاراتتڭ ئۆتالبيوراكرانيزملۋ، ئيتەبنف ،ذورلەۋ، تويالللۋ هەم ۋالاكيتاسلق ئاوروذارۋ بار. ،بلار ئيتكۋ سيناونيكاق قالدقتارۋ، يالپۋنڭ مەدەنۋ ئارتتالعۋ هەم ئاذانلعۋ، ئۆلاردڭ «ئيدارا» ئشن باشقارا «بلمەوذەرۋ»، ،بل يالپنۋ دەولەت حوژالعۋ ئيتەوا ئيتوگە بيتەرلڭ تيلڭ منەن قاتنشترا ئالماوذان كيلب سقعان نەمەلەر، ئۆنڭ يولندا ئاپاراتتڭ سرك، تونتقان هەم تارقالوعا يۆذ تۆتقان ئۆلۆشتەرۋ ئۆسورالا، ئول ئۆذلنە ئيڭ ياقن بولعان بۆرالايوز هەم پارتيا ئۆيۆشمالارندالا قايهۋ واقت: سركەرگە، سيناونيكلاشوعا، نارقاولقعا، ئيرلككە، يالپنڭ تلەكتەرنە بلە ،تۆرب ديققەت ئيتمەوذەرگە يارب بەرلە؛ «يوعارۋ» دەرەژەلەگلەرگە ياللايلانو، تەربلكە ،تۆتو، توپالاۋ، ئيلتفاتلۋ، كانسيلياريزم هەم سنيالسقتارعا ئۆسورا. ئۆذنڭ بنش ياقنارۋ بواعاقاراماتان، شونداي ئاوروذار منەن ئاورلعان ئاپارات منەن: ئيسكۋ دۆشمانعا قارشۋلا، ئاتقان كيمرۆسۋ زارار هالو ئشنەرلە قارشۋلا هەم سيفنڭ ئۆز يتشيۋلكتەرلە-حوژالۋ هەم مەدەنۋ فرونتتارذڭ كوب ئۆلۆشتەرنە ئشنڭ مولۋن بارلاشنا قارشۋلا كەرەگنسە تيذلڭ منەن كۆرەش ئالب بارو مۆمكين توگل.

ئۆزەك كەميتەت: يالپنۋ ساتسياليزم تۆذۆو ئشنلە نق، قرقوهەم تەدريجۋ ئرەوشتە قاتنشترماينسا ،تۆرب، بۆتە ئاپاراتتۋ ئۆشۆ ميليونلارذڭ كانترولۋ هەم تيكشرووۋ ئاستنا ئالماينسا،تۆرب،ە ئاپاراتتۋ يارقهذ ئيليمينتتارذان ئاذارتماينسا،تۆرب،ريكانستروكسيە ،ئۆسۆرۆنڭ،بور-ستارن سيسو مۆمكين توگل، تۋ.

«.... دەمەك كم ،بولوۋنا قاراماستان،يوعارۋذان ئالب توبەنسە تيكلم هەم توبەندەن ئالب يوعارعاتيكلم تەنقيت ئيتو بۆگۆنگۆ كۆندڭ ئسڭ ئۆزەك لوزۋنعلارۋنان برهۋ».

ئۆلكە كەميتەتۋ هەم ئۆلكە كانترول كەميسسيەهۋ پلينومۋ باشقۇرتۇستاندا ئۆتكەرلگەن تەنقيت هەم ئۆز ئارا تەنقيت يۆمعاقتارن تيكشرگەندەن ،هولڭ، ،بل لوزۋنعاڭ كيڭ ئشسۋ هەم ئشسەن يالپۋلار ئاراهندا كەرەگنسە ئۆرنلاشماوۋن ئەيتب ئۆتە، پارتيا ئۆيۆشمامنڭ هەم بۆتە پرالېتاريات يەمعيەتسەلنڭ ئۆتەندۋ ئيڭ مۆهيم بورسۋ...

«ئۆز ئارا تەنقيتتڭ كۆسلۋ تولقندارن توبەندەن» (ئستالين) كوتەرو ذلر. ئاينكۋ ،ئۆل تەنقيت يالپنڭ ئاكتيڤلقن پرالېتارييات ديكتاتوراهۋ هەم ئشسۋ، كرەشتيەن سايۆزن نلعتو تيرەمنلە ،تولهۋ منەن ،ئۆيۆشتۆرۆب، ساتسياليزم تۆذۆلۆشۋ يولنذاعۋ بۆتە يتشيۋلكتەرذۋ بۆتۆرو يولنداعۋ قرقۋ كۆرەشكە يارذام ئيتەرلڭ ،بولب سقهن. ئشسە نەمەرذڭ تەنقيتتەرنە ئيڭ نق ديقـ

قەت ئيتتلو، يتشيۋلكتەر توراهندا توبەندەن ،تۆرۆب پاهالعان تەنقيتتەر توراهندا يەمەتر ەكسارلار كورو تەئمين ئيتلمەن.

پلينوم، ئۆز ئارا تەنقيتتڭ ئۆتەلە بارشن يۆمشارتوعاتۆرشۆنوذار، يوعالتب قالو، ئاپتاراشتا قالوذار، يتشيۋلكتەرلەنذۋ ئاسوذان قورقنوذار، قايهۋ بر ئيبتەشتەرذڭ عائيلەسللڭ، قوذا قوذاعيالق، دوتللق مۆناسەبەتتەرنە بيرلوذەرۋ منەن حەلدەرذڭ بولعانلن ئەيتب ئۆتە، ،بل حەلدەر،بنذڭ يتشيۋلكتەرذەن بۆتۆنلەي بۆتۆرو گە، پرالېتاريات تەنللەگۋ سيقانارذۋ،ئۆتوعا هەم پارتيا، ئشسەلەر سينفنڭ فايذالارن ئۆيۆتقان ئيبتەشتەرذڭ قاتۋ ،ئۆت ئاتتنا ئالنوعا ئۆتقارلق ئيتەلەر. دەولەت ئاپاراتندڭ قايهۋ بر سۋ هەم تارقالاباشلاعان كۆذەنەكتەرن (تيربعولۋ، ياگورف، حەسەنۋ، سەمئلفسلار هەم باشقالارذڭ ئشتەرن) ئاسقان سقنا قايهۋ بر ئيبتەشتەر عائيلەسللڭ هەم دوتللق مۆناسەبەتتەرن پارتيا فايذامن كۆذەتوذەن ئارتلق كوردلەر، بنا شوعا ئۆذشاشلۋ كنتار ئۆز ئارا تەنقيت ئشتەرن تاعن لا گەيتتەكرووذۋ تالاپ ئيتەلەر.

بۆتە يتشيۋلكتەر منەن كۆرەشتۋ ميللۋ ئيگذگە كوسرگە ماتاشوذارذا بار. پلينوم، ئۆز ئارا تەنقيتنۋ ،شول ئرەوشتە سيكلەۋگە ماتاشوذارذۋ كيسكن ئرەوشتە شلتەلەۋ هەم ،شونۋ بلدرەلرىكۋ پارتيا ئۆيۆشمامۋ ئۆز ئسننە ئيترگە تلەگەن دۆشمانلق ئمنتللشتارنا، ئالار نيندەيگنە ،بول منەن كرمەهنلەر، بيكرەكتە پارتيا ئۆيۆشمابنذڭ ئسندەگۋ ئيذيالو گيا ياعنان ييتەرلڭ دەرەژەلە ئۆتترقلۋ

بولماعان قاتلاوستۋ ئارقلۋ كرگە تلەگەنەرلنە، قرقو ئرەوشتە ئاتپور بيرەرەك.

پلينوم ئشسۋ ،سينفنڭ ئاكتيڤللعۋ، بارلۋ هەم باترا كتارذڭ ،ئۆيۆشووۋ، ئشسۋ ،سينفۋ منەن كرەشتيەنەرذڭ تۆپ يالپهۋ ئاراهنداعۋ ئلمەتتڭ نقلانۋ ئۆتو منەن كولاكتارذڭ پرالېتاريات سەيەسەتنە قارشۋ مۆژومكە قالقنوعا ماتاشوذارۋ لائوئوذۋ ئەيتب ئۆتە. پلينوم، قايهۋ بر يەتەكسلەرذڭ ئۆز ئارا تەنقيت ئشن بۆيۆمعا ئاشرو هەم پرالېتاريات يالپنۋ يتشيۋلكتەرذۋ بۆتۆرو تيرەمنلە ،بتيو،ئۆيۆشتۆرو ئشنلە پارتيا هەم پرافسايوز ئۆيۆشمالارنا يارذام كورهەتو ئۆرننا - قايهۋ بر ئيبتەشتەرذڭ تەنقيت ئاتتنا ئالوذۋ (بۆرۆ ئشۋ، حەسەنۋنڭ هەم باشقالار) ئاكتيڤتڭ ميللۋ بولنكەرن قتو بولا تيب، مەسئەلەنۋ ميللۋ زەمينگە(پوچۋاعا) كوسرو گە ماتاشوذارۋ بولعانن هەم بنداي ماتاشوذارذڭ ئۆز ،سينفنڭ فايذاهنا تورانان ،تورا كولاكتارعا يارذام ئيتو ئيكەننۋ بلدرە.

پلينوم، پارتيا ئۆيۆشمابنذڭ ميللۋ كادرذارنڭ ماي باعنان ئۆتوۋن، كيڭ پارتيا يالپۋهنڭ ئاكتيڤللعۋ ئۆتووۋ هەم كيڭ ئشسە يالپۋهنڭ، ئۆتب بارعان كولاك ئاكتيڤۋلوسۋ منەن، ئۆذۆقەگۋ يتشيۋلكتەر هەم پارتيا ديريكتيڤلارن بۆزوذار منەن كۆرەشتە پارتياعا ئش منەن يارذام كۆرهەتوگە تلەگۋ ،بولوون ئابروسا ئەيتب ئۆتە. ،بل حەل، ئۆز ئارا تەنقيت كولەمن ميللۋ مامينتتارعا ئللتاو منەن تارايتوعا ماتاشقان ئۆمتۆلشتاردڭ - بۆتۆنلەي پارتياملڭ هەم بنذڭ سينفۋ دۆشماندارنڭ فايذامنا ئشلەنگەن ئۆمتۆلشتاردڭ - ئاسقان ئاسۋ يالعان ،بولوون كورهەتە.

پلينوم، بۆتە ئۆيۆشمانۋ، بۆتە پارتيا ئاعزالارن، بۆتە ئشسەلەرذۋ، باترا كتارذۋ هەم كرەشتيەنەردڭ بۆتە يالپهۋ - ئۆرتا حەللۋ ئۆلۆشتەرن پارتيا قارارذارن ئۆتەوذە، ئۆز ئارا تەنقيت لوزۋنعن نقلۋ ئرەوشتە تۆرمشقا ئاشرودا، ئانڭ يولنداعۋ بۆتە كەرتەلەرذۋ ئالب تاشلاودا بردەم ،تۆرۆب ئش كورۆگە ساقرا.

ۋ.ك.پ(ب) ئۆلكە كەميتەتۋ هەم ئۆلكە كانترول كەميسسيەهۋنڭ برلەشكەن پلينومۋ.

سەۋيت يۇمهورييەتتەرۋ سايۇزۋ ياقۇلقتارۋ

ئسكۋارتسوف ئستيپانف ئيب ئەشتۋ كومو.

مەسكەو، 12 نسۋ ئۆكتەبردە ئيب، ئسكۋارتسوف- ئستيپانفتڭ كومو مۆراسيمۋ ئۆتكەرلدۋ. ئانڭ گەوذەهۋن كريماتورييالا ياندرۋوذان قالعان كول قتتل مايداندا ئيلتەلب، ئاتيم ئەذرلەگەن ئۆرنعا ئۆرناشتررلدۋ. منذا ماتەم ،يتيلشۋ ئۆتكەرلب، ئيب، ،ريكۋ هەم مەسكەو سەۋيتۋ، ۋ.ك.پ. (ب) نڭ مەسكەو كەميتەتۋ ئيسمنەن ئيب، مبحايلف ئسكۋارتسوف - ئستيپانف منەن ،ەوكۋ ئيبتەنلەشو موذذەرن مۆبلەنلەر.

«ئاتاپ، ئسمە!»

ۋالوگدا. 18 نسۋ ئۆكتەبردە بر نيسە مڭ بالا (مەكتەب ئۆقوسلارۋ هەم پيانيرذار) بنيتلب تيمر يول «ئسنيرسكو»نارلقا يارب ئانذا ميتينگۋ ياهاپ ئاتالارنڭ ئسوذۋ ئاشلاوذارن تالاب ئيتتلەر. بيك كوپ ئشسەلەر منان هولڭ ئيترنكس ئسمەكە هوذ بيرب 200 ئشسۋ ئيرككە قارشۋ كۆرەش بەمنيەتنە ئاعزا ،بولب ياذلدۋ. شونۋ هولڭ ۋالوگدا ئالعان كۆللە ماسنيرسكوۋ تيرەسندە ميس بر ئيرك كورلەنۋ.

عەسكەرذەن قايتوسلارذان كالحوزدار تۆذۆلەسەك.

مەسكەو. ۋتسيك ديمابيلزووتنۋ قتل ئەرميەس هەم توبەن كامانديرۋ ساستاۋتان كالحوزدار تۆذوگە يارذام ئيتەرگە، ئالارعا دەولەت فوندتان سەروتيف يلو قرقب بيرب، دەولەت ئيتەبنە بر تۆذۆلۆشۆ ياهاپ، بارللار منەن بر قاتاردان ،ذور ماشينالار هەم باشقا كەرەك - ياراقتار منەن تەئمين ئيتەرگە تيب قارار بيرذۋ.

راديو ئشتەرۋ ياقشرتلا.

لينينگرات. س س س ر ئۆزەك لابراتورياهۋ كيگەيتوگە 2 ميليون هوم ئاقسا هەم تەوگۋ ئيليكتريك - هاوا زاۋوتتڭ بينالارۋ بيرلدۋ. حەذر ،بل لابراتوريا بۆتە ياوروپادا ئيڭ ،ذور مۆئەسسەسە ،بولاپ، ئانذا 300 ئينژينير هەم تيحنيك ئشلەيەسەك.

ئاولعا 500 كامساموڭ

مەسكەو. ۋ ل ك س م ئۆزەك كەميتەتۋ ئاولعا دائيمۋ ئشكە 500 كامساموڭ بەررگە قارار بيرگەينۋ. ۋ ك پ (ب) ئۆزەك كەميتەتۋ منۋ ئاسديق ئيتب، ئەولە 300 كامساموڭ ئاعزامن بەرب مەنذاب قارارعا تيش ئابتۋ. ئاولعا ئيڭ ئشمەكەر هەم كۆسلۆ ئشسەلەر بيرەذاب، بلاردان كامساموڭ ئشنەن ،تش حوژالۋ هەم پارتيا ئشنەرنلە فايذالانرعا تيشلۋ.

قازاقستاندا ئۆنيۋيرستيت ئاسلدۋ.

ئالما ئاتا. 7 نسۋ ئۆكتەبردە ملدا ،ذور تانتانا منەن قازاق ئۆنيۋيرستيتۋ هەم رابفاگۋ ئاسلدۋ. رابفاكقا 90 ئۆقوسۋ ئالب ئۆقوذار باشلاندۋ. ،بيل ئۆنيۋيرستيتقا 100 ئۆقوسۋ ئالب ئۆقوذار 1 نسۋ نويابردە باشلانا.

قرعزستاندا چۆما بۆتۆرۆلدۆ.

مەسكەو. قرعزستان يۇمهورييەتتڭ نارن كانتوننداعۋ ئاو ئاۋلدارندا سينتەبر ئاينذا چوما سيرۋ باشلانب 56 كشۋ سيرلەب 55 ئۆلگەينۋ. هوڭعۋ 10 كۆندە ياڭۋ سيرلەو يوق، چوما بۆتكەن تيرگە بارا.

بەپس بالالار هەم ئۆيلەنگەن دەرگە بولەك.

مەسكەو. ئيذذەن ۋئاقسا هاقلاو» ئيكۋ ئاذنالقۋ ئۆتكەرلە. هاقلۋ كاسسالارۋ باش ئيدارامۋ ،بل ئاذنالاردا تۇعان بالالارعا هەم نيكاهلانوسلارعا 3، 5 هەم 10 هوملق ئاقسا هالب هاقلق كاسسامۋ كنەگەلەرۋ بولەك ئيتەرگە ئۆيلاي. لەكين بنلار بيلەلۋ شارتتار (مەئەلەن تەرذيەلۋ ئاقسا هالب بارو كووك) منەن بيرلب، ،بل ئاقسا بيلەلۋ واقتتا (مەئەلەن بالا مەكتەب بۆتۆرگەنگە تيكلم) ۋكلادشيكتڭ قولنا بيرلمەي هاقلارعا تيش بولاسۋ.

منداي ئش ياوروپا ممنلەكەتتەرندە بيك ،يش ئشلەنە.

سبرذە ماي ئەذرلەو كەمگەن.

ناواسيبيرسكۋ. 27-26 نسۋ يلدا سبرذە 87 مڭ تونا ئاق ماي ئەذرلەنگەينۋ. 28 - 27 نسۋ يلدا ماي ئەذرلەو كەميب 85 مڭ 760 تونا ،بيلدۋ. سەبەبۋ ياذ باشندا مال ئاذقۋ بتشمەو.

* سيميپالات ئوكروگندا «برنسۋ ماي» كالحوزۋنا كولاكتار مۆژوم ئيتب، كالحوز مەلكەرن يەرب، بر ئەذن هەم ئاقسالارن ئالاب كيتكەنەر، ئيفايەتسۋ 6 كولاك تۆتولب كورەذمە سوتقا بيرلدۋ.

* نويدلە ئيپتەشتەرن ئۆتقارعان معيەت باشلعۋ پرافيسر ساماليۋويچ منەن ئۆسوسۋ چوحنوفسكۋ سەياحەتەرۋ توراهندا داكلات ياهاوعا لينينگرادقا كيتكەنەر. ئانان ئۆكرايناعا، هوڭنان ئۆرالعا كيلب ،ذور قالالاردا داكلات مۆبلەيەسەكتەر.

Bəta donja, pъralitarđarъ beregegeđ!

BAŞQORTOSTAN

V.K.P.(b) nъŋ Başqortostan ølkə kəmitəte həm başqortostan ydək Başqarma gəzite.

№ 120 Jəkşəmbe 1928 jъl 14 yktəber. № 120

Tərləhenən əđməđ.

* Ykъrajъnanъŋ Şipituvskej [o]krugъndaqъ Bilapylejə avъlъnda [G]ymanjyk tigən ber kerəħtejən [...] teləge menən 25 kerəħtejənde [...]-jadъvqa ejrətkən.

Məqarif byləge jarđamъ me[nən] Gymanjyk bъjъl taqъ 55 kerə[ħt]ejənde uqъtqan.

* Patsi tigən ber iliktъra-tix[...] matъrastar esendəge həm ej[...] jəbeşterelgən qaqъđdar aħtъn[...] qandalalarđъ qъra torqan [...] ujlap sъqarqan. Вънъŋ me[n]ən qullanqanda iliktərik tə'bire[...]ən ber nəmələ bođolmaj. Bъl qo[...] aqas estinələrđe bođa torqan [...]vəşlek həm məşkəktərđelə bətə[...] ala.

* Vulkuf tigən kustar ber tə[...] bəjləv maşinahъ ujlap sъqarqan. Bъl maşina zagъranitsanan [k]iterelgən bəjləv maşinalarъna [qar]aqanda 15 tapqъr şəberək [...].

* Jelizavitineskej avъlъ kerə[ħt]ejəndəre espirt esemlektəre ha[...]ъvlъ tuqъratъvđъ horap Umskej [o]krug başqarmahъna qariza bir[gə]ndər.

Həjləvse kitap.

Yjetni tigən ber Amirika in[ž]inirъ „həjləj torqan kitap" ujlap [sъ]qarqan. Bъl kitap ytə kyrenə[...]qan nəmənən eşləngən taħma [...]ntajnan qibarat bulъp, ul taħ[ma]qa, tavъştarđъ jaqtъlъq tulqъn[la]rъna əjləndərə torqan apparat [jar]đamъ menən tavъştar ərəsemgə [...]ngən. Taħmanъ həjlətev əsən [...]lъq xərəkəttəren tavъştarqa [əjlə]ndərə torqan apparatqa quja[la]r. Taħmaqa tavъştar məxsys [...]tydejələ iŋ jaqsъ uqъvsъlarđъŋ [...]qan vaqъttaqъ tavъştarъnan [...]erelə.

Yjetniđeŋ bъl apparatъ odaq[...]maj hatъla başlanasaq. Unъŋ yđ [...]teve bujъsa bъl apparat 6 dullar [(]12 hum) danda qъjbat bulmaja[q].

* Girmanejanъŋ Mjynxin ti[gə]n qalahъndaqъ myzejđeŋ başnə[...]ənə donjala iŋ đur tirmumitъr [q]ujъlqan. Вънъŋ bujъ 21 mitъr [...]ndaqъnda bulъp, iŋe 2 mitъr. [...]ar ber 10 gъradoso ber jatazđъ [...] tora.

پلمەگەن حەرفتەرنئگئذئ ئۆشۆگا قاۋاپ ئۆيرەنئگئذ

Iŋ boronqo jađъv.

Angelejənen boronqo nəmələr menən hatъv itevselər jəmqejətenen kyrgəđməhendə donjal iŋ boronqo qul jađma kyrhətelde. Bъl qul jađma bъnan 7000 jъl samahъ elek balsъq taqtaqa jađъlqan. Unъ jađvsъ boronqo Vavilunda (boronqo zamanda Azejələ bulqan ber məmləkət) jəşəvse ber keşe bulъp, ul bъl jađъvъn Anni-ni tigən ber keşeneŋ Esmeti-xa tigən berəyđən jer hatъp alъvъ turahъnda jađqan. Ul vaqъtta kanvirttarđa balsъqtan jahalqandar. Tabъlqan vaqъtъnda bъl jađъvđa balsъq kanvirt esendə bulqan.

Xajvandar han belələr ikən.

Avsъlar təzribəhenə qaraqanda, byrelər berme, ikeme avsъ ikənen belələr. Qorttar dyrt jəjhə biş kykəj halqas ularđъŋ berərhen alъp qujhaŋ şunъ hiđələr. Bal qorttarъ bal kyđənəktəren hər vaqъt altъ qъrlъ itep jahajđar. Attar sъjfъrđarđъla iħtə totalar ikən.

Məħələn ber kymer şaxtahъnđaqъ attar julđarъn 13 tapqъr əjlənergə ejrəngəndər. 13 tapqъr əjləngəs tuqtap yđ arbađđarъna kitələr ikən.

TØRLØ XƏBƏRĐƏR.

* Cita qalahъna Məħkəvđən hava julъ menən jebərelgən berense puşta alъndъ. Puşta 8 təvlek urnъna 3 təvlektə kilep jetkən.

* Yzbəkestan xəkymate bətə yerizdinjələrđəge xeđmətkərđərgə yzbək telen ejrənevde məzbyri itep qarar sъqarđъ.

* Xabaruvskej rajunъnda berense tapqъr qar teştə.

Idaranan javaptar.

حەبەرسئلەرگە ئيدارا ياۋاپتارئ.

«Haq bulъrqa kərək» H. Ə., «Buş xəbər jađqan» Rəxməsef xəbərđəre baħъlmanъ. Başturъg međire Josopъfqala şuluq javap.

«Perizъf turahъnda» Alsъnbaj, «Jaŋъjъl aldъnda» Q. Ibrahim qъpsaq huŋqa qalqandar.

Z. ƏSƏTkə — məqələŋ «Jəş juqsъlъ»qa birelde.

Q. MANAJЬFqa – yđ turanda jađъlqan xəbərgə eriza bulmahaŋ sutqa bir. baħъlmaj.

«UQЬVSЬ»qa—«Вънa hiŋə ber daimi agint» turahъnda sarahъ kyreler.

L. QƏLIMEFkə— «Qoda qođaqъjlъq arqahъnda uqъj» baħъlmanъ. Вънan huŋda nasarlъqъ belenhə, bъndala tiktəħkə qalmaħ.

S. MYLIKЬFqa xəbərđəreŋde 10 tinlek markъ menəngenə jebər. 2 tinlek markъ menən jebərergə jaramaj. Ber kanvirt esenə 3-4 xəbər halъp jebərergələ məmkin.

„ILJONDODOna" „Xuligandar parteja safъnda..." turahъnda vulъs parteja kəmitətenə qariza biregeđ.

„ILSEN"gə— «kulaktarđъ qotorta» turahъnda vulъs naluk kəmisejəhenə mərəzəqət iteged.

RƏŞIT NIQMƏTEJgə — «Hynməhen» baħъlmaj. Вънda abjiktif səbəptərđən kyđ jomolqan, tipografъja həm başqa iqtisadi səbəptərđe ber jaqqa qaldъrъp ındaj ypkələv urъnhъđ.

M. SƏBITEFkə— Ajulъ gəzitkə jađъrqъna bətərop bulmaj. Urъnda tejeşle saralar kyrergə kərək.

«BAŞQORT QЬĐЬ»na— filjətyneŋ baħъlъrlъq bulmanъ.

سوتئنئڭ قارارئ.

قاعئذاعئنا قالماعان ئينئ.

بلدئروذور.

تئياتر ياكئلقئارئ.

ئۆفۆله كينو ئيكسپيديتسئيه.

ئۆفۆگه ۋاستوكو كينوۋئك ئيكسپيديتسييەسئ كيلدئ. ،ئول باشساۋناركوم تارافئنان «باشقۆرتۆستان» تيگەن كولتورفيلما تۆشۆرۆر ئۆسۆن ساقرلاينئ.

ئيكسپيديتسييه ساستاۋئندا ئيكسپيديتسييەنئڭ ناچالنيگئ ريژيسسور ماسسينو، ريژيسسور ئاسيستيئنئ پريم، ئاپيراتار پليئازاۋ هەم ئاپيراتور يارداملسئهئ تبر- ئستيپانئار بار.

كارتينا ۋاكتيچەكئ ماتيرياللاردان ئشلەنه. ،ئونئڭ ئسئنده يالپئ هەم باشقۆرتۆستاننئڭ 10 ،يئل ئسئنده ،ئورمۆش-تاعئ ، دەئ حوزالئ ئۆكشئارئ ئينەسەڭ. كارتينا باشقۆرتۆستاننئڭ بۆته مۆيۆشتەرنده تۆشۆرئلەسەڭ. بيكرەكنه ساۋحوزدار، ئالئن ئوساقتارئندا هەم زاۋئتارعا نئق ئيعتيبار ئيتئلەسەڭ.

دەولەت تييەترئ ئاسئلا.

ياڭئ ئۆفۆله تسيرك بولامئ؟

ئوكتەبر كۆندەرندە كوك كول- مەكتەبئ.

ترانسپيرت قاراقتارئنا قارشئ هوعش.

مەسئول رەداكتور: ت. كەليموللين.

Ответ. редактор: Т. КАЛИМУЛЛИН.

ØFØ KINALARЬNDA

Qьđъl "Jondod" KINAHЬNDA

SЬJAHЬSTAR 6s. 8s. həm 10 s.

kassa 4s. 30 min. tan asъq

12—13—14 yktəber Sizundъŋ xuduƶъstъvalъ BAJAVIGЬ

Kastys KALINUVSKI.

Anunъs: «ASJA»

2-DƏVLəT KINAHЬ „GURЬN"

SЬJANЬSTAR 6 s.15m. 7s.45m.9s.15m. başlana

kassa saqət 4 tən asъq.

Fəqət 3kenə kən 12-13-14 yktəberđərđə. Tarixi filme

Kastys KalinuvskI

3-DƏVLəT KINAHЬ „IđEL"

SЬJANЬS 6 saqəttən başlana

kassa 4 s.30min. tan asъq·

12-13 həm 14 Yktəberdə

Beđđeŋ qunaqsъllъqъbъđ.

Baş rylđə LISTIR KISTYN.

يوعالتقاندار.

باشقۆرتۆستان فينانس حالق كاميسارلئعئنان

«قئزئل يولدۆز» كيناتياترئندا

15 نئس ئوكتەبردە تويبركوليوز مئن كۆرەش ئۆسۆن كۆندۆكۆ

كانسيرتلئ كيسه ئوتكەرە.

باشقۆرتۆستان مەعاريف حالق كاميسارلئعئ قارامائعئنداعئ بۆتۆن ئوقوو يۆرتتارئنا!

Уфа, типо-лит. ... Зак. №

БАШГЛАВЛИТ № 613.

بورسقا تارتلعان ئۇرلۇقتار تولەنئب بۇتەرگە تئيش

تولەو مۇددەتئ ئۇسكە بولئنب، ئوكتەبردە 50، نويەبردە 35، ديكەبردە 15 پراتسينت تولەنرگە تئيشلئ.

يئر ئشتەرئ حالق كاميساري ئيبە. داۇئتۇ منەن هۇيلەشۇ.

حەذر باشقۇرتۇستاندا حالق ئۇۋئنئدە بولب، ينيل (28 نسئ يلدا) كۇذ كۇنئ قاي-تارلرعا تئيشلئ سەسو ئۇرلۇقتارئ بلار: ئا) ۋەنسئ بل ياذ كۇنئ بيرلكەن ئۇرلۇقتاردئڭ قايتارئلب بۇتمەگەن ئۇلۇشئ؛ ب) 27 نسئ يلئ ياذدا بيرلكەن ئاذارئاعان ئۇرلۇقتار؛ ۋ) 28 نسئ يلدڭ ياذندا ئاول حوژالقعئ بانكئ، بيولئ منەن بورسقا بيرلكەن عادي ئۇرلۇقتار هەم گ) يەمەعت ۋولس فوندئ ئۇرلۇقتار.

حۇكومەت بلاردڭ بۇتەمەدە، ئۇشۇ كۇذ ئۇك بينەب بۇتەرگە قارار بيرب، يليودا بۇلگەن قش بولعان كووك حاللار بامالمن ئۇەن بۇنە سارلاردئ كوررگە تئيش تابا.

حەذر باشقۇرتۇستاندا حالق ئۇۋئنئدە بولعان منداي بورس-سەسو ئۇرلۇقتارئ 2مي-لين 25 مڭ بۇت سامامي بولب، ئاقسالانا تولەرگە تئيشلئگئ 356 مڭ 252 سوم، بلار كانتونلارعا بلاي بولنگەن:

كانتونلار:	بۇت	سوم
ئارعاياش	88،490	17،739
بلەبەي	384،343	45،430
بۇرئ	717،116	39،273
يلايير	108،986	55،391
سەحوت	104،527	508،93
ئنەرلئ	231،706	79،672
زابان قاناي	51،200	4?،290
ئوتو	339،032	24،564

بۇت منەن كورسەتلگەنلەر برلئ سە- [illegible]

[illegible]

حەبەرسئلەر هەم ئستينە گەزيتەلەرئ مۇۋۇشۇ.

ئارعاياش كانتوننندا حەبەرسئلك ئشئ يۇمۇشاق.

ئستينە گەزيتەندە باتلعان حەبەرذەرذئ تيكشرو ئشئ نيسك ئوكايلاترعا؟

هئذذە ئۇشۇنداي فورمئ ياهعئ ئەلئ.

«هابانسئ» گەزيتەهئ هەم «قۇلي ۋولئسندا حەبەرسئلەر.

[illegible]

كنەگە فورمڭڭ

ئيشكەرەن	مۇذۇمنە: گەزيتكە ئينگەن حەبەر بوينسا ئش تيكشرئلو تيكشئرلمەو هەم حەبەر قايذ يذبەرلگەن.	حەبەرذئ قئقاسا مۇندەريژەهئ يادۇسنڭ فاميليەهئ هەم يەشرن ئيسمئ.	[illegible]	[illegible]	[illegible]
بل حەبەرذئ تيكشروحەبرئاي واقت ئوتكەن.	زاۋوت ئيدارامئ «مارزان» حەبەرن تيكشرب زافەوز ئورنئنان سارلئئ «ئوپراۋلەيوشچي»	زافەوز تۇراهئندا ياذلعان حەبەر. زاۋوت مالدارئ ئارالب يامەرذا ياتا. زاۋوت ئيدارامئ قولاعئنا. «مارزان»	0 (17)	2/X 28	5

ئۇشۇلاي ياذلاب ريذاكتر تارافئنان قول قويلا.

[illegible]

مەكتەپكەسە تەربيەئشن كۇسەيتو يولندا.

ياكئ مەكتەپكەسە تەربيە ئوچريژدينيەلەرئ.

[illegible]

بذذە ئش شەپتەئ توگل.

[illegible]

ئاول حوژالئعئ نالوگئ يئيو قالاي بارا.

[illegible]

قذل فلاگ منەن تيگذ كيلە ترەدەر.

[illegible]

كانتراكلاشوئ هوكلاتماي ئاتقاررعا كەرەك.

[illegible]

ئوراژاي بايرامئ كۇننەدە نئمەدەر ئشلەرگە؟

[illegible]

بورستارذئ قايتارو تەرتيبئ.

[illegible]

كاپيراتيفتارذاعئ باشباشتاقلقتار.

كريديتەر دۇرۇڨ بيرلمەي.-كريديت ئاقسالارئ ئسوگە تۇتۇلا.-راستراتاعا يول قالدئرلماهئ.

كوسئ شيركەتئئ كريديت بيرو ذە ئوذ تاولئ ئالدا ئوتا.

[illegible]

راستراتا ئشتەرئ يۇموپ قالدئرلماهئ.

[illegible]

حوژالق كوتەروگە تيپ بيرلگەئ كريديت ئسوگە تۇتۇلا.

[illegible]

كاپيراتيفتان ئەزالار تيگذ فايذالانا.

[illegible]

يارلئلارعا ئش يوق. باي يالونيا ئاشاي

[illegible]

ئشسئلەر كلوبئ هەم كلوب ئشتەرئ.

كلوپتارذئ قشقئ سيزونئارئ يئتئئ لەكين كلوبتار ئوعا ئەذر توگل

[illegible]

ئوئئو سرئتدەرذە ئشسئلەر-گە تاراتالار.

[illegible]

تاهير ويلدانق.

ۋ. ك. پ. (ب) نگ باشقۇرتۇستان ئۆلكە كەميتەتى هەم ئۆلكە كانترول كەميسيەسىنىڭ برلەشكەن پلىنومىندا

ئيب. يوريۋيچ: ئۆز ئارا تەنقيت مەسئەلەلەرى توراهىندا.

...

پارتىيانىڭ ئۆلكە كەميتەتىندە مەسئەلە شولاي تۇرا ئىيدى.

ئۆلكە كەميتەتى ئۆزىنىڭ قارارىندا: بۆلە سەۋيت ئاپپاراتىندا بىتەكسىلىك ئيتوسى ئيبتەشتەر، ئول ئيشتەن كيتەرگە تيتىشتەر...

...

يارلىلار

ئاراهىندا ئىشلەۋدەگى ئۆگشىلىق هەم يىتىشىزلىكتەر توراهىندا

ئارعاياش كانتونىندا يارلىلار ئاراهىندا ئىشلەۋ نىقلى يولعا هالىنىعان. ۋولىستىندا ئيشتەر ماقتارلق توگل.

ئارعاياشتا. يارلىلارىڭگانتون كانفيرينسىياهى.

(ۋ.ك.پ.(ب) كانتون كەميتەتى سيكرىتارى ئيب. بيكمۇحەميتى مىنەن مۆيلەشۋدەن).

كانتونىدا ئۆدعارىلعان تۇراۋ حوزالىق كامپانيياهىندا يارلىلار ئايروسا ئىشمەكەرلىك كورهەتتىلەر. دۇرۇت، يىتىشىزلىكتەردە يوق توگل. شولايدا بولعان ئۆگشتارعا قاراپ، يارلىلاردىڭ ئاكتيۋلىعى كونەرلە بارعانى ئاسق ئىيتە ئالابىز...

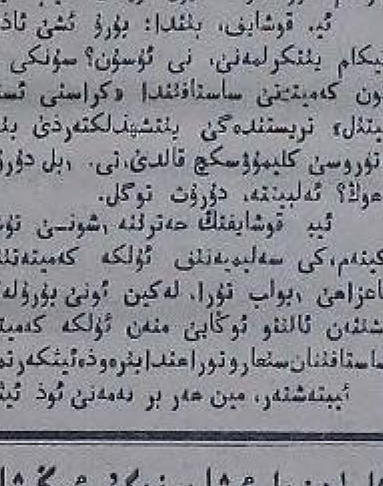

ئي. بيكمۇحەميتۆف.

كانفيرينسىيا نەمەلەر قارادى؟

كانفيرينسىيانىڭ كۆن تەرتيبىندە توبەندەگى مەسئەلەلەر تۇردى:

1 - ئاۋىل حوزالعىن كاللىكتيۋلاشتىرو،

2 - كانتون ئۆز ئارا-باردام كەميتەتى داكلانى،

3 - يارلىلار ئاراهىندا ئىشلەۋدىڭ يەكونى...

...

كانتون كانفيرينسىياهىنا تيكام ئارعاياش كانتونىندا بۆتەهى 25 يارلىلار گروپپاهى ئۆيۆشتراپ بلاردىڭ كوبەهى پلان مىنەن داتيمى ئيش ئالىپ بارالار. ئارعاياش كانتونى ئيلككى يىلدارعان بيرلى يارلىلار ئاراهىندا ئىشكە نقلى ئيعتيبار ئيتيپ، بىل يولدا بايىاق تەزريبەلەر يىيعانى. مىنا شول تەزريبەنى، بولعان ئۆگشتاردى تەرەن ئەيتو، پالبىلاشترو نىيەتى مىنەن 3 نسى ئۆكتەبردە ...

ПРОЛЕТАРИИ ВСЕХ СТРАН, СОЕДИНЯЙТЕСЬ!

بۇتۇن دۇنیا پرالیتاری، برلگگلا!

9 نسی یل سعا.

ئیدارا هەم کانتورانڭ ئەدرەسی: Уфа, Зенцова. № 26. — — — تیلیفون № 2-63

گەزیت ئادناما ئۇس تابقر سنعا.

برسلەب حاقی هەر بلرده 5 تین. ژس-فس-ر. ذامی بۇته پوشتا-تیلیگرافی کانتورا هەم بولکتە رنە یادپیسکا ذابول ئیتله.

ئیعلان حاقتاری.

پیتیت یولندا ئاذاقعی بیتتە 30 تین، برنسی هەم ئورنا بیتتەرده 60 تین. سیت ئالا ئیعلانداری 100% ئارتق.

گەزیتکە یاذلو حاقتاری.

بر ئایعا	50 تین
3 ئایعا	55
یارتی یلعا . . . 1 هوم	60
بر یلعا	40 . 8

ۋ. ك. پ. (ب) نڭ باشقۇرتۇستان ئۇلكە كەمیتەتی هەم باشقۇرتۇستان ئۇذەك باشقارما كەمیتەتی گەزیتی.

Орган Башобкома В.К.П. (б) и Ц.И.К'а А.Б.С.С.Р.

باشقۇرتۇستان

BAS,QORTOSTAN

№ 120 Воскресенье - 14 Октябрь 1928 г. یەكشەمبی 14 - ئوكتەبر №120

گیرمانئیالا 420 مگ ئشسئ ئورندارئنان سئعارئلو ئالدئندا

كاپیتال ئیلدەرندە زاباستوفكا قوذعالئشئ كیكەیە.- رومانئیالا تۇرۇك هەم بۇلعار كرەئتیەندەرن تالایذار.-

گیرمانیا بورژوازیاهئ ئشسە-ئلەرذئ قئرقلارعا ئەذرلەنە.

پراگالا یۇرت یمئرئلو قازاهئ.

پولشەلە ئش تاشلاو كۇسەیە.

رومانئیالا تۇرۇك هەم بۇلعار كرەئتیەندەرن تالایذار.

گرافسیپپلینئامریكاعا ئۇسۇب بارا.

ئاوسترالیالا یاڭئ زاباستوفكا.

ئامریكالا ئش تاشلاو كۇسەیە.

بانگیرذار ئاقساهئنا سققاس كاممونیستارعا بەیلەنە شول.

باشقۇرتۇستان ئۇذەك باشقارماهئ سیسسیەهئنە باروسلار دیققەتئنە.

بیلاریت قالاهئندا بولاساق باشقۇرتۇستان ئۇذەك باشقارماهئنڭ 3 نسی سیسسیەهئنە، ئۇذەك باشقارما ئاعزالارئ 16 نسی ئوكتەبردە سعاساقتار.

كیتو تورامندا بۇتۇن ئسپرافكالار مەنئ ئیبتەش بارب قا (ئۇذەك باشقارما بۇرئندا 11 نسی بولمەلە) مۇرەژەعەت ئیتئرگە.

باشقۇرتۇستان ئۇذەك باشقارماهئ سیكریتارئ مانسورف.

دیریكتیفتار بیرلدی، كەمسئلئكهئذ بۇ يۇمعا ئاشئروعئنا كەرەك.

ئۇلكە كەمیتەت هەم ئۇلكە كانترول كەمیسیەهئ پلینومئ یابئلو ئایقانئ.

9 نسی ئوكتەبردە ئاسئلعان پارتیانڭ ئۇلكە كەمیتەتئ هەم ئۇلكە كانترول كەمیسیەهئنڭ ئورتاق پیلینومئ ئۇذئنئڭ ئشئن بۇتئرئپ، كیلەسەك ئش ئۇسئن عەمەلئ بولنئلئب یابئلذئ.

هەر بر ئشتئڭ ئوڭ مەلئندە تیكشرە بارو، تەنقیت ئشئنئە قئذاب-قئذاعیلئق، یاقلاشوسئاق كووك بسراق ئشتەرذئ یالپئنئڭ قاتئ تەنقیئئ ئاشئتئا ئالو ئشئ نعئتو كەرەكلئگئن پلینوم ئئ گەوذەلەندرذئ.

«ئانگلیا حۇكومەتئ عەسكەرن ئارتئروسئ بر دەنبر حۇكومەت»

ئانگلیانئنگ تشقئ ساوذاهئ كەمی.- فرانسیا بورژوازیاهئ پوپتار مەنئ سایوز یاهای.

ئانگلیا لیبیرالدارئ حۇكومەتئ عەیبلەیذەر.

ئافعان حانئ ئوذ سەیاحەتئ تورامندا حیساب بیرگەن.

فرانسیا بورژوازیاهئ پوپتار مەنئ سایوز یاهای.

قانیا ئئئمر بار؟

قتاي رېۋەلۇتسیەهئنڭ بایرامئ.

ئانگلیانئنگ تشقئ ساوذاهئ كەمی.

چانكایشی حۇكومەتئ ئانئ ئیتە.

سەوێتتەرئ سایوزئ یاگئلقتارئ.

ماكسیم گوركی ئیتالاعا قایتب كیتئئ.

مەسكەۋ. باۋروپا پرابسرذارئنڭ كذ-سیلیومئ: سبجونكا مەنئ سیرلەوسئ ماكسیم گوركی...

یاڭئ زایمە تارالو یاقش بارا.

مەسكەۋ، تولئ توگل ئیئەپكە كورە 1 نسی ئوكتەبرگە تیكلم ر س ف ر ذا 267 میلیون موملق یاڭئ زایئم تارالعان (ربل سروكئا نئسبەتئنڭ 92 %)...

تیگئ ئەذرلەو ئارتا.

ئشئ حەبرسئ مەنئ حیساب لاشماعان ئۇسئئ یاۋاقا.

دۇشماندار یۇقلاماي، بئذەلە ئۇیاو تۇررعا كەرەك.

گیرمانئیالا سئعا تورعان گەزیتەرذئڭ زلینده. «بیرلینیرتاگیبلات»نا فرانسیا هەم پولشە حۇكومەتەرئنڭ سەوێتتەرگە قارشئ پلنئدارئ هەم س س س ر گە هۇژوم یاماوعا نئدرئلڭ ئالئب باروذارئ تورامندا بر حەبەر...

ئەلئكئ موعش سایوزئ مەسئەلەهئ تورامندا مۇیلەشو. ئاڭلاشو ئۇسئن بارعان بولئب...

ئانان ،موك، بۇنەبئگەلە پیلەلئ بولعان پولشە ۋاباۋودئ (گوبیرناتئرئ) بوزیفسكئذا سەوێتتەر سایوزئنا قارشئ هۇژومگە سائئرب مۇیلەگەن نۇتۇعو نەمەئئ كورمەئەلەر؟

ئیك ئامرذان كیلاب «بیرلینیرتاگیبلات»تا باسئلعان حەبەرذئلە ئۇئئەمەك. پیلەلئ ئشئئڭ قایذئا نابا باروئ ئوذ ئۇذئئەن ئاڭلاشئلاسئ.

Bətə donja, pьralitardarь beregegeɗ!

BAŞQORTOSTAN

V.K.P.(b) nьn Başqortostan ølkə kəmitəte həm başqortostan ydək Başqarma gəzite.

№ 119 JØMA 1928 jьl 12 yktəber. № 119

Avьl xuzalьqь nda jaŋьlьq.

Dьmlь igende nisek haqlarqa.

Bьqa tiklem dьmlь igendərde ꞗdolmaꞗlьq itep haqlav xəl itelməgən ber məs'ələ ine. Dьm igendərde, bigerəktə onqa ajlanderəlgəndəren buraqa halьp haqlav uŋajhьd, bik jəhət syplənep, san qunьp igendeŋ təꞗə, təme bodolaqьna. Unan huŋ bьl eş sitkə igen odatьv məs'ələhendə meꞗkində tygel. dьmlь igendərde ꞗəđolьvđan haqlav julьnda K. Cəntdinger tigən nimes belgese bik pьrastujqьna namə ujlap sьqarqan, ul bьlaj jahala:

Tsinьk qalajьnan juqarqь başьn kiŋerək itep jahalqan torbaqa bik kyp itep tişek tişərgə kərək. Torbanьŋ odonlьqь toqtan odonraq bulьp torhon. Bьl torbanь toqtьŋ urtahьna qujьp dьm igende toqqa tultьrьp avьđьn jep menən torbaqa quşa nьqьtьp bəjlərgə kərək.

Bьl erəveştə hьnav arqahьnda dьm igendərde toq esendə ber nisə ajdar bujьna haqlap bulqanlьqь belengən.

Torbanь jahav həm unь toqqa nisek urьnlaştьrьv erəvşe hyrəttə kyrhətelgən. Ləkin torbanьŋ esenə ber namələ halьnmaj buş qalьrqa tejeş.

* Jelizavitineskej tigən avьlđьn kerəꞗtejəndəre espirtle esemlektər hatьvđь tuqratьrqa horap Umьskej ukrugь başqarmahьna qariza birđelər.

Dim buјьnda.

Yle dim. (dimdeŋ elekke aqьşь)

Qurqьnьslь handar.

Oşo jьldьn təvge jartьhьnda kapital ildərendə eşse, kerəꞗtejəndərđən kypme keşe jazalanuvь turahьnda mupьr başqarma hьnьŋ alqan xisabь tybəndəge qurqьnьslь handarđь kyrhətə:

Italeja faşistarь tarafьnan Afrika kerəꞗtejəndərenən 610 keşe, Marukkala Fьransuz ajraplandarьnan taşlanqan bumbalar menən tьnьs kerəꞗtejəndərđən 1 meŋ 20 keşe, Angelejə kalunjalarьnda meŋdən artьq kerəꞗtejən ylterelgən.

Qьtajđa şul jartь jьl esendə 7 meŋ keşe ylterelep, 5 meŋ jaralanqan, 9 meŋ keşe qulqa alьnqan, həm 3 meŋ 362 kerəꞗtejəngə sut xekeme bujьnsa ylem jazahь birelgən. Bulqarьja, Geritsejə həm Pulşələlə eş jaqşьnan tygel.

Tərmələrđəge səjəsi totqondar menən jьrtqьstarsa məqəmələ itev iŋ huŋqь sara bulqan- as torop kərəşergə məzbyr itə. Jartь jьl esendə kapital tərmələrendə 42 as torov vaqiqahь bulьp, bьlarđa 960 səjəsi totqon qatьşqan.

حەبەرسئلەرگە ئیدارا یاواپتارئ.

«Şəp eşləgən» (Ş. Juldaşьf), «Kəpəkəndəd talajdar» (Q. Iştəvlətef) xəbərđəre turahьnda sutqa biregeđ.

USALЬ VULЬSЬNDA NALUK DƏRØꞗ HALЬNMAJ TEJVSEGƏ: vulьs naluk kəmisejəhenə şikəjət iteged.

«Sajuz qararь bətə xalьq esən ber bulьrqa tejeş» (Ş. Jarьskej) baꞗьlmaj. Zajьm məzbyri taratьlmaj.

XØBBI XYZINQA «60 bala uramda qaldь» turahьnda kantun məqarif bylegenə morəzəqət iteged.

JOMAQULЬFQA xəbərđəreŋ huŋqa qalqanlьqtan baꞗьlmanь.

Ş.JARSKEJ qə «Eskelekkə qarьşь kerəş julьnda» turahьnda kyp baꞗьldь iude.

«Hatlьq uqьtьvsь», «Madlumalar zarьtigən xəbərđər ədrise bulmaqanlьqtan baꞗьlmanьlar.

بلمەگەن حەرفتەرلەکئندئ ئۆشۆنان قاراپ ئۆیرەنئگئز.

A a	B в	C c	D d	E e	Ə ə	F f	G g	Ç ç
Q q	H h	I i	J j	K k	L l	M m	N n	Ŋ ŋ
O o	Ө ө	P p	Q q	R r	S s	Ş ş	T t	U u
Ь ь	X x	Đ đ	Y y	Z z	Ƶ ƶ	Ь ь	Ьj ьj	V v

ӨFӨ KINALARЬNDA

Qьđьl "Jondođ" KINAHЬNDA

SЬJAHЬSTAR 6s. 8s. həm 10 s.

kassa 4s. 30 min. tan asьq

12—13—14 yktəber Sizundьŋ xuduzьstьvalь BAJAVIGЬ

Kastys KALINUVSKI.

Anunьs: «ASJA»

2-DƏVLəT KINAHЬ „GURЬN"

SЬJANЬSTAR 6 s.15m. 7s.45m. 9s.15m. başlana

kassa səqət 4 tən asьq.

Fəqət 3kenə kən 12-13-14 yktəberđərđə. Tarixi filme

Kastys Kalinuvski

3-DƏVLəT KINAHЬ „IđEL"

SЬJANЬS 6 səqəttən başlana

kassa 4 s.30min. tan asьq.

12-13 həm 14 Yktəberdə

Beđđeŋ qunaqsьllьqьbьđ.

Baş ryldə LISTIR KISTYN.

بۆگۆن بۆتە باشقورتوستاندا توبیرکولیز مەنەن کۆرەش کۆنلۆگۆ باشلانا

بۆتە کۆس توبیرکولیز مەنەن کۆرەشکە!

توبیرکولیز ئۆس کۆنلۆگۆنە قاراتا.

بۆگۆندەن باشلاپ 14 نسی ئوکتەبرگە تیکلم بۆتە باشقورتوستان دەوملندە توبیرکولیز مەنەن کۆرەش ئۆس کۆنلۆگۆ ئۆدعارئلا.

نی ئۆسۆن ئشسەئلەر ئیلی هەر ،یلدئ ،بل ئاورودئ حەترگە ئالپ ،ئۆنئڭ تورامئندا گەزیتتەرگە یادا، بئباشتار یاما. نی ئۆسۆن ،بل ئاوروهەر ،یلدئ ئشسەئدەر یالپئهئنئڭ دیققەتن ئۆدئنە ئلقئرا؟

،بئئئڭ بۆتە سەبەبئلە ،بل ئاورودئڭ کشئلئڭ دۆنیامئئا، دۆنیانئڭ بارلق بەلەرئئەن ئارئق قوربان یاماوندالر.

مئاو کسکەی میثالئا بوعارئلاعئ دەعوەئڭ دۆرۆئلئگئئە ئشەئدرمە کەرەڭ:

ئیمپریالیزم موعئشی یلدارئئا (1914 1917 یلدار) بر ئەرمسەی ئەرمییەمئدەگئە قئرئلوسئلار (موعش یارامئ هەم ئاوروداردان ئۆلۆسئلەر) هانئ بر میلییون یئئ بۆدمڭ بولیا شولوق یلدا توبیرکولیز بر ئۆدئ 2،000،000 کشئئئ قرئئ. بۆتە یەر شارئدا توبیرکولیزدەن هەر کۆندئ 3،000 کشئ قرئلا.

توبیرکولیز ساتسیالئئی ئاورو، ئۆل بئئدە یانشا ئەرمسەیئئڭ ئشسەئلەر هاوئئەن هاقلاوعا ئیعتیبار ئیتمەو ئارقاهئدا کۆسەیگەن. شولوق یانشا ئەرمسەیئئەن قالعان بئئدڭ مەدەنییەتهئزلئگئ، ئۆرمۆشئبئدڭ تۆرلئ بۆدۆقلقتار [illegible]

وذارئ توبیرکولیزدڭ هامئدا کۆسلئ ئەرمشتە تارالوونئا سەبەب بولا.

نیسکتە تۆرمۆشئئ ییکلئئئەن ،ئۆتەپ ملکئرگە، ئائداعئ ئیکئلکئەرئئ قاعەپ ئۆشۆرۆرگە، مەدەنی ریۆولوتسیدئڭ ئاذئمئئ کۆسەیتئرگە کەرەڭ.

توبیرکولیز ئۆس کۆنلۆگئئڭ بورئئسی شول ئشتەرئئ بۆیۆمعا ئاشئرو بولوعا تییش.

،بل کۆنئئ ئیذەئکە ئۆکۆرو، بولمەلەرئئ یللەتو، تورەانسئ ئاشاو تورامئدا حیساپ [illegible] یەمەعەت ئۆرنئارئدا ئۆکۆروڭ هاوئئارئ فورتوکالار قویئو، ئستالاوایئارئئ یالپئما یاقئئاشترئلو.

ساتسیالئی یاردام سەویتتەرئ ،بل کۆنئئ ئۆدئەرئئڭ هابلاوسئلارئ تورامئدا حیساپ برمئدەر، هەم ئولارئئ ئۆیۆشتۆرلماعان ئۆرئدارئا، ئۆیۆشتئرو ئشئەرن ئائقارمئدار.

شولایوق ئشسەئدەر یالپئی ئولارعا ئوذمەرئ مائدئ یاردام کورهەتئەلەر. سوئگئ توبیرکولیزلئ ئاوروعا یالئیسالا ،ئۆرن کەرەڭ. ئۆنئ تورەانسئ ئاشاترعا، ،یلئ ئۆرئدا تەربیەلەرگە، توبیرکولیزلئ بالالار ئۆسۆن ماوقئرو ،ایئائدارئ ئۆیۆشتئرعا کوپکئئئە سەرمایا کەرەڭ.

شوعا کورەلە ،بل کۆنئەرئە ئشسەئدەرئڭ ئیرکئلئ مائدئ یاردامدارئ (کروژکالار مەنەن ییو، ئۆناچوکئار ماتو، ئیرکئلئ ئیعانالارئ هەم باشقالار) ،بل کۆنئڭ ئۆلکەن بوروستارئئئدر.

توبیرکولیز ئۆس کۆنلۆگئ سەلەمەت ،ئۆرمۆش مەدەنی هەذئەتئەر، شات ئۆرمۆشلئ بالالار تەربیەلەو، شاتلئقلئ حەمەت هەم ئۆرۆجستۆا ئۆسۆن ئشسەئدەرئڭ کاللیکتیو ئیجتیبارئارن ،تودرمن. ح. ئوسمائئی.

ماگازین ئیدارالارئ هئذ بئلارئئ بلەهئگئزمئ؟

- ئیرئوك سیراپکوپ هەم «کاموولئریست» ماگازیئدارئ ئاللئئدا ئەوبەت کۆتوسئلەربولا. حالقئڭ کوبئهئ هەلەمە کرەئتئیەن کلیئسئە بولماس، کرەئتئیەئلەر ئیپ ئوبلارهڭ. لەکین بئلاردئڭ کوبئهئ ئاوار ئالر ئۆسۆن ،ئۆشۆنداي کلیمکە ئۆرۆنگئن ئسپیکولەئتئر بولا. ئالارذئڭ ئشئ ،شول ئالداشو بولماس، ئیرئوك ئۆ[illegible]

[illegible]

کینو یاکئلئقتارئ.

[illegible]

بوینئسا تیکشئرئلدئلەر.

* ،ئۆشۆ ،بل، 29 نسی ئیبولدە سقفان 87 مانلئ «باشقورتوستان» گەزیتئئە «قۆدا-قۆدائبلئئ ئارقامئدا ئسترا-کاسا مۆدیرئ بولمان» تیپ دولەکەئدئڭ ،ذور ماتوسی [illegible]

[illegible]

موهیم تۆزەتو.

[illegible]

«باشقورتوستان» حەبەرئ.

[illegible]

مەسئول رئداکتور: ت. کەلیموللین.
Ответ. редактор: Т. КАЛИМУЛЛИН.

فینانس حالق کامیسارلئعئنئان

[illegible]

کوکەی حاقتارئ تورئاهندا

[illegible]

باشقورتوستان ساوئنئ ح. کامیسارلئعئنئگ قارارئ.

1928 نسی بل 2نسی ئوکتەبر.

[illegible]

قازانداعئ بونسی موزیکا شیرکەتئنئ [illegible] کامپانیاعی.

г. Казань, Б.-Проломная № 9.

[illegible]

10—10

Уфа, типо-лит. «Октябрь». Зак. №

БАШГЛАВЛИТ № 613.

قاتنقذذار ئيئركلك مئنەن كۆرەشكە!

پارتنيانڭ ئۆلكە كەميتەتڭ ياننداعڭ ئۆلكە قاتنقذذار بولڭگڭ مۆرەۋەعەتڭ.

ئيئركلك تەرەن تاريحي ئيگلڭڭ بولعان ئينكڭ ئيئرتيباغى بىر بەلە. شول سەبەبلڭ ئاڭ بارڭ بۆتە ئيشسەتلەرذڭ - ئيشسڭ، كرەستيەن هەم ئالارذڭ قتنذارڭنڭ - مەدەنڭ هەم ئيقتيسادڭ حالدەرن كوتەرو مئنەن گنە تامرلڭان باتۆرولب بولاساق.

ئيئركلككە قارشڭ كۆرەش هەر كمدەن بيكرەك قاتنذارڭۆسۆن كەرەك. سۆنڭكڭ ئيئرڭكلكڭن هەر كمدەن كوبرەك بەلە هەم قايعڭ كورەسەلەر قاتن - قڭذذار. ئيئرك ئيو ئۆذلڭڭ تانڭڭ مئنەن بالالارن توقماي، ئالارذڭ باقشڭ ئۆذاتا، كڭيڭندەرە ئالماي، ئاس ئۆتا، قاتنذڭ تۆن ئيتب، يەمەعەت ئيشڭنە قاتنشودان تنيا. كاموونيست ئيشسڭنڭ تۆرمۆشڭلا ئيئركلك مەسەلەمئنە پارتنيامئذارذان كوب ئايرلماي، ئۆلذا قاتن هەم بالالارن توقماي، هەر تۆرلۆ تەرتيبسذلك هەم تاوش‌هارا، سيت ئيلڭبەيئتنار مئنەن بەيلەنش‌يلماي، دەولەت ئاقسالارن تۆذذرا.

لەكين شوڭڭڭ قڭعانس: بڭعا قاراماي كاموونيستارذڭ ئيئرڭووەرنە هەم، ئۆنڭڭ مۆذۆمەلەرنە بذذڭ پارتنيا تورگندارڭ‌هامانذا عەدەتى بر ئيش هاتاب عەنو ئيتب قارايذار، كوب بولعا - ئيلە يەكڭ ئيئنكە تۆشۆرو مئنەن تەنيەتلەيەلەر. سەويت ۋلاستڭڭ 11 يللق تۆرمۆشڭندا يەمەعەت هەم عائلە ئيشنە دەرەژەمڭ ئۆڭكەن ئيشسڭ هەم كرەستيەن قاتن - قڭذذارڭ هەذر ئيل بەيلەگە سڭناب تۆرا ئالماي، ئيئركلككە قارشڭ كۆرەشتڭ قرقا قوبودڭ ئالەي.

ئيل مەسەلەنڭ هال ئيتو ئۆسۆن تۆپ ئيرا ئالك - بلم بيرو ئيشن كوتەرو هەم تۆرمۆش شارتتارن ياقشرتو مەكتەبڭەرذە. ئيئرك‌لكنڭ كشنكە بولعان ذياننارن ئاڭلاتو عاكەرەك. كلوب، قتل مۆيۆش ئيشەرن ياقشرترعا، ياقشڭ ئيەولئتنە كوگل ئاسو ئۆيۆشتورعا، ئيئركلككە قارشڭ كۆرەش تۆرامئذا هابوعاتتان فايذالانرعا، ئاول هەم ئيشسڭ حەبەرسەلەرن ئيل كۆرەشنە ئيشلەترگە كەرەك مئذا بلاريئركلكتڭ ئاذاينوعا يارذام ئيئتەرذەر.

ئيشسەلەرذڭ هئرا هاناعا يۆرودەرلنڭ سەبەبەرڭ تيكشرذڭيقەيئلار ئاراعمئذا برنسڭ تۆرتڭڭ ئاڭك يۆرت تۆرمۆشڭ ئاڭالڭق تۆذا.

ئيئرذەرذڭ هئرا هاناعا قاتنذارلنڭ تۆڭڭ

كۆنڭ حوۋالق ئيشئنە سوسب، هاتذا يابراەمارذالا هيس بر بركە بارا ئالماوذارڭ، بالالارذڭ مەدەنڭ تەربيەلەي ئالماوڭ، ئۆيذەنە بالاساعاتنڭ ئيلاو تاوشتارڭ قووا. بڭذا شول سەبەبلڭ ئانا هەم بالالارذڭ هاقلاو مۆئەسسەسەلەرن هەم مەكتەبكە ئيكلم تەربيە ئۆرتتارڭ سالتەرن كەمئتو - ئيئرڭكلكتڭ ئەذەيئوگە ذور يارذام ئيئتەسەك. بڭذا ئيل ئيشتەرگە ئاقسا قئعانمااقا كەرەك.

ئاڭكڭ قاتنذار ئۆذذەرڭلە هيس بر واقتذا ئيئرڭكس ئيسەتكە هەم بالالارنانڭ هيس بر تامسۆن ئيرمەتكە ئۆيرەرگە تيشەر، بلار بالالارذڭ ئيئرڭكسكە دوشمان ئيتب تەربيەلەب ئۆتتۆرگە كەرەك.

حوكومەتنڭ ئاراقڭ هاتودڭ بۆتۆنلەي ئيتيو يەكڭ ئەذەيتوگە حوقوق بيرگەن زاكونذارذنان دا فايذالانرعا، يەشڭن ئيرەوشتە ئاراقڭ هەم ساماگون هاتوعالا قارشڭ كۆرەشب بئذذاي واقيعالار هيذلەهە - شوڭڭوق تيبشلڭ ئۆرگندارعا حەبەر بيرە تۆررعا كەرەك.

كلوب هەم كاپراتيف ئاعزاهڭ بولعان قاتن-قڭذذار بلارذا ئاراقڭ هاتودڭ بۆتۆرودڭ تالاب ئيئتەرگەهەم ئانڭ بۆيۆمعا ئاشرترعا تيشەر. ئيسوتەلەرگە يەمەعەت تەئسيرڭ كورهەتو، ئايرم ئۆگتلەو، هاتذا كەرەك بولها-ئانڭ كۆسلەب دوقتورذارذان داوالاتو سارالارن كوررگە كەرەك.

قاتن-قڭذذار بيكرەكنە ديليگاتكالار ئيئرڭكلككە قارشڭ كۆرەش يەچيكەلەرن ئۆيۆشترو هەم يەڭلەنترودە پارتنيا هەم پرافسايوز ئۆيۆشمالارڭنا برنسڭ يارذامسڭ هەم مەسەلە قوذعاتوسڭ بولا ئالاساقتار.

ئۆيۆشقان قاتن-قڭذذار هەم باشقا ئۆيۆشمالار ئيل مەسەلەلە بيك ذور ئيش ئاتقارا ئالاساقتار.

شول سەبەبلڭ قاتن - قڭذ بولڭكەرڭ ئيشسڭ هەم كرەستيەن قاتن-قڭذذارنڭ ديققەتن ئيل مەسەلەگە بيك كيك ئۆلقئترب، ئيئرڭكلككە قارشڭ كۆرەش سارالارڭنڭ تۆرمۆشقا قويۆلوون كوذەتب بارررعا تيشەر.

ۋ.ك.پ(ب)نڭ باشقۆرتۆستان ئۆلكە كەميتەتڭنڭ قاتن-قڭذ بولڭگڭ.

ئاول كاپيراتيفتارڭ سلتەرذە.

كاپيراتيفقا قۆذعۆندار توگڭل ئيشسەندەر ئۆيالاعان.

ئيستەرلڭ كانتونڭ، قاراعوژا ئاولڭ كاپيراتسيامڭ تۆرامئذا ئيبراهيم ئيبزاهڭ مئنەن [illegible]

بيرلڭ مەعاريف ئيشسەلەرڭ سايوزئنذا ئاعزا بولاب تۆرام. [illegible]

زەكي حەسەنڤ. سەلەم توقايەڤ.

قۆرمان كاپيراتيفڭڭ ئيش نيگە ئالغا؟

[illegible]

ئيستەرمان كاپيراتيفڭ دۆرۆڭ يول توتا.

[illegible]

هادي ئيبراي.

ئۆرنذارذا زايم نيسەك تارالا؟

ئاوئلدارذا 2 نسڭ ئيندوستريئه زايمڭ نيسڭك تارالا؛

* مەسعوت كانتونڭ، دوان مەسيئلڭ ۋولنسڭ، شولوق ئاوئل كامساموڭ يەچيكەهڭ 105 هوملق، II نسڭ باتقس مەكتاب ئۆقوسلارڭ 225 هوملق، مەكتەب كوحاركامڭ 25 هوماق 2 نسڭ ئيندوستريئه زايمنا يازذڭلار. بارڭ حاماتلق.

* تۆمەس ۋولسئذاعڭ ئيك يارلڭ ئاوئلدارذان هاناعان، 16-20لەپ ئۆيذەنگئنە تۆرعان شارعاي ئاوئلئذا 75 هوملڭ زايم تارالذڭ. زايمعا يازذڭوذا بيكرەكئە يارلڭلار ئۆلگو كورمەتەلەر. كامساموڭ.

* مين، ذور قوبهارڭ ئاولڭ I نسڭ باتقس مەكتەب ئيستورڭڭ كەريمئڭ 5 هوماق ئيندوستريئه زايمئنا يازذلپ، م- قۆلڭ ۋولسئذاعڭ بۆتە ئيستورذارذڭ تيكلەشرگە ساقرام.

* قۆرشاق ۋولسڭ، داوئت ئاولڭ يارلڭ بولۆوعا قاراماستان، زايم تۆرامئذا داكلات تئڭلاعاندان هوڭ شولوق سارانيالا ئۆذذەرئذە بيللەنگەن زايمڭڭ 120% ئارتقڭ مئنەن 5 مينۆت ئيسئندە تارالب ئالدڭلار.

ق. يارولليين.

* دوان مەسيئلڭ ۋولنسڭ مەعاريف ئيشسەلەرڭ حئمەتكەرذەرڭ كاففرينسەهئندە 29 ئۆقتتوسڭ 0 15 هوملق زايمعا يازذڭلار. ئارالا 200 هوماق يازذلۆسلارذا بار.

ئۆرگڭ قيمڭ هەم مرذالار ۋولنسڭ مەعاريف ئيشسەلەرن تيكلەشرگە ساقرايذق.

ع. ئەحمەرڭ.

* ئۆفۆ رايفاگئذا ئۆقوسلار ئاراهئذا 2 نسڭ ئيندوستريئه زايمئنا 5 هومذان كم يازذلوسڭ بولماذڭ. ئارالا 30-40ئار هوماق يازذلوسلارذا بار.

ت. يەركڭ.

* تابالڭق ۋولسڭ، ئيقول ئاولڭنڭ ئۆرتا حاللڭ كرەستيەنڭ عابدوللا ئاذاماتڭڭ تيكەن 69 يەشلڭ قارت: «حوكومەتكە يارذام ئيئتب كولاكتارذڭڭ تاناولا هوعام» ئيئب 40 هوملق ئيندوستريئه زايمئنا يازذڭلدڭ.

* ئيقول ئاولڭ قاتن- قڭذذارڭلا 2 نسڭ ئيندوستريئه زايمئنا كالليكتيف ئيرەوشتە 25 هوملق يازذڭلار، ئۆذذەرڭ مئنەن تيكلەشو ئۆسۆن يولڭ ئاولئنڭ ئيل يەيلەو ئيرتيللڭ هەم ئيقول ئاولئنڭ كامساموڭ يەچيكەمڭ ساقرالار.

* هەلڭ ئاولئدا 9 نسڭ سيئتەبردە بولعان يارلڭلار سابرانيەمئذا 2 نسڭ ئيندوستريئه زايمڭ تورامئذاعڭ داكلاتتڭ تئڭلاعاندان هوڭ سابرانيعا قاتنشقان يارلڭلار كالليكتيف ئيرەوشتە 125 هوملق زايمعا يازذڭلار.

* تابالڭق ۋولسڭ دەومەلئذە تارالتو ئۆسۆن بيرلگەن كانترولناي هانڭ 83% ئۆتەلگەن. زايم بيكرەكئە يارلڭ هەم ئۆرتا حاللڭ كرەستيەنذەر ئاراهئذا كوبرەك تارالا. مۆللالار، بايذار ئيوس ئيتكەن هاماق كوبلەي ئيكڭ هوم 50شەر تيئنڭكئذە يازذڭلار.

* تابالڭق، بەحتكەرەي، بايمترذا سيلسەويتەرڭ بيرلگەن كانترولناي هانذڭ 100 پراتسيئتڭ مئنەن ئۆتەب ۋولس دەومەلئذە برنسڭلكتڭ ئالدڭلار. تۆرلۆ سايوز ئاعزالارڭ ئاي يارمئشار ئيش هاقتارڭ دەومەلئذە يازذڭلار. قڭقامڭ تابالڭق ۋولسڭ زايمڭ تاراتوذا بوتەنذەرذەن ئارتقا قالماي.

رۆساي.

* مابر ۋولسڭ، قاذلرشا سيلسەويتڭ ئۆذئنە بيرلگەن كانتورولناي هانڭ ئەللە قاسانوق ئۆتەلمڭ مئنەن ئۆتەپ قويذڭ. بوتەن ئاولدارذڭ تيكلەشرگە ساقرايذ.

ع. م.

* يئلاير كانتونڭ، هابر ۋولسئنڭ بۆتە مۆئەسسەسەلەرئذە حئمەت ئيتوسڭ پرافسايوز ئاعزالارڭ 2نسڭ ئيندوستريئه زايمئن ئاي يارمشار ئيش حاقتارڭ بەرابەرئنە ئالرعا قارار سئعارذڭلار. زايم ئاولدارذالا كوگلڭ تارالا. مەثەلەن، يرالپارتڭ سيلسەويتئنە تاراتو ئۆسۆن 375 هوملق زايم بيرلگەنڭ، ئۆلار 500 هومذان ئارتق يازذلعانذار.

سيراي.

* ماقار ۋولسڭ، توبەن ئەرمئت ئاولڭ كامساموڭلارڭ 2 نسڭ ئيندوستريئه زايمئڭ فايذاهئنا ئاڭلاتب قويئب، ئامبريكانسكڭ ئارگڭ مئنەن بر يئلڭ هابئنڭ 7هوماعا يئتكرذڭلەر.

حەبەرسڭ.

دەولەكەن ۋولسئذا.

II - ئيندوستراليزاتسيا زايمڭ دەولەكەنئە بۆتەهڭ 56575 هوم تارالرعا تيش بولا، شونڭ 31,575 هومڭ پرافسايوزذار، قالعانڭ كرەستيەنذەر ئاراهئذا تارالرعا تيئشلڭ. لەكين شولارذان ئەلڭ، ئۆشۆ كۆنگە ئيكلم پرافسايوزذار - ئيشسڭ - حئمەتكەرذەر ئاراهئذا 19,681 هوم تارالب، كرەستيەنذەر ئاراهئذا ئيبارڭ 160 هومعئنا تارالعان. ئيكئنسڭ تۆرلۆ ئيئب ئەيتكەنذە، ئيل ۋولسقا بيرلگەن زادانيانڭ ئەلڭ 28%عئنا ئۆتەلگەن. دۆيم ئالب ئەيتكەنذە دەولەكەن ۋولسئذاعڭ كرەستيەنذەر ئاراهئذا زايم تاراتو ئيشتەرڭ بيك ئەكرن، يوموشاق بارا. بەلەبەي كانتونئذاعڭ ئيك ذور هەم برذەنبر ئاي ۋولسئنڭ زايم تاراتو ئيشئنە بئلاي هوۋرەلەب بارووڭ كيلئشمەي. يەمەي ئيئنڭ. كامپانيئانڭ قئذذررعا كەرەك ئيئنڭ.

«شەرق»

كانتونذارذا زايمدڭ تارالوو.

— ئارعاياش كانتونئذا برنسڭ ئۆكتەبرگە ئيكلم 48 مك 627 هوملق زايم تارالب، زادانيانڭ 88,40%تئڭ ئۆتەلگەن.

— تامئان قاتاي كانتونئذا 335 مك هوملق تارالرعا تئيش بولهالا، 367 مك هوم ئيئتب تارالعان.

— مەسعوت كانتونئذا زايم 60 مك 236 هوملق تارالب، زادانيانڭ 43,73% ئۆتەلگەن.

— بەلەبەي، بۆرڭ، ئۆفۆ هەم يئلاير كانتونذارئنان مەعلومەت يوق.

پرافسايوزدارذا زايم نيسەك تارالا؟

— سايۆزدار سايۆزڭ ئۆرگەنئەگڭ برلەشكەن ئاول حوۋاللڭ كاپيراتسيامڭ ميسكومڭ، 21مك 335 هوملق زايم تاراتب، بيرلگەن زادانيانڭ 150% ئيئتب ئۆتەڭ.

سايوز ئاعزالارڭ ئاراهئذا ئاي يارمهەم ئيكئشەر ئايلق ذالونئالارئنا يازذلۆسلار بار.

— تۆرلاق سايوزڭ ئاعزالارڭ ئاراهئذا زايم 2236 هوملق تارالعان، ئيل زادانيانڭ 18,1% تئعئنا بولا.

ئۆفۆ هاتوسڭلارڭ ئاراهئذا 16 مك 825 هوملق تارالب، بيرلگەن زادانيانڭ 28% تئعئنا ئۆتەلگەن ئيئلڭ.

بئذذا ئەكرئنرەك تارالا

ك- تيلەو ۋولسئذا 2 نسڭ ئيندوستريئه زايمڭ، ئۆن مك هوملق تاراترعا تيش بولهالا، 16 نسڭ سيئتەبرگە هئمەتكەرذەر تارافئنان بارڭ بر مك هوملق يازذاعانذار، كرەستيەنذەر ئاراهئذا تاراتو ئۆسۆن ديريكتيڤ بيرڭلمەگەن. ۋولباشقارما پرسيذەتئلڭ: «بڭلەيم ئاڭڭ بيك قئين مەسئلە» ئيئب باشڭن ترناب ئيك ئۆتترا. ۋولكوم سيكريتارڭ يوق، ئۆنڭ ئۆرئذا قالعان كشڭ كاپيراتسيالا ئيشلەگەنلكتەن ئۆلگۆرە ئالماي.

حەبەرسڭ.

* ماقار ۋولسڭ، توبەن ئەرمئت سيلسەويتئنە تاراترعا بيرلگەن 300 هوملق زايم بيك ئەكرن تارالا. سۆنڭكڭ بڭيل بئذئە يامئر كوبرەك ياوب، حالق ئيگئنئرن واقئذا يئيب ئالا ئالماي ئيئتكئذڭ، شولايذا پارتنيئلدان كوبڭ تارالدڭ ئيئذڭ.

حەبەرسڭ.

* قۆنشاق ۋولسڭ، سوراڭ سيلسەويتڭ ۋولس دەومەلئذە ئيك يارلڭ ئاولدارذان بولۆوئا قاراماستان ئۆذذئە بيرلگەن 400هوملق زايمڭ بۆتەعلئذە تاراتب، ئالب بۆتۆرذڭلەر. زايم كوبرەك يارلڭلار ئاراهئذا تارالدڭ.

س. نوريخەمەتڭ.

* تامئان-قاتاي كانتونڭ، ئاذاي ئۆرمان ئيذارامئذا حئمەت ئيتوسڭلەر كوەەكلەب 645 هوملق زايمعا يازذڭلار. بوتەن ئۆرمان ئيذارالارڭ ئيشلەيئەر ئيكەن؟ ف. كەريمڤ.

* ئيستەرلڭ كانتونڭ، ماقار ۋولسڭ دەومەلئذەگڭ بۆتە پرافسايوز هەم پارتنيا، كامساموڭ ئاعزالارنڭ دۆيۆم يئلشئذا 2 نسڭ ئيندوستريئه زايمئنا برەر ئايلق ئيش هاقئنا يا ذئاعا قارار سئعارذڭلدڭ.

ئابدوللينا.

ΘFΘ XƏBƏRDƏRE.

— قالا سەويتڭ كاممونالنى يۆرتتارذڭ ئۆذەتئرە: بئلسڭل يارلڭڭ 53 يۆرت ئۆذەتلۆرگە بيلەلەنب، حەذرگڭ كۆنئذە 38 يۆرت ئۆذەتئلگەن. بئنڭ ئۆسۆن 50 مك هوم ئاقسا ئۆتۆلعان.

— كوشكين نيرمەتڭ يانئذاهڭ پازار هاسان ئۆذەتترو ئۆسۆن 54 مك هوم بيرلگەن. پازاريلارعا، ئۆرو ئۆسۆن 14 كۆارنير ئيشلەنب يارلڭڭ 41 مك هوم ئۆتۆلعان.

— ئۆزنيور ئۆرامئذا ئيشسڭلەر ئۆسۆن ئيكڭ يۆرت ئۆذەتتۆرلذڭ.

— ديم يئلعاهڭ بويئذا ئاعاس قاراوسلارعا (كاردون) يۆرتڭ هالئذڭ.

يۆرت ئاعاستان ئيشلەنب 2 مك 500 هوم راسحوت ئۆتۆلذڭ.

— بئيل ئۆفۆلەگڭ سوت كامپرالارن ئۆذەتترو ئۆسۆن قالا سەويتڭ 3 مك هوم ئۆتقان.

— ئۆفۆ كاممونالنى تريست ياعڭ مونسا هالدرو ئۆسۆن پرايكت تۆذڭ. بئنڭ ئۆسۆن 700 مك هوم ئاقسا كەرەك بولاساق.

— قالا سەويتڭ رامپوعا كاپيتالنى يەمونت ياهانا. بئنڭ ئۆسۆن 130 مك هوم بيرلب، ريەمونت بر ئاذنانان بۆتەسەك.

— قالا حوۋالق يۆرتڭ ئۆذەتترلە. بئنڭ ئۆسۆن 3 مك هوم بيرلذڭ.

— گلاۋكامحوز حئمەت هارابن ئۆذەتترو ئۆسۆن سيكاباكتان 500 مك هوم ئاقسا هۆراو مەسئەلەهڭ قوذعاتتڭ.

— كارل ماركس هەم داستويوسكي ئۆرامدارعا 40 مك كۆ. ميتر ئۆذۆنلقتا تاش توشەلگەن.

— قالا كاممونالنى تريستڭ برنسڭ نومبرلڭ مونساعا ريەمونت ياهانا.

ريەمونت باشلاندڭ.

— ئۆفۆ كرەستيەن يۆرتڭ برنسڭ ئۆكتەبردەن باشلاپ، ئۆذەك كرەستيەن يۆرتۆنا ئەيلەندەرلذڭ.

— ئاول حوۋالقعڭ مۆزەيئڭ برنسڭ ئۆكتەبرگە ئيكلم 2 مك 866 كشڭ قاراعان. بئنڭ كوبرەگڭ ئاولدان كيلگەن كرەستيەن ئاماپذار بولعان.

— حئمەت يۆرتڭ يانئذا، قشقڭ سيزونعا قاراتا بالالار مايذانڭ ئاسئلا. مايذان 50 كشلك بولاساق.

— ئۆپپيرانڭ قارشلاو ئۆسۆن حئمەت هارابن ئۆذەتترلە. ئۆپيرا ئۆكتەبر ئاذاقتارئذا كيلەسەك.

— ئۆذەك كرەستيەن يۆرتڭ نڭڭ 29 نسڭ يئلعا ئۆذۆگەن 88 مك 545 هوملق ئيسميتاهئنڭ باشقار كامئڭ تارافئنان 60 مك هومڭ حۆرۆتلەنذڭ.

— باشنار كامزداڤ، 29 نسڭ يئلدا، قئنئڭ لاباراتورييالارن تيكشترودڭ كوسەيتو تۆرامئذا قارار سئعارذڭ.

— ئۆذەك كرەستيەن يۆرتۆن ئۆذەتترو ئۆسۆن 20 مك هوم ئاقسا بيرلذڭ. بئنڭ 10 مك هومئنا كەرەك بولعان ئيئنۆيەنارذار ئالئناساق.

باشتورك برنسڭ كۆارتال ئۆسۆن سوكذا ئاوارئنا 350 مك هوملق ذاكاز بيرمەلە، ئيل كۆارتالعا 55 مك هوملقئنا ئالاساق.

— باشنار كامپروس ئۆتكەن ئۆقو يئلئذاعڭ تەژرەبەهئنئن سئعب، يئلئمڭ ئۆقو يئلئذالا، ئۆكتەبر ريەۋلوتسيەهئنڭ كۆنۆ، لينين ئۆلگەن كۆن هەم ماي بايراملارئذا كاتيكول ياثارعا بۆلذڭ.

— ئۆفۆ ياش پيد تيحنيكومڭ، 3-4 نسڭ ئەسەسڭ كورستاردا ئۆقئعان 18 ئيستۆدينتلڭ ئۆذەك كرەستيەن يۆرتۆنا بركئتئڭ. بئلار كرەستيەنذەر ئاراهئذا ئالا - بلم ئيشەرن ئالب باراساقتار.

— گلاۋكاممونحوز، ئيسەرلڭ ئاماق قالامئذا ۋوداپراۋوت ئيشلەتەسەك. بئنڭ ئۆسۆن پرايكت تۆذڭ. كەرەك بولعان ئەپيرەرذڭ ئەذرلەو ئيشئنە ئۆتۆنذڭ.

كۆنذەلك واقيعالار.

— ئۆفۆ بازارئذا لاريابئۆۋا ئاتئانڭ ئاربامئنان بر ئۆق، ئۆتۆن حارراسڭ لانيب ئۆرلاب قولعا ئالئذڭ.

— ئۆكتەبر ريەۋلوتسيەهڭ ئۆرامڭ، 42 نسڭ يۆرتئا ئۆروسڭ عاناولليين وەلڭذلڭ ئۆيۆنەن 67 هوملق ئەيبرذەرن ئۆرلاعاندار.

— يوعارڭ بازار مايدانئدا ئارسلان باترگەرەيڤ ئيكەن كرەستيەنئنڭ كلئەمئنەن 41 هوم ئاقسامڭ ئالعاندار.

— يەگور سازونڤ ئۆرامئذا ئۆروسڭ شيلوۋا ئاتيسانڭ ئۆيڭ ئيشئكئنە ئاسقس يارانب 200 هوملق ئەيبرذەرن ئالب سئعاندار.

— ئيستارڭ ئۆفۆلە پاۋلوف تڭ حولگاندار ئالاعان. ئالاوسڭلار قولعا ئالئنذڭلار.

— فرونزا ئۆرامڭ، 82 نسڭ يۆرتئا ئۆروسڭ ئيسلام عيامتدينڤنڭ تەذكرەهئنەن ئيئب، 75 هوملق ئەيبرذەرن ئالب سئعاندار.

— ئۆفۆ بازارئذا فەتحوللين تيگەن كرەستيەنئنڭ كلئەمئنەن 20 هوم ئاقسامڭ ئالعاندار.

— پوشكين ئۆرامڭ 105 نسڭ يۆرتئا ئۆروسڭ ئيۋانڤ ميترافاننڭ هارايئنان قيباتلڭ تاشتارن ئالب كيتكەندەر.

— ديميترڭ ۋولسئذاعڭ بانديت مالسڤ نيكالايڤ يئتاياتسئلارذڭ ئەزرلەو بولگڭ تارافئنان قولعا ئالئنذڭ.

— باشتورگتڭ 4 نسڭ نومەرلڭ ماگازيئنان، ليۋين ميحايل باتيئكا ئۆرلاب قولعا ئالئنذڭ.

— لوگاۋاي ئۆرامڭ، 7 نسڭ يۆرتئا ئۆروسڭ مالشيڤ پيوتر، شامڭ ئەحمەتڤ ئيلهام ئيسملڭ 13 يەشلڭ مالاينڭ ملتڭ مئنەن ئاتب ئۆترگەن.

— ئۆكتەبر ريەۋلوتسيەهڭ ئۆرامڭ، 32 نسڭ يۆرتتان، ئۆت سئعب، ماي ئيشلەو يۆرتڭ يانعان.

— فرونزا ئۆرامڭ 55 نسڭ يۆرتئا ئۆروسڭ سەعەديڤۋانڭ يۆرتئنان 75 هوملق ئەيبرذەرن ئۆرلاعاندار.

— ئيركوتسكي ئۆرامئدا گاۋريلڤ ئاليكسەي، 45 يەشلك قارت ئۆذئن برئ ئۆۋا مئنەن موينعان.

— ميحايلف ئۆرامڭ 61 نسڭ يۆرتئا ئۆروسڭ گالوحوۋا پيلاگيا ئيسملڭ قاتئن ئيبرڭ تاشلاعان ئۆسۆن ئاعوئسكەن.

— فرونزا ئۆرامڭ 103 نسڭ يۆرتئا ئۆروسڭ كوريلوفقا، حوليگانلق ئيشلەگەنڭ ئۆسۆن يئناياتقا تئمڭ ئۆتۆلذڭ.

حەبەرسڭلەر مۆيۆشۆ.

ئۆرنذارذا حەبەرسڭلەر ئۆثتۆنەن پارتيا يتەكسلڭگڭ يۆمشاق.

ئيستينە گەزيتئنە باثلعان حەبەرذەرذڭ تيكشرو ئيشئنە ئەهەميەت بيررگە كەرەك. بئذذڭ ۋولكوم حەبەرسڭلەرذڭ ئۆيۆشتۆروعا ئيعتيبار ئيتمە.

پارتنيا يتەكسلڭكئنەن باشقا حەبەرسڭلەرذڭ دۆرۆت ئيش ئالب بارودارڭ مۆمكين توگڭل. پارتنيا ئۆيۆشمالارڭ باقشڭ يتەكسلڭك ئيتكەنئلە گئنە حەبەرسڭلەر حەرەكەتڭ مۆذۆمەتلڭ بولا ئالا. بئرلئذئە شيكلەنمەيئڭ. لەكين شولاي بولوعا قاراماستان كوبئسئنە ئۆرنذا پارتنيا ئۆرگندارڭ ئيل ئيش مئنەن يتەرلڭك قئذقئنمايذار، حەبەرسڭلەرگە بۆيئلڭ يتەكسلڭك ئيئتمەيئەر.

مەثەلەن بئذذڭ ئۆسەرگەن ۋولسئذا ئيل ئيش ئۆشۆ حالدە: حەبەرسڭلەر ئۆيۆشماعان، ئارقاو يەشەي.

ئۆشۆ كۆنگە ئيكلم ۋولس دەومەلئذە بركئذە تاپقرذا حەبەرسڭلەر كەڭەشمەهڭ ساقرلعانڭ يوق. ئۆنكەن ئيل بر واقت حەبەرسڭلەر توگەرەگڭ ئۆيۆشترورعا يۆرۆلهەلە، شول كۆننەن ئالب قلذا قيرذاتقان كشڭ يوق. ۋولكوم سيكريتارڭ ئيپتەش مارووزوفقا حەبەرسڭلەر كەڭەشمەهڭ ساقرو تۆرامئذا بر نيسە تاپقر ئەيتلهەلە، ئۆل: «ئيئڭ شولاي ئيتەرگە كەرەك» تيكەن هوذذن سقماي يوق. ئۆرت حەبەرسڭلەرذە بار. ئالار مئنەن بو تۆرذاهئلە ئۆلمەە يوق. شونڭ ئۆسۆن ۋولكوم ئيل ئيشكە ئيعتيبار ئيتب، بئذا ئيكلم تارقاو يەشەگەن حەبەرسڭلەرذڭ ئۆيۆشترب، ئالارذڭ ئيشئەرئنە دۆرۆت يول بيرب يئبەرمە، حەبەرسڭلەر ئۆذذەرذە ئيشلەب، بئرلكب كيتەرذەر ئيئنڭ.

ش. ئۆتەباي.

پارتيا يەكسلڭكڭ يوق.

قۆنشاق ۋولسئذا حەبەرسڭلەر توگەرەگڭ 26 نسڭ يئلدوق ئۆذذاسكەيئڭ، لەكين ئۆل، ئۆشۆ كۆنگە ئيكلم ئۆذئنە حەبەرسڭلەرذەن باشقا ئاول حالقئ ئيلقئنرا ئالەئڭ يوق.

حالق ئانڭ ئەهەميەتن-كەرەكڭ ئۆشۆنمەي، شوعا كورە قايئن واقتئا كولاكتاردان، مۆللالارذان باشقا ئاولدڭ ئۆرتا كرەستيەنذەرڭ يارلڭلارلا حەبەرسڭلەرگە سيت كوذ مئنەن قاراي.

كوپتەن توگڭل ئاولدڭ ميفتاح عيمانئف تيگەن برەو بر حەبەرسڭگە: هين ئيئم حەبەر يازعان، ئۆلب ئاقتاربيئڭ كشئنڭ ئاقتاربئب ئڭعنا ئۆشۆرەمك - ئڭ. ئە باشقالار ئانڭ فيكرئنە قوشلذڭلار.

پارتنيا بولباشسڭلڭعڭ هوابئن، 4 نسڭ بۆتە سايوز كەكەشمەهڭ يئوگە قاراماستان پارتنيا تارافئنان حەبەرسڭلەرذڭ يئيو، ئۆيۆشترو، هەم ئيستينە گەزيتەلەرنڭ ئيشلەگەن ئيشئەرڭ تۆرامئذا حيساب ئالب بارلماي.

«ئۆرال»

يالعان يولدار مئنەن ئاكتيف حەبەرسڭنڭ بئسراترعا ئاذابلانالار.

نەعيم حافيزڤ 1924 نسڭ يئلدان، 12- يەشئنەن بيرلڭ ئاول حەبەرسڭهڭ بولاپ كيلە. ئۆنڭ قەلەمڭ ئارقرڭ كوب بئتشئذلكتەر تيكشترلپ، كوپنەرگە ئيئشلڭ يازا بيرئلە. ئيل كشئلەر ئۆذذەرئنڭ بئتشئذلكتەرڭ تۆرامئذا گەزيتكە يازعان ئۆسۆن حافيزفقا دۆشمانلاشب، ئۆنڭ نيسكتە بولها بئسراترعا ئاذاپلانا، ئيش قايراي باشلايذار. شول تئلئڭ مئنەن بئلتيحتيكوم يەچيكەهئنە حافيزڤ تۆرامئذا ئاثۆوت يئبەرەلەر.

ئامئڭ برەوهڭ «باشقۆرتۆستان»دڭ بئيلغڭ 116 نسڭ نومېرئذا «نەعيم حافيزڤ 2 باترالڭ ئۆتوسڭ كولاك بالامڭ» ئيئب يالعانلاپ حەبەر يازا. بلارذڭ ئيكەومئڭكذە شەحسڭ دۆشمانلق مئنەن يازذلعان بولۆوذارئذا بئذ شيك ئيئتمايئڭ سۆنڭكڭ ئارعاياش كانتونئنڭ 2 نسڭ ئۆبئلڭ حالق ئيذڤتيشسامڭ، قۆنشاق باتراچكومڭ هەم قۆنشاق ۋولكامولڭ تارافئنان بيرلگەن ئۆيئەەلەر، ئۆل حەبەرذەرذڭ يالعان ئيكەنئن ئاسق كورهەتەلەر.

ئۆذذەرئنڭ بئتشئذلكتەرن ئاسقانا ئاسو ئيئب ئاول حەبەرسڭهئن بئسراترعا هاتاشوسڭ ئيل ئيئشكەرذەرگە تيئش بازاهئن بيررگە كەرەك.

ع. ئيمئنڤ.

پارتيانىڭ باشقۇرتۇستان ئۆلكە كەميتەتى هەم ئۆلكە كانترول كەميسيەهىنىڭ برلەشكەن پلينومىندا.

كلويف - باشقۇرتۇستاندا ئوذ ئارا تەنقيت هوذومتەلەرى

ئوذ ئارا تەنقيت لوزنگلەنى ئوذلىنىڭ ئاللىقا بارلىقاندا ئاك، بالبىلا پەمەتسىلىك هەم سەبەسى ئاكتيفلقىنى، بىما تيكلم هيس بولماعان دەرەژەلە، بوعارى كوتەرودنى قويا. شولاىدا بىنە ئوذ ئارا تەنقيت ئسنى ئەكرن كيكەيە. ئەگەر ،ئول ئوزئتەن ئوتە ئيكەن، ،ئونىڭ قاراوى توبەندەن ئوذ ئارا تەنقيت تولقىنى بيك ناسار كوتەرلە. بىن مندا تو. بەنىدەن تەنقيت ئيتوذك نيگلندە بوتە ئاورو كورنشتەر مەنەن كورمشوذك ئوكشقا ئيرتشە ئاللووى يانوون ئوذئوتابن.

بن، سانسياليزم حوزالىمن توذو ئشتلەگى بوتە يينتشىلكتەرذىن، فەقەت ئوذ ئارا تەنقيت ئشتىك كيكەيتللووى، ،بل ئشكە كيك پراليتاريات بالبنونىك ئاكترللووى منەنگلنە بيكە ئالابن.

پارتيانىڭ 16 نسى ئسيزى پارتيادا ئوذ ئارا تەنقيتنى كيكەيتو ئوسوڭ ئينيرگاـبەنى 10 ئابعر ئارتتو كەرەكلگن كورمەتنى.

6 ئاينان ،هولك ئوذەك كەميتىت ئو-

ذىنىڭ بوتە پارتيا ئاعزالارلنا، بوتە ئشسلەرگە قاراتا سەلارعان مۆرەژەعەتندە ئوذ ئارا تەنقيتتك كيكەيتللووى كەرەكلگن كورسەتىپ، ئوذذنى هەم ،بل بولدا ئتبشلى دير كتيفنارذنى بىرذى. شولايوق ،بل ديريكنيفنادا ئوذ ئارا تەنقيت تولقنينان هەم توبەندەن تەنقيت بولماىسا ،ئورۇپ، ،بل ئشتە ،ئوكش بولماياساعن كورمەتنى.

هەذرگى دەور - حوزالقنى ئوذگەرتب توذو دەورى، بنذك بوتە سبرخەرلىبنذنى، ينشهىلكتەرلىنذنى نيترەك بوتورو، توذۆلش تيللكنى يەەنلەنو ئوسوڭ ئالارذنى هەر ياقتان ،تولى ئرەوشتە ئاسب هالا باروذنى ئالاب ئيتە ئە، ،بل بنذك حوكومەتنى حوزالقنى بولعا هالو ،بولنب سەنعا، بنان باشقا بن پارتيا ئالدىدا سەنەعەت هەم ئاول حوزالمن ئوذگەرتب توذو بولندا قويلعان ،بورستنى نارمالنى ئرەوشتە حل ئيتە ئالمايبن. ئاپپاراتتاعى بىيتشهىلكتەرذنى بوتوروگە ئابروسا ئەهميەت بيرگىندەگلنە بن ،ئول بورستارذنى حل ئيتە ئالايبن.

ئاپپاراتتارىبذذا بيوراكراتيزم بار ئەلى.

ئيكنسى ميئالعا قالا ئيونيماعى تەذبيەنى بولنگن ئالابق.

بندا بنذكاتيكشترسنيباعاندا باشقۇرت قارسلعى مەسئەلەمتە ،ئوسۇراى، قارسق عارىزا بيرە ئە، مۆدير عاربزانى قابول ئيتمەى.

بن كوبتەن توگل حوزالق، حوكومەت سەوبيت هەم پرافسايوز ئاپاراتلاردا ،يەموش منەن كيلوسلەرذنى نيسك قابول ئيتوذەرن تيك شرب ئوتنك. ئەتيرەلە هيس عەفو ئيتامەئلك كورنشتەرذنى ئاستق. ئەلى بنذك قايمبر ...

ئوذ ئارا تەنقيت هەم ميللى مەسئەلە.

ئوذ ئارا تەنقيت ئوذعاروعا ئوروندار نيسك تەعرلەنەنلەر.

ئوذ ئارا تەنقيت هوذومتەلەرنى كورمەتە؟

پارتيا ئىسندە تەنقيت هەم ئوذ ئارا تەنقيت مەسئەلەهى.

ئوذ ئارا تەنقيت هەم ماتبوعات.

ئوذ ئارا تەنقيت نيگە نقلى تامرلانا ئالماي؟

ئورلەتو ئشتەرندەلە يتشهىلكتەر بار.

يالىپ ئوذ ئارا تەنقيتنىڭ نيسك قارشى ئالاى؟

هوذومتەلەر.

ПРОЛЕТАРИИ ВСЕХ СТРАН, СОЕДИНЯЙТЕСЬ!

بۇتە ولايا پرالىتارى، برلەشكلا

9 نسى يىل سىعا.

باشقورتوستان

BAS,QORTOSTAN

ۋ. ك. پ. (ب) نڭ باشقورتوستان ئۆلكە كەميتەتى ھەم باشقورتوستان ئۆزەك باشقارما كەميتەتىنڭ گەزيتى.

Орган Башобкома В.К.П.(6) и Ц.И.К'а А.Б.С.С.Р.

ئيدارا ھەم كانتورانڭ ئادرىسى: Уфа, Зенцова. № 26. — — — تيليفون № 2-83

گەزيتكە ياذلىلۇ ھاقتارى.

ئيعلان ھاقتارى.

پيتيت بولەنا ئاذاققى بيتتە 80 تين، برنسى ھەم تۆرتنسى بيتتەردە 60 تين، سيت قالا ئيعلاندارى 100% قىممەت.

گەزيت ئاذنا ئۆس تاپقىر سىعا.

№ 119 Пятница - 12 Октябрь 1928 г. يۇما 12 - ئوكتەبر №119

«ئيكن ئەفەنديگەلە بر يولڭ حذمەت ئيتيپ بولماي».

ئانگلىيانڭ «ئشسلەر (ساگلاشاتيلەر) پارتيياهى»نڭ ئسيزن ئاسقان ساقتا، پارتييانڭ رەئيسى لينسبيرى ئۆزنڭ كرش سوزندە: «ئيكى ئەفەنديگەلە برئوق واقتتا حذمەت ئيتيپ بولماي» تيدى. (گەزيتتەردەن)

ماكدانالد- هنڭ نيكە ميگە يەيلەنەسڭنڭ؟ مينڭ «يوش توگل ئيكەنلەدى كورئپ تۇراهنڭ! مين ئيكنكە يارلا ئالمايم بيت ئيندى؟!

سيت ئيلدەرذە سينفتار كورەشى.

پولشەلە زاباستوفكا كوسەيە.

ۋارشاو. لودزدا توقو فابريكى ئشسلەرى زاباستوفكا ئاى كوسەيب بنعا ئيكلم توعا قوشلعان موكەي بر فابريك ئشسلەرىلە قوشلدلار.

حذر كاليش ھەم پيتروفسكى قالالارندالا بۆتە فابريكتار ئشنەن توقرانى، حوكومەت فابريكانتتار منەن ئشسلەر ئاراهن حذمەت ...

تۆبن (كاپيتاليستاردڭ عەبن) مۆيلەرگە تالەپلەرذە پاڭلسبە بنعا ئيرك قويماني.

كاممونيست پارتيياهى پارلامينتتا حوكومەت «بل قازا تۇراهندا ياۋاب بيرەن» تيپ تەكليف كرتەلەرذە بورژوازيا ھەم س.-ديماكرات كوبسلنكى بنعالا قارشى تۆشتى.

روماتيالا سينفي كورەشكە ئەذرلك بارا.

...

سەۋيتتەر سايوزى ياكۇلقتارى.

ياكى ئاكاديميكتار هايلاو.

لينينگرات. 10 نسى ئوكتەبردە بايتاق ئاليمەردڭ قاتنشى منەن فەن ئاكاديمياهنڭ ماحسوس يىلشتارى باشلاندى. بلاردا ياكى ئاكاديميكتار هايلاناسىاق. كورەتلگەن كانديداتتاردڭ 15 ئولو يەكى ئۆذەرى ريزا بولماو سەبەبلى تۆشب قالعاندار. برنسى بيلشذا تاعئلا 9 پرافيسردڭ كانديداتوراهى تۆشرىلب قالدرلعان.

ئۆذنبذە ياكى داروذار ئشلەنە

مەسكەو. س س س ر كيميا دارو ئينستيتوتى بنعا ئيكلم سيتتەن ھاتپ ئالنعان بايتاق داروذاردى ئشلەتو يولن تابب س س س ر دە ئشلەتىرە باشلانى. ماعلەن قاتلى-حين، ئاش قاذانى ئاورتقاندا قوللانلعان بينزون ئستول، كسيرانورم، ميزوتان، تربيرگە قارشى پروناركول، باش ئاورتوعا قارشى فيناسيتين، مينتول كوۇك نەمەلەر.

كامساسول يالوذارن قاراو بيوراهى تۆذلدى.

مەسكەو. ۋ ل ك س م ئۆزەك كەميتەتى ئرگەنەنلە كامساسول تورمشنا ھەم ئشنەنە بەيلى يالو (شيكايەت)ذاردى قاراو بيوراهى ئويوشترلدى. ئادرسى:

Москве, Ипатьевский переулок, ЦК ВЛКСМ, бюро жалоб.

ئيكن ئەذرلەو سەيەسەتى بۆذوسللارذى ياوابقا.

ئواسيبيرسكي، سبرذە ئيكن ئەذرلەوسى كاپيراتيفتار كرەتتيەن ئاراهندا بليلدا بلترعى كوۋك عەذەتتەن «تش سارالار كورنلو، ... بولو مۆمكين. شول سەبەبلى ھەر بر كرەتتيەن ئۆذنڭ ئيكن تابشروون ئيتبات ئيتو ئۆسۆن ئيكنن كاپيراتيفقا تابشرب «پوتيوفكا» ئالرعا تيش. ئەگەر كرەتتيەتەر تاشلعنارن كاپيراتيفتارعا تابشرلب ئۆنڭ پلانن توتوماهالار- حالققا ئايرم تالوكتار هالنو، تاوار بيرمەوذەر مۆمكين تيب حەبەرذەر تاراتا باشلاعاندار، حەذر حوكومەت ھەم پارتييانڭ ئيكن ئەذرلەو سەيەسەتن بلاى بۆذوسللاردى ياوابقا تارتو ئۆسۆن ئيكشروذەر باشلاندى.

ئي. ئسكوارتسوف- ئستيپانف بۆگۆن كومئلە.

مەسكەو. ئي. ئسكوارتسوف-ئستيپانونڭ گەوذەهى مەسكەوگە كيلترلدى. بۆگۆن قىل مايداندا كوملەسەك.

حاركف. ئۆكراينا ئۆزەك باشقارماهى باشقارما زالندا ئي. ئسكوارتسوفنڭ رەسمن ئلب قويارعا، ئانڭ ئيشمنە ئۆذۆلگەن فوندقا 500 سوم بيرگە، ئۆكراينا يوعارى مەكتەبەرندە ئانڭ ئيشمنە برنيسە ئستيپيندييە ئاسب، ئۆكراينالا هالنقا تۇرمان ئيليكتريك ئستانسالارنڭ برەوەنە ئانڭ ئيشمن بيرگە بولدى.

ئيمپيرئياليستار تلدەگنە قورال كەمەتەلەر

ئيتاليا حوكومەتى تەقدىمى فرانسيا ئيمپيرئياليستارنا ئوقشاماعان.

فرانسيا ئيتالياعا قارشى قورالانا.- ليتوا ۋيلنانان ئۆمۆت ئۆذمەي.- نيفت كامپانيالارى س س س ر نيفتنە قارشى برلەشمە كسى بولالار.

هوعش فلوتى كەمەتو مەسئەلەهەدە فرانسيا منەن ئيتاليا كيلەشە ئالماي.

پاريژ. فرانسوز گەزيتتەرى ئيتاليا حوكومەتنڭ بۆتە مەملەكەتتەر ديڭگذ هوعش «فلوتن كەمتيپ بر تيگذ قالدرمندار. يەعنى ميس بر مەملەكەت بۆتۆن مەملەكەتتەر ئۆسۆن ئورتاق بيلەلەنگەن ئولسەوذەن ئارتق «فلوت هالا ئالماهن» تيگەن تيكرلنە ميس بر ئۆيزا بولمايندار. منداى شارتتى فرانسيا ئۆسۆن بيك قورقنسلى هاناپ: «بنگە هوعش «فلوتى ديڭگذ برلارنبنذى هاقلاو ئۆسۆن كەرەك. ئە ئيتاليانڭ كالونيالارى ئذ، ئوعا «ذور «فلوت كەرەكمەي» «ئول «فلوتن بنذنگى منەن تيگذ ئيتەرگە تلەمە- بارى بنذلڭ ديڭگذ «بولبنذى توقراتو ئۆسۆن گننە تلەى. ئەگەر ئيتاليا منەن فرانسيانڭ ديڭگذ فلوتتارى تيگلەشتەرلەهە- بذ ئاق ديڭگذذە ئيكنسى دەرەژە كۆسلو مەملەكەتكە ئەيلەنەسەكبذ. فرانسيا ميس بر واقتتا ئيتاليا منەن فرانسيانڭ هوعش «فلوتى بر تيگذ بولوعا كونمەى» تيپ ياذالار.

ليتوا ۋيلنا ئۆلكەهن كيرى قايتارب ئالوذان ئۆمۆت ئۆذمەي.

كوۋنو. ليتوا حوكومەت گەزيتى، ۋيلنا ۋيلايەتن پولشە ليتوانان كوسلەب ئالوپ ئالوعا 8 يىل «تولو ئايقانى منەن: «ميللى ئنتلوذار تورمۆشقا ئاتقارلو تيش بولماي. 8 يىل تاريحتا ئذ «سروك، بنعا قاراپ كيلەسەكتە ۋيلنا بۆتۆنلەى يوعالا تيپ ئويلاو تليش توگل.

بذ ۋيلنانى هوعشپ قورال كوسى منەن قايتاررعا ئويلايبذ. لەكين ۋيلنا ئۆلكەهندەگى ليتوۋستار بيك نق برلەشپ، «ەدەنيەتى، ئيقتيسادى هەلى نەرتيبى كونەراهەئول كيلەسەكتە كيرى ليتوا منەن قوشلو» تيپ ياذا.

10 نسى ئوكتەبردە كوۋنو قالاهندا ۋيلنانى پولشەنەن قوتقارو سايوزنڭ ئسيزى ئاسلدى.

نيفت كامپانيالارى برلەشمەگ بولالار.

...

ئانگليا كاپيتالننڭ ئۆسۆنسۆ پارتياهى.

ماكدانالد ھەم كامپانياهى «ئشسلەر پارتيياهى» كاممونيستارذان «تاذارتالار».

ئانگليانڭ بيرمينگام ئيسملى قالاهندا ئانگليا ئشسلەر پارتيياهنڭ نەوبەت (28-نسى) ئسيزى بارا.

ئانگليا ئشسلەر پارتيياهى يەكسلەرنڭ، «ئونڭ يوعارى قاتلامدارنڭ سيندى نيگذذەن سيتكە كيتب، ساتسياليزم تۇراهندا لەرذاعان «بولب يۆرەلەرذە، ئاسلدا ئولاردڭ بورژووا يالسلارى تەرليكەهنەن «تويتب يوروسى بىراق هاتلى بەندەر ئيكەنلكەرى بذگە كوپتەن بيلەلى نەمە.

ئواق بورژوازيالا، ئشسى گەلە يارارلى ئيتب ئۆذۆلورگە تليش.

ئشسلەرذى ئۆذ ياقلارنان تاوش بيرذرو ئۆسۆن ئالار پراگراملارندا، ئشسلەرگە مەر تۆرلۆ «ياقشرتو»ذار وەعدە ئيتەلەر، لەكين ذورلراق ھەم كانكريت بر نەمەلە يوق. سۆنكى، ئالار بورژوازييانڭ ئۆذذەرنەن سيتلەشووننەن قورقالار.

«ئشسلەر پارتيياهنڭ» حەرەكەت پراگرامى منەن، ئانگلياعى هولراق بورژووا...

گات هايلاعاندا، «ئشسلەر پارتيياهنا» ئينمەگەن پارتييا ئاعزالارن هايلاودى ئلميا*). منان «تش «ئشسلەر پارتيياهى»نا ئينگەن بۆتە ئويوشمالاردڭ ئوستافتارنا، «ئشسلەر پارتيياهى»نا ئينمەگەن پارتييالاردڭ ئاعزالارن ئاعزالقا قابول ئيتوذى تليا تۆرعان ماددە ئينديرلرگە تليش. منا بلار بۆتەهلە كاممونيستا پارتيياهنا قارشى قويلعان نەمەلەر.

...

حالق زاسيداتلدەرن هايلاو تۇراهندا.

بۆتە كانتون كەميتەتتەرنە.

ئيبتەشتەر!

15 نسى سينتەبردەن ئوتولە، ئە 25-نسى سينتەبردەن كانتونداردا حالق زاسيداتلدەرن هايلاو كامپانيياهى باشلاندى.

سوتنڭ ئالدندا تۇرعان «يورلسى، ئشسلەردڭ ھەم پرالىتارئيات دەولەتنڭ مەنفەعەتتەرن هاقلاوعنا توگل، بەلكى كيك ئشسەلەر قاتلاون تەربيەلەو ھەم ريۆەلوتسيە زاكونسللەن هاقلاو ھەم «ئونى نعتو، ساتسياليزم دەولەتى تۆذۆۈ.

منا «بذل تەربيە، بايتاق ئرەوشتە، ئشسەلەردڭ وەكيللەرن حالق زاسيداتلدەرى ئيتب، «سوت ئشسەرنە تارتو ئارقلى ئوتكەرلە.

«بذل كامپانييانڭ ئەھمييەتى تۇراهندا مۆيلەپ تۆرۆرعالا كەرەكمەى. «ئونڭ ئەھمييەتن كورەتو ئۆسۆن، ھەر بلدا حالق زاسيداتلدەرى «بولب، حالق سوتتارى ھەم ...

گلدارذا) «بذل ئشتە بذنڭ بارذام كورەتررگە تليشەر.

«بذيلەى حالق زاسيداتلدەرن هايلاو كامپانيياهندا تۆبەندەگى ماسەلەلەرعا نق ئيعتيبار ئيتەرگە كەرەك:

1 - كامپانييانى باشقا كامپانيالارعا قوشمايسا، ئايرم ئوتكەررگە.

2 - ئاگيتاتسيا كامپانيياهن كيك ئرەوشتە يەيەرگە ھەم «ئونى بيگرەكتە، «سوتنڭ يورستارى ھەم ئەھمييەتن ئاڭلاتو يولندا ئالب بارعا.

3 - حالق زاسيداتلدەرنڭ ئەھمييەتن ئاڭلاتوعا.

4 - زاكون ئاراهنان يوكمەتلگەن يورستاردى ئۆتەگەندە حالق زاسيداتلدەرنڭ رول ھەم يورستارى نيذەن عيبارات ئيكەنن ئاڭلاتوعا.

5 - حالق سوتتارنڭ ئشسەلەر ئال ...

...

7 - هايلاوذار «ئوشويلدڭ برنسى ديكابرنە بۆتەرگە تليش.

ۋ. ك. پ (ب) نڭ باشقورتوستان ئۆلكە كەميتەتى.

...ۋدەتى تورالارندا دريكتيفتار بيرلگەن. لەكين باشلانعس مەعلومەتتەرگە قاراعاندا، كامپانييالعا ئەذرلك ئشتەرى يوماشاق بارا. ئوعا كورە، پارتييا، سەۋيت، پرافسايوز ھەم يەمعەت ئويوشمالارى بولعان يىرلەرذەگى ...

سەۋيتتەرگە هايلاو ئالدى يورستارى.

ئيب. كالينين هايلاوذار تۇراهندا نەمە تي.

مەسكەو. 9 نسى ئوكتەبردە كريملدە ئيب. كالينين «قىل ئالتندا ئالداعى سەۋيت هايلاوذار تۇراهندا بۆتە سايوز كەڭەشەهن ئاسلدى. ئيب. كالينين ئاسو ئۆتوقندا: ...

كن ئۆذۆدەلە برلى ئەحوالگە قاراپ ئايرم ديققەت منەن ئش كوررگە، «بل ئشكە فارمالناى گنە قاراماى بيك تەرەن ئويلاب قارارعا كەرەك. سەۋيتتەرگە كولاك ھەم سەۋيتكە قارشى ئيليمينت كرمەهن، لەكين منڭ كيرلينسە شەحسى ئوسنكوذەر بويسا ئورلى ھلتاو منەن حوقوقتان مەحروم ئيتوذەرذە بولماهن. ئە بنذە حوزالعى باقشرا بارعان ئشسەن حوزالقتارذى لا حوقوقتان مەحروم ئيتوذەر بولەقلانى ئەتى.

...

Bətə denja, pьralitardarь beregeged!

BAŞQORTOSTAN

V.K.P.(b) nьn̡ Başqortostan əlkə kəmitəte həm başqortostan yd̡ək Başqarma gəzite.

№ 118 Şarşambь 1928 jьl 10 yktəber. № 118

4 بيت «باشقۇرتۇستان» نومير 118

Fən həm tixnikə.

Keşe kypme tora?

Ber qalim bьl horavqa bьlaj javap birgən:

— Ber keşclə bulqan matdələrd̡en xisabь oşo Samala:

BILUK— (Kykəj aqь matdəjəd̡ par kykəjd̡əge tiklem.

FASFUR— 835,000 şьrpьqa jətərlek.

Kymer— 9500 qərend̡əş qələm jaharqa jetə.

MAJ— 15 qad̡aq şəm jaharlьq samahьnda.

TIMER MATD̡ƏHE— ber tinlek qad̡aq jaharlьq.

Bьlard̡an başqa ber tinlek tod̡ həm 2 tinlek şəkər matd̡əhe bar.

Bьl nəmələrd̡en bətəhenen̡d̡ə xaqьn bergə jьjьp iħəpləhən̡ 20 hımqala tulmaj tigən.

Kərpənən on eşləv.

Məskəvd̡ə elek ikmək beşerevse bulьp əşləgən invəlit Suşkut ikmək beşerevd̡ə kərpənən fajd̡alanьv julьn tapqan. Kimja julь menən ul kərpəne bik jaqşь onqa əjlənd̡ergən. Bьl kərpəne onqa quşьv xəkymət esendə bulqan ikmək zapasьn milejun tunnanan (91 milejun 500 men̡ bottan) arttьrьp jebərəsək.

Iptəş Suşkuftьn̡ kəşfejəte Məskəv patribitel kapiratsьjahь səvienen̡ təzribə ьstansahь həm ad̡ьşlar sajuzьnьn̡ inzinir— tixnikə siksejəhe tarafьnan qabul itelgən.

Jənhed̡ qaravьlşь.

Quşma Amirikala qaraqtard̡ьn torqan ber tərle maşina ujlap sьqarqand̡ar. Bьl maşina əd̡genə şьptьrd̡aqan tavьştьla nьq itep işetterə ala ikən. Maşina yd̡e tilifunqa oşaqan bulьp ber jaqь, ikense jaqьn tьşqa qaratьp qujalar ikən.

Keşe kyrməgəndə əkerengenə ejgə kergən qaraqtьn̡ tavьşьn bьl maşina yd̡enə alьp tьşqь jaqtaqь torbahь arqьrь bik qatь itep işetterev arqahьnda tьştan kerep qaraqtь totarqa məmkinlek birə tej. Bigerəktə bankьlar əsən bьl maşinanьn̡ fajd̡alь d̡ur ikən.

Aq id̡el jьlqahь bujьnda

Başqortostandьn̡ aqas jarьv zavuttarьnan berhe.

Tərlə xəbərd̡ər.

* Amirika pьrafisьrь Vistun bergə quşa tьvьp yskən Margarita həm Məri-Çibi tigən qьd̡d̡arqa uqьşlь apiratsьja jahanь. Bьlar xəd̡er ber- berhenən başqa jəşəj alalar.

* Luganьskej ukrugьnda req ajlьq juldar tədətev kampanjahь ud̡qarьlьp, kampanjaqa kerəħtejəndər həm eşselər ьlьqtьrьlalar.

* Liningьrattaqь kyd̡lek həm başqa şundaj nəmə pьjalalarь jahaj torqan zavutta 250 gьradьslьq qьd̡ьvlьqqa tyd̡ə torqan pьjala jahav julьn tapqand̡ar. Xəd̡er şundaj pьjalanan kyplə kəsteryld̡ər eşlənə başlanь. Hьnav əsen bьnan samavar qojop qararqala ujlajd̡ar.

* Puşta- Tiligьraf xalьq kamisarlьqьnьn̡ birgən məqlymətenə qaraqanda oşo kendə bətə SSSR d̡a 305,000 Radiju qabul itkes bar ikən.

* Ispanijanьn̡ Madrid qalahь janьnda ber pujьzd juld̡an sitkə sьqьp 12 keşe yld̡e, 23 keşe jaralandь.

* Italeja xəkymәte bujd̡aq jegettərgə halьna torqan nalukть ikelətə arttьrd̡ь. Sənki bьqa tiklem halьnqan naluk ьstafkahь nikaxlanьvd̡ь berd̡ə arttьrmaqan.

* Tənjaq Aferikalaqь boronqo Karfagin qalahь urьnьnda fənni qad̡ьnьvd̡ar vaqьtьnda bik d̡ur boronqo Sirьktьn̡ qald̡ьqtarь tabьld̡ь.

Bьl sirьktьn̡ bujь 660 mitьr, in̡e 315 mitьr bulьp, 300,000 keşe hьjьşlь bulqan.

Idaranan javaptar
حەبەرسئلەرگە ئيدارا ياواپتارئ.

«Erəxmət uqьjd̡ar» K. Tahirьf, «Urta məktəptərgə qabul itev həd̡əmtəhe» Əsənle, «Ərtil eşe xyliganlьqqa bəjlənde», «Bьl agint nişləp bajьj ikən?» Xəbərse, «Bisəmden̡ ьştanьn hald̡ьrьp alьqьd tej» Yd̡ən, «Bьl eş tikşerelergə tejeş» Kim, „Qьsqьrħan atam“ Şəkyr- Jarьskej, „Ikense atuvьnda ylterde“ k. Tahirьf xəbərd̡əre baħьlьrlьq bulmanь.

Vul. uqьv jorto hər vaqьtta jabьq bula“ Ked̡ətevse, „Bьlarqa kem kyd̡ halьr ikən?“ Rim, „Eşlərgə irek birməne“ Belevse, „Axun balalarь“ Julda, „Qod̡qon haman tujmaj“ Allabird̡in, „Keşe malajь mẽnən fajd̡alanьvsь“ Işanqul, Esep juqaltьnala jerej“ Qapseqaqaj xəbərd̡əre baħьlmanь. Undaj xəbərd̡ərd̡e şul urьndaqь jəki avьld̡aqь estinə gəzitenə jad̡ьqьd.

„Iħerek baştь ajnьtьrqa vaqьt“ (Ketevse), „Avьl səvite eşte jaqşь alьp bara“ (Şəjxislam) Baħьlmanьlar. Vulьs militsejəhenə şikəjət itep tьjv sarahьn kyreged.

Abd̡ullin Əxmətkə An̡-belem jorttarьnda eşlər əsən ramka kərək„ “Belem„ zurnalьna jebərelde.

Daşkin Əxmət, Loqmanьf zan, Hunarsin Ol, „Qələm“ xəbərd̡əre baħьlьrlьq bulmanь. undaj xəbərd̡ərd̡e şul urьndaqь estinə gəzittərenə jad̡arqa kərək.

Vafa Abd̡ullingə— „Bьl iħerek baştь ajnьtьrqa vaqьt“ baħьlmanь.

پارتيا بلدرلوئ.

دین هەم تۇرمۇش.

«مۇحەممەت پيعەمبەر واسياتنامەسی».

بالاهند بووب تۇترگەن.

مەسئول ريداكتر: ت. كەليموللين.
Ответ. редактор: Т. КАЛИМУЛЛИН.

داحوت نالوگئ توراهندا باشقۇرستان ماليه خ. كاميسارلئعئنگ ئيعلانئ.

ئاول حوژالئعئ كاپيراتسئياهئنگ باشقۇرتۇستان ئۇلكەئۇولۇق ئورسئتوسايوزئ.

"باشسيمسايوز"

(ئۇفۇ قالاهی، پوشكين ئورامندا 78 نسی نوميرلی، گوگل ئورامی مۇيۇشو 23 نوميرلی ،يۇرت)

ئۇذئنگ برنسئ باثقس سلتەرئ ئارقئرئ توبەندەگئ تاذا ،سورتلئ ئۇرلۇقتار يتشتئرە:

بۇتە ئيگن ئەذرلەوسئلەرگە، كانتون هەم ۋولس باشقارمالارئنا.

ӨFӨ KINALARЬNDA

Qьd̡ьl “Jondod„ KINAHЬNDA

SЬJAHЬSTAR 6s. 8s. həm 10 s.

kassa 4s. 30 min. tən asьq

9—10 həm 11 yktəber
Əfələ berense tapqьr
BER SЬJANЬSTA 4 KARTINA
1) Vip jьlqahь aşa kyper
2) Batьr
3) Inirgejəle bisə
4) Əkesperis mulnija
Bətəhe 11 bylektə.
Anunьs: KASTYS KALINUVSKEJ.

2-DƏVLəT KINAHЬ „GURЬN“

SЬJANЬSTAR 5 səqət 30 minutan başlana

kassa səqət 4 tən asьq.

9-10 həm 11 yktəber
Urman keşehe
7 bylektə
Anunьs: KSTYS KALINUVSKEJ.

3-DƏVLəT KINAHЬ „Id̡EL“

SЬJANЬSTAR 4s. 30m. 8s. 9s. 30m.

kassa 4 s.30min. tan asьq.

9-10 həm 11 Yktəberd̡ə
Vəsili Gerəznuf qart.
Anunьs: BEDDEN QUNAQSЬLLЬQЬBLD.

Уфа, типо-лит. «Окт. натиск». Зак. №
БАШГЛАВЛИТ № 613.

ئاول حوژالىقى ئىشلەرى ئاراھىدا.

باتراكتارنىڭ حوژالارى مەنەن ئىپەپلەشۇ واقتتارى يىتتە، بىل ئىشتى بۇتە ئورنىدارلاداغى ئوكشىلى ئوتكەرو يولىندا سارالار كورلىن.

ئىپەپلەشۇ واقتتى يىتتە، ئەنى ئىرلەنىرگە كەرەك.

ئوداقلاماي ئاولدارداغى باتراكتارنىڭ ئوز باي-قارى مەنەن ئىپەپلەشۇ واقتتارى يىتتە. بىراق بىتتى، بىل ئىپەپلەشۇ ئاداماس بوتە ئوتكەرىلەدە، ئوكشىلى ئوتكەرىرگە تىيىشپىز. ئىش حاقى ئالا ئالماي بۇرلوسى باتراكتارنىڭ ئىنەرى حۇكۇم ئورگەندارىندا بىرلەك يىلداملىق مەنەن قارالىرغا تىيىش بولىھالا، بىلدە بىنا ئىھتىبار ئىتىلە.

...

«مىن باتراك، مىنىڭ نىيمەنى ئالاھىدا؟»

حەزمەت حاقىمنى ئالا الماىدا.

قوناق ئويى حوژاھىنى ئىشەكتە.

7 يىل ئىشلەپ بر تىيىن الا ئالماتى.

بوش ئىشلەتىپ قوۋۇپ سىلەرىدا.

ۋولباتراچكوم يالقاۋ بولدى.

بلابر كانتونى، ناناللىق ۋولباتراچكومى بايل بەي ئايدارىندا ئاولدارغا ئىستىغنىپ، باتراك ئوتقان بايدار مەنەن دوكوۋىر ياسامانى.

...

ئوزنى يوعالتمانى ميكەن؟

حەبەرسىلەر ھەم ئىستىنە گەزىيتتەرى مۆيۆشۆ

حەبەرسىلەر مەنەن يىتەكسىلىكنى كۆسەيتلەن

«ئىشسىلەر تاۋىشى»نىڭ ئوكشەم يىتشەنلىكتەرى.- ماتبوعاتيالپىنا.-حەبەرسىلەرنى ئىنەرلەۋدەر.

ئاول حەبەرسىلەرى ھەم ئىستىنە گەزىيتتەرى مەنەن يىتەكسىلىك ئىشى كۆسەيتلەن.

...

بايماقتا ئىستىنە گەزىيتى ھەم حەبەرسىلەر.

...

ماتبوعات يالپىدا.

بىلدىكى ئەللىمابوعاتنى ئاراتو ئىشىدەگى بۆگۆنگۆ ھوزومەتتەر.

...

ب. نىبىزى.

ӨFӨ XƏBƏRDƏRE

بىل مۆھىم ئىشكە سايوز نەمە ئەيتر ھەم نىيندەي سارا كورر ئىيكەن؟

...

فىزكولتورا ئىشتەرى تىيرەھىدە.

...

يەشئوقۇسىلارنى كەمھىتەلەر

...

— باشقۇرتۇستان ئۆلكە ئىستراح كاسساسى، ۋاقتلى ئىرەۋشىدە ئىشكە يارافىدار غا ھەم ئوتىنەمە ئىستراحاۋىنيا ييروگە دايمى ئىرەۋشىدە ئىشكە باشلانى.

— باشنار كامزىم مالدارىنىڭ نەتىلىن باحشرتو - ئارتىنرو ئۆسۆن مالسىلق سايۇزى مەنەن دوگوۋر ئوزدى.

— مالسىلق سايۇزى، بەلەبەي، ئىسنەرلى ھەم يىلابر كانتونلارىندا ياشى مالدارنى نەتىلىن كوبەيتو ئۆسۆن نەزلى مالدارن ئاراتو شىركەتىن ئويوشتىراساق.

— ماعارىف ئىشسىلەرىنىڭ ئاپلىق ئىش حاقتارى ئارتترىللا، ئايرم پراۋسيازا لى تيحنيچسكى يۆرتتاعى ماعارىف ئىشسىلەرى ئوكتەبردەن باشلاپ ئايعا 80 ھوم ئالاساقتار.

— باشنار كامپروس يانىدا ئاداتوقى بلوسلار ئۆسۆن، 6 ليكپونكتى ئاسىلا. ھەر كەبكە 150 كشى ئالىناساق.

— تۇدۇسىلەر سايوزىنا بول ئوزۇسىلار ھەكتەبلەنە كرو ئۆسۆن 22 ئورن بيرلدى.

— حۇلۇق ئوزەتو بيۇرونو يانىدا 10 نىسى ئوكتەبردەن 100 كشىلىك ليكپونكت ئاسىلا.

— باشنار كامپروس يانىدا برنىسى نويابردەن 30 كشىلىك بول ئوزۇ ئىشىدە دىسەتنىكتەر ئەزرلەو كورسى ئاسىلا.

— دىنگوسىلەر كاللىكتيفى، باللار ئۆسۆن ئىشقى بلوشانكا (مايدان) ئاسا.

— ماعارىف ئىشسىلەرى سايوزى يانىدا 40 باللىق باللار باقساسى ئاسىلاساق.

...

حەبەرسىلەر گوندەلىگىنەن

بىرەر كىيىم ساباتا توزدىرىق.

دەرت بولھا دارمان تابىلا، ئوز ئارا يارنام كەميتەتى يەنلەنىن.

كرەنتىدەندەر تىللىقتىرلىماي.

«ياكى يول» شولاي بولامى؟

ئەرتيل ئيگىنى توزدىرا.

...

كەللىكتيف حوژالقتاردا.

تومەن كالحوزىنىڭ ئىشى ئالعا بارا.

ك. تيلەو ۋولسىندا ۋەحمەت ئاولىنداعى «تومەن» كالحوزى تەۋلە 5 باتراك ئويوشتىرپ، موكتتان ناعى بر نيسە بارلى ئىيىپ ئاعزامى 12 گە يىتتى. كالحوز بانى 15،5 ديسەتينە ئىبۋدانى مەنەن 3،6 ديسەتينە مۆلوسەستى.

...

كولاكتار قۇتقۇھۇنا قاراماي كالحوز ئويوشتىرىدىلار.

بلابر كانتونى، مابر ۋولسىندا عەبدۇل كەرىم ئاولىنىڭ 30 ئوبرت ئاپرىل ئايىدا ماشينا شيركەتى توزۇپ ياكى ئاولعا سمارعا بولعايىندار.

...

بذده پارتئيا ئوثئشئ مەسئەلەهئ

ۋ ك پ (ب) نڭ باشقۇرتۇستان ئۇلكە كەميتەتئ پلينومئ ئيعتيبارئنا

سيفرذار نيه هۇيلەيئ؟

پارتئيانڭ XV نسی ئسبزی پارتئيالا ئشسئلەر بادراهن كوسەيتورگە، منڭ تۇسۇن ئسنانوكتامئ ئشسئ هەم ئشسئ قاتنئقذاردئ پارتئيالا ئالودئ نقلئ يبولعا هالرعا تيگەن...

شونڭ منەن برگە پارتئيانڭ 25 يللمئ ئايغاتلئ ئشسئلەردئ پارتئيالا ئالودالا بيلاريت ميتال زاوتئندا ئارتق ئشمەكەرلك كورهەتلەگەن. بۇئە زاونئدا نی باری 18 كشئ‌نئ...

قاتئق ئذاردا پارتئيالا بيك ئاذ ئاقترلالا 28 نسئ يبل توبەلە 22 ئشسئ پارتئيالا ئالنعان. شولاردئ ئسئدە قاتنئقذار باری 2 گئنە كشئ.

تورامئدا هۇيلەئنی. ئالاردئ كانئوئنئدا 19 نسئ يلدان بيرلئ 2 كانديدات بار ئيكەن. ئانان مين ئامبان-ئەنەاور ۋولكومئندا 21 نسئ يلدان بيرلئ ئورهان 5 كانديدات ئۇسرانئم. ئالار بۇئەهئلە ئيب ئەيترلك باتراك هەم باتراك...

بيلاريت ميتال زاوتئندا.

ئشسئلەرذئ پارتئياعا ئالو كوسەيتئلهئ.

هۇذۇمتەلە ئەيتەهئ گيلگەنئر.

ئاولعا ئيعتيبار كەرەك

پلينوم بل مەسئەلەگە ئيعتيبار ئيتەرگە تئيش.

بايماق ئوبەگئدە.

بيلاريت ئشسئلەرذئ ئابزاق ئاولئ شيفقا ئالدئلار.

ياڭئ ماعاريف حالق كاميسارئ.

ئوراا، پارتئيا هەم باشقا يادەعئ ... ئاكئنيف ... ئرەوشئدە قاتئلشب كيلە. شولايوق ... ئيمئ هەم واقئلئ ماتبوعان ئشئدە ئاكئين ئشسئلەرئبئذئن هالالا.

كەريم ئيبتەش ئيدلحوزا، ئوقسوران ۋۇلئسئ ميبرات ئاولئندا 1895 نسئ يلئ يارلئ كرەئتئبەئ عائيلەئئە ئورا. ئاتاهئئان يئك يەش واقئئان يەتيم قالو سەبەبلئ، يەش واقئتارئندا ئاول بايئارئندا باترا كلقتا يۇرۇب كون كورە. ئاول رۇشدئ مەكتەبئەرن بوتئورگەس ئۇفۇگە كيباب عاليە مەدرەسەهئئە ئوقئئون داوام ئيئترگەنئە 1915 نسئ يلئ دئيا موعشارئ مەلئئە هالداقذا ئالئئا، نيورال هەم ئوكتئبر ريۋەلوتسيەلەرن هالداقتار...

1921 نسئ يلئاردان بيرلئ باشقۇرتۇستان ئوذئك باشقارما ئاعزامئ هەم 1924 نسئ يلئان بيرلئ كاموونيستار پارتئياهئئڭ باشقۇرتۇستان ئۇلكە كاميتەتئ ئاعزامئ ئبولب ئورنبائارئ ئبولئب ئشلەئ.

باشقۇرتۇستان ئوذئك باشقارما كەميتەتئنڭ 8 نسئ ئوكتەبر ئولئارئشئندا ... مان قارارئ بويئسا، كەريم ئيبتەش ئيدلحوزا باشقۇرتۇستان ماعاريف حالق كاميسارئ ئيتب بيلئەئئئ.

ئوقئتوسئلار حالق ئالدئدا ئابروىلئ بولرعا تئيشتەر.

تۇرلۇبسراقلق ئشلەپئوقئتوسئلق ئيسمئ قارالاب يۇروسئلەر ئوقئتوسئلار ئاراهئئان ئالئهنا!

مەعاريف ئورگئدارئ، توبەندە كورهەتلگەئ بەندەلەرذئ قولاقتارئ بۇررعا ئۇنئۇتماعذا!

ئوقئئوسئ ئوذ ئابروين هاقلارعا تئيئش

ئارئئلان ۋۇلئسئ، بالسئ ئاولئندا مەبرلئدين ئەلمۇحەمەتئئئ ئيكەن بئرەو ئوقئئوسئ ئبولاب ئورعايئئ، لەكين ئبل ئيبتەش...

مئەن كورەشئرگە ئيئشئەر. ئاوللاعئ بئئئ يئئلئكئەر مئەن ئوذ ئيعتيبارلكئئ هاقلائئ واقئتاعئئا كورەشئپ بولاسئ. شوعا كورە ئوقئئوسئ ئوذ ئابروين هاقلارعا تئيئش، قارماق.

ئسئپ حوليگانلانلار.

«ئوقئتئپ» كيئتگئدە.

سەنەعەتئ هەم پراميسلا كاپيراتسئياهئ تيكشئرو يۇمعاقتارئ

پراميسلاواي كاپيراتسئيا هەم كوستار سەنەعەتئندە ئۇكئلئك هەم يتشهئ ياقتار.

ر. ك. ئي. تەقديمدەرئ.

كوستار

پراميسلاواي كاپيراتسئيالا ئوكئشتار.

تيكشئروبوينسا باشكوسئپرومسايوزئشئئە ئۇشو ئوكەشئەر بارلئعئ بلئئئ:

سايوز ئيكئ يلئق ئشئئە ئوذ قارامائنداعئ ئەرتيلئەر مانئ ئوس تابئر، ئاعزالار...

پراميسلاواي كاپيراتسئيانڭ يتشهئلكتەرئ.

سبئنئ - ساتسئيالئ ياقئئن ئوپسوپ قاراب ئولكورە ئالماي.

يوعارئلاعئ ئولكەشئەر مئەن بر ئرەئئئئ كوستار - پراميسلا كاپيراتسئياهئئڭ ئشئئە...

باشكوسئپرومسايوزئڭ توبەئگئ ئويۇشمالارئئ 60% كريئيت مئەن ئەئمين ئيئو ئوسۇن ئۇذئاق مۇئئەئلئ ئسوئالار ئالپئا، ئانئ ئوذ ئابارونئئا، ئۇئوئوئ كورئئئ، III نسئ كۇارتالئا باشكوسئپرومسايوزئاپپاراتئ، ئۇئو راسحوتئ ئاباروئئا قارائا 10% ئان 17% قا ئيكلەم ئوئكەن. ئە موكەئهئ توبەئەيە ئوئكئن. راسحوئئارذئ...

ر. ك. ئي. كالليگيەهئ ئوشولارئئ تەقديم ئيتئئ.

كوستار سەنەعەتئ قارلواعئ دۇيۇم يتشهئلكتەرئ.

ПРОЛЕТАРИИ ВСЕХ СТРАН, СОЕДИНЯЙТЕСЬ!

بۇتۇن دۇنيا پرالەتاريى، بەرلەشەگەز!

9 نسى يىل سەبا.

باشقورتوستان

BAS,QORTOSTAN

ۋ. ك. پ. (ب) نڭ باشقورتوستان ئۇلكە كەميتەتى ھەم باشقورتوستان ئۇزەك باشقارما كەميتەتى گەزيتى.

Орган Башобкома В.К.П.(б) и Ц.И.К'а А.Б.С.С.Р.

ئيدارا ھەم كانتورانڭ ئادرىسى: Уфа, Зенцова. № 26. تيليفون № 2-83

گەزيت ئادنادا ئۇس تاپقىر سىعا.

ئيعلان حاقتارى.

گەزيتكە ياذلو حاقتارى.

№ 118 — Среда - 10 Октябрь — 1928 г. — شارشامبى 10 - ئوكتەبر — №118.

قارت بەلشەويك ژورناليستاردان ئيبتەش ئستيپانف-ئسكۋارتسوف ئولدى.

ماتبوعاتىبىزدڭ يىتەكسىلەرىنەن ئيبتەش ئستيپانف-ئسكۋارتسوفتڭ مەلھذ يوعالوئنا تەرەن قايعى بىلدرەبىز

ئي. ئسكۋارتسوف-ئستيپانف وافات بولدى.

مەسكەو، 8 نسى ئوكتەبردە قارا دىڭگىز بويندا سوچى قالاسندا بىروشلوى ئيبيرانەن ئي. ئسكۋارتسوف-ئستيپانف وافات بولدى. ئانڭ گەودەسى شول گوندوك مەسكەوگە ئوذاتىلدى.

ۋ ك پ (ب) ئوزەك كەميتەتنەن.

پارتيايى ياگشى ئاور بر يوعالتوعا ئوسوراتى: پارتيابىزدڭ ئيڭ ئيكى ھەم سەداقەتلى ئاعزاسى، ئوزەك كەميتەت ئاعزاسى ئسكوارتسوف-ئستيپانف وافات بولدى.

ئول ئوتكەن يوواتنڭ 90 نسى يىللارندا ريەۋليوتسيە كورەشى يولندا كرب باشليم توعاندان بيرلى توقراومى ئونڭ سافندا تۇردى. ئانڭ كيسركەن يولى-باتشا تەرەسەبندە ريەۋليوتسيونير-بالشويكتڭ شانلى بولى بىر، قولعا ئالو ھەم ھۆرگوندەر ئەھواللەدە تووقراومى كورەش بولى.

ئي. ئسكوارتسوف-ئستيپانف پارتياما كارل ماركسنڭ «كاپيتال» ن ئوڭرت تللەگە تەرجمە ئيتووى ھەم ماركسيزم تورامندا بيك خور فەننى ئەثەرلەرى منەن بىيلەدى. ھوكىمى بلقاردا ئول لينين ئينستيتوتنڭ يەتەكسەى ھەم س س س ر ھەم بۇتە ئەرەسەى ئوزەك باشقارما لارى ئيزۋيستيەنڭ موھەررىرى ئيدى.

ۋ ك پ (ب) ئوزەك كەميتەتى قارت بالشويك ئسكوارتسوفنڭ ياگشى قەبرى ئالدى...

ۋ تس س پ س تەعزيەھى.

بۇتە س س س ر پرافسايوزدارنڭ ئوزەك سەوبىتى تەعزيەملەە:

- ئي. ئسكوارتسوف-ئستيپانف كارل ماركسنڭ «كاپيتال» ن تەرجمە ئيتووى ھەم ئوذئنڭ باشقا ئيقتيسادى ئەثەردەرى منەن ئەرەسەى پرالينارياتنڭ سىنفى كورەشكە ئازارى بلم منەن قوراللاندروعا شول ئارقالا ئوكتەبر ريەۋليوتسيەسى نووعا ياردام ئيتتى. ۋ تس س پ س بۇتە پرافسايوز حەركەتى ئيسمنەن ۋ ك پ (ب) ئوزەك كەميتەتنە ھەم «ئيزۋيستيە» ئيداراھنا تەعزيەسن بلدرب بىل ئاسى حەسرەت واقتندا س س س ر نڭ ساتسياليزم تۇذۇلشى ئوسون، ئوكشلى كورەش ئالب باروسى ئشسلەر سينفى ئانڭ وافاتى سەبەبلى بوشاپ قالعان ئورنعا ياگشى ئالماش يىتشتىرر تيپ كتنە بر ئەذ بوانا.

پرافسايوزدارنڭ قذل ئينترناتسيانلنڭ تەعزيەھى.

پولشەلە 100 ملڭ ئشسى ئش تاشلانى.

ئيستنبولدا ئش تاشلاو.

گيرمانيالا زاباستوفكا داوام ئيتە.

گيرمانيالا برانينوس ھالوعاقارشى كورەش

ئانگليا تەقدىمنە ئيتاليا نڭ ياوابى.

ساتسيال ديماكراتتار فاشيست تار منەن كيلشب ئش يوروتەلەر

كاممونيستار قوب ھايلانعان. قالا سەويتتەرى ئاراتالار.

ئاوستراليا حۆكومەتى ئشسذ لەرگە قارشى كورەشتە كوسەيتە

كاممونيستار ئاكادمياھنڭ تەعزيەھى.

لاتويا توقماب ھايلاتالار.

سەويت يومھورديەتتەرى سايوزى ياڭالقتارى.

ياڭى ساماوار فابريگا.

تاو حالقى قذل ئەرميەگە ئاللنا

كاقكازدا ير تترەو.

تايروپلان قازاھى.

كراسين ھەم ماليگين قەھەرماندارى قوتلاو

سافحوز ئشسلەرى ئەذرلەنە.

كونتر ريەۋليوتسيونيرلارنڭ حۆكومى.

ئي. ئسكوارتسوف-ئستيپانف ئايدا ماقالەمنە.

ئي. كالينين مەقالەھننە.

يەنوكيدزە مەقالەھننە.

ياقن شەرق ئيلەدەرندە

تۆركيەلە ير تترەگەن.

ئافعانستاندا ياڭى ريفورمالار.

ئيگن ئەذرلەو

تيرذەنە

يامعر ياوا ئاشلق كيبمەي.

بسەن ئەذرلەو ياقشى بارا.

ئاول كولاكتارى ئسپيكولەتسيە منەن ماشالار.

Bөtə donja, pьralitardarь, beregegeđ!

BAŞQORTOSTAN

V.K.P.(b) nьņ Başqortostan əlkə kəmitəte həm başqortostan ydək Başqarma gəzite.

№ 117 Jəkşəmbe 1928 jьl 7 yktəber. № 117

نومير 117 «باشقورتوستان» 4 بيت

Avьl xattarь.

Avьl alqa bara.

Burnav vulьsь (Esterle k-nь) Ytək avьlь lьnan elek artta qalqan avьldardan hanala ine. Hun-dь jьldarda bьl avьl jaqşьqьna ... kitte. Xəder avьldьn ydendə ... savite, jardam kəmitəte, ka-... bylege, batьrackum, jəcəj-... hum, başqa ojoşmalar jaqşьqьna ... kilələr. Ike kampelikette 1 nse ... maktəp bar. Bьjьl xalq ... eşlənde, aj hajьn espiktəkel, ... ykarelep tora. «Jaqtь kyl» ismende bər avьl xuzalьqь artile ... «Nasьjr» ismende taqь bər avьl xuzalьqь şirkəte tədeldə.

X. ZƏLILEF.

9 ejgə ber gəzit tura kilə.

Məsqyt k—nь, Mьrdalar vulьsь davmələnde 1927 nse jьldan ... puşta eştere jaqşьrьp, gəzit, zurnaldar padpiscikterge vaqьtьnda həm tulьhь menən tapşьrьla başlav arqahьnda, gəzit, zurnal aldьrьvsьlar hanьla arta başlanь. Unan elek vulьs davməlende 13-14 ejgə ber gəzit tura kilə ine, xəder 9 ejgə berəv tura kilə.

Tik şunьhь nasar: bьl vulьs davməlende Başqortьtar kyp bulьvьqa qaramaћtan, bьnda «Başqortostan» gəzite nibarь 22 genə tarala. Bьqa səbəp itep Başqort avьldardaqь betə jəməqət ojoşmalarьnьq «Başqortostan» dь taratьv eşenə halqьn qaravdarьn kyrhətergə bula.

Kiləsəkte bьl ojoşmalar «Başqortostan»dь taratvqa nьqlь əhəmiət birergə tejeştər. V. OJ.

Araqь əd tavar kyp kərək.

Adnaj vulьsь Qodaqaj avьlь (Esterle k-nь) patribitel lafkahьnda araqь kyp, tavar əd.

Qatьndar: Lafkaqьddьjabьqьd, irderebed tapqan aqsalarьn esep betələr, tip zar ilajdar.

Qodaqaj avьlь xalqь esevgə birelep kitte; aqsalarь bulmaha, qatьnarь eştə vaqьtta alardьn jьjьqan kykəjdəren urlap hatьp esələr. Lafkanьņ ikense jaqьnda diђtələp keşelər ultьrьp araqь esələr. Eskelek arqahьnda tərlə tərtiphedlektər sьqьp huņьnan sutqa bireşevdərđə jьş bulqьlaj. Bьnda araqь hatьvdь bətərergə, tavardь kyberək kilterep hatarqa kərək ine. „BELVSE“

Jaņь başqort əlepbahь.

A a	B в	C c	D d	E e	Ə ə	F f	G g	Ç ç
Ƣ ƣ	H h	I i	J j	K k	L l	M m	N n	Ņ ņ
O o	Ɵ ɵ	P p	Q q	R r	S s	Ş ş	T t	U u
Ƅ ƅ	X x	Đ đ	Y y	Z z	Ƶ ƶ	Ь ь	Ьj ьj	V v

بلەگەن حەرفتەرنكنديڭ ئۈشۆعا قاراپ ئۈيرەنلگەن.

Uņьştar bar.

Alarđь taqьla kiņəjtergə kərək.

Өfə jer tədəv tixnikumь janьndaqь „jaņьəlepba“ tygərəge aktifenen 27 nse sintəberđə bulqan jьjьlьşьnda tygərək aqьzalarьnьņ jəjge kanikul vaqьtьnda avьldarđa ytkərgən „jaņьəlep“ eştəren tikşerev bulьp, aqьzalarđьņ jaqşьqьna eş alьpbarьvđarь belende.

Kypkenə iptəştər yđ avьldarьnda „Jaņьəlep“ tygərəktəre tədəp, anđa eş alьp barqandar. Alarđьņ əjtevenə qaraqanda, avьldarđa „Jaņəlep“ te şatlьq menən qarşь alalar, kyp urьndarđa „Jaņьəlepba“ nь jaqşь uqьrqa əjrənep baralar.

Tixnikum uqьvsьlarь yđđərc „Jaņьəlep“ menən jaqşь uqьj həm jađarqa əjrəngəndər.

Aktif jьjьlьşь bьl uņьştarđь taqьla kiņəjtev julьnda nьqlь eş alьp barьrqa, kanikul vaqьtьnda uqьvsьlarqa taqьla kyberək zadanjalar birep jebərergə həm eş hedəmtələren tikşerə barьrqa tigən qarar sьqardь. VƏKIL ƢILFAN.

* Məsqyt kantunь, Dьvan məsitle vulьsь, Qarakyl avьlь gьrazdandarь, yđ ara halьm aqsahьna malatilka menən sejalka alьrqa qarar sьqardьlar. QARA KEŞE.

FAJĐALЬ KƏNƏŞTƏR.

Hьv ytkərməj torqan itek.

Kyndən tegelgən ajaq kejemdəren hьv ytməj torqan itər əsən 1 eləş Kaniful, 16 eləş harь balavьl, 16 eləş harьq majь, 65 eləş mək majьn bergə quşьp, ytə qьdьv bulmaqan utqa totop, edləkhed bolqatьp torqrqa kərək. Bьl quşьmtanь jьlь kejgə ajaq kejemenə hertəhenđə, artьnan kerim menən jaltьratahьņ.

Tөчlө хәbәчđәч.

* Vьladimir gybirnahьndaqь Siltso həm Ysulje avьldarьnda gybirnala berense kerəftejən jəməqət munsalarь halьna başlanь.

* Liningьrat qalahьnda midfakta uqьvsь Jemiljancinko tigən ber qьđđьņ 22 nse jьlqь 1 nse otoş zajьmь abligatsьjahьna 10 meņ humlьq otoş sьqqan.

* Xabarufeskej rajunьnda berense qar teşte.

* Məskəvđəge đur tejatьrđa Vtsik balalar kəmisejəhenen qaraltь latarajь ujnala başlanь. Latarajđь ujnav ber nisə kengə huđьlasaq.

* 7 nse nyjəberđə Liningьrat qalahьnda S S S R da berense radijo- tejatьr asьla. Bьl tejatьrđьņ espiktəkeldəre iņ đur radijo taratqьs estansalar aşa taratьlasaqtar.

* Məskəv qalahьnьņ havlьq haqlav bylege bьjьl alkaguliktərđe məzbyrj erəveştə davalav eşen kiņ erəveştə ytkərəsək. Davalav mətdəte 3 ajdan 6 ajqa tiklem bulasaq.

رەسمى بولەك.

باشقۇرتۇستان ئوڭەك باشقارماھنىڭ بويرۇعى.

حالق حوژالىعىنىڭ كۋاليفيكاتسىيالى بلگستەرن ئيئەبكە ئالو توراھىندا.

1) س.س.س.ر ئوڭەك باشقارماھى ھەم ھ. ك. سەويەتلەنىڭ 1928 ىىل 23 ماى قارارىنا كورە باشقۇرتۇستان جۇمھۇرييەتندە حالق حوژالىعىنىڭ كۋاليفيكاتسىيالى بلگستەرى ...

[illegible]

باشقۇرتۇستان ئوڭەك باشقارماھى رەئيسى:
قوشايف.
باشق. ئوڭ. باشقارماھىنىڭ واقتىسا
سيكريتارى سيسويف.
1928 ىىل، 1 ئوكتەبر، № 2-2-1.

بلدرودەر.

پارتيانىڭ قالا كەميتەتى ياتنداعى قابول ئيتو كەميسيەھىلە، 9 نسى سينتەبردە كيسكى 6 سەعەتتە توبەندەگى ئيپتەشتەر ساقىرىلالار:

زيلبىسوۋا، م. لاسكوتف پ. ئا.، دونيوشكين ن. ۋ.، سيمبوتف پ. ئى.، ميحايلف ئا. ئى.، ئيبونوۋا م.، كوزكين س.، باتوتينا ...

[illegible]

مەسئول ريداكتور: ت. كەلىمولليىن.

Ответ. редактор: Т. КАЛИМУЛЛИН.

ساودا تركەوى ئيعلاندارى.

[illegible]

پاداحوتنى نالوك توراھىندا

باشقۇرتۇستان ماليا حالق كاميسارلىعى

ئيعلانى.

س.س.س.ر ئوڭەك باشقارماھى ھەم ساۋناركوملىنىڭ پاداحودناى نالوك توراھىندا-عى زاكونعا ئوڭگەرتمە ھەم ئۆستەمەلەر ئيندرو توراھىندا 1928 نسى يىلدىڭ 12 ھەم 13 نسى سينتەبرىندە سىعارعان قارارلارىنا بيناعەن، باشقۇرتۇستان ماليە حالق كاميسارياتى بىرلەنە بلدىرو ئۆسۆن ئيعلان ئيتە:

1) ساوداسەنەعەت پريدپرياتيەلەرنەن ئالعان داحودتارى ئۆسۆن (3 نسى نومير راسپيسانيا بويىنسا) 1927-28 نسى يىلعا پاداحودناى نالوگ تولەگەن ھەم ...

[illegible]

ӨFӨ KINALARЬNDA

Qьdьl "Jondođ" KINAHЬNDA

SЬJAHЬSTAR 6s. 8s. həm 10 s.

kassa 4s. 30 min. tən asьq

2—7 yktəber

1870— 80 nse jьldar osoronan TARIXI dьrama, 10 bylektə.

Harajhəm Keripest

Anunь: Vьip aşa kyper.

2-DƏVLəT KINAHЬ „GURЬN“

SЬJANЬSTAR 5 saqət 30 minutan başlana

kassa saqət 4 tən asьq.

5-6 həm 7 yktəberđərđə.

AMIRIKA KARTINAHЬ 7bylektə

MINE KYRHƏTEGED

Baş ryldə DUGLAS-MAK-LIN.

Anunь „QADAQTAR“ Talьstoj kitabьnan.

3-DƏVLəT KINAHЬ „IđEL“

SЬJANЬSTAR ..s. 30m. 8s. 9s. 30m.

kassa 4 s.30min. tan asьq.

Ber sьjanьsta 2 kartina

1) Tamilla (6 bylemdə)

2) Ix almaqaj qajđa təgərəjheņ

Anunь: «...»

ھاولق ھاقلاۋ ئشتەرن ياقشرتو يولندا.

ئشسەن حالقتگھاولغن ھاقلاۋ ئشسەن حالقتنگ ئۆز ئشئ.

مېدېتسىنا ژورنالن سەررعا كەرەك.

[illegible]

ساناتورييالارذان، يال يۇرتتا رنا قايتوسللار نەمە بلرگە تيېش؟

[illegible]

ش. توقاي، لېنىنگراد.

قاتنن - قذذار ئاراهندا ئشلەو تەڭگەلندە.

تاميان - قاتاي كانتونن دەومەلندە دېلېگاتكالار ھايلاو كامپانياهن.

[illegible]

ئوذذەرنن ئويرەتەهن بار تەلن.

[illegible]

بنئارعا ئرەحمەت ئەيتەبز.

[illegible]

ھالالاعن پرائيزۋودستۋا ھەم سەوىت بەچەيكەلەرن ھايلاو كامپانيامنا ئەذرلك ئشن ئالپ بارعان منماق، كامپانيانى ئوتكەروذەلە نقلاپ ،تۇتۇنپ، بەچەيكە دەومەلندەگىپارتيا ئاكتيفنەن ،بل ئشكە ئلقنلار، كانتون قاتن- قذذار بولكلندە يارذاما كيلەلەر. بيگرەكتە ميثال زاۋوتى، شيشكا بەچەيكەلەرن دەومەلندە ئش يەنلى بارا.

قالالا ھايلاو كامپانياهن ئوتكەروذە بولعان تيك ذور يانتشيللنكەرذلك بومن باشقۇرت، تاتار قاتن - قذ ئاكتيفنڭ بولماون بولعانـلارنكدا قاتنشماوذارن.

،بـل تارقاو يەشەگەن باشقۇرت تاتار قاتن - قذذارن دېلېگاتكالار يەيلنشنا ئلقترو ذور قىيىنلىق ،تۇذرا.

ۋولستاردا ھايلاو ئشندە ئەذرلكتەر بارا. بر نيسە ۋولكومدان ئالمان مەعلومەتكە قاـ راعاندا ئورندارذاعن ئويۇشمالارذلكدا كامـ پانيانى ئوتكەروذە ياقشى سارالار كورگەنلەـ رن كورمەتە.

باشقۇرت، تاتار ئاكتيفنارلنك بولماوى.

باشقۇرت قاتنقذارن ئاگ-بلمگە تابان.

تلمەسنەگى قاتنقذار ھۆنەر مەكتەبى ئوقوسىللارى.

ئستينە گەزيتتەرن تيرەهندە

ئستينە گەزيتتەرن تيكشرو بذگە نيي كورهەتتن

[illegible]

ئشسز تاۋشت

[illegible]

بالنيس بينالارن ئيعتيبارهذ هالندن

تاميان قاتاي ھاولق ھاقلاۋ بولكـگى منان 3 - 4 بل ئالك ۋولس ھابن برەرن بالنيس ھالدرو ئويننا كرپ بر نيسە ئورندا بينالار ھالدرا باشلاعابنى. نيسە بلدار ئوتپ كيتنى، بلارذلك كوبەنن قايذامن باتالار، مەنەلەن قاذاققول:داعن بالنيس تـەذرەمن، ئيشكـ نراسا قاذاقلاب قويلعان، ئاسولن‌لا كەرتەمك، قورامك، ئيبيەرذە قش كۇنى ييك مووق، بەيلەب قويهالك ئتتەسنذاماي. بلارذى قش قار باتپ، ياذ سرب باتالار.

[illegible]

حەميت.

قالا ياڭلقتارى

[illegible]

ئاول كاپيراتيفتارن سلتەرندە

كاپيراتيف پراولينيەهن تنيشهذ ئورندا.

مەسعوت كانتونن دوان مەسلى ۋولـ سندا ياگنباى ئاولندا بر كاپيراتيف لافكاهن ھ. ،بل ئاولدا ئالـك 250 ئاعزامـى بولا ،تورب تا، پراولينيەهن منان 7 ساقوم بردەگى بەلەكەى (بارن 70 بۇرتلى) ئيسكوشكە پاسـ بولكامندا. بلار تاواردن تاشتقاندا ياگنباى ئارقى ئيسكوشكاعا ئالپ قايتالاردا، ئانان كبرى 7 ساقوم ياگنباىعا تاشپ ئورنهنعا 14 ساقوم ئوراو ياھاتب ئـاقسا ئەرمم ئيتەلەر، ،منك سەبەبى پراولينيە باشلقتارن ئيسكوشـ كالا ،بولب پراولينيەنن ئوذذەرنە ياقن ئوتارعا ،ترلشو ھەم تاوار تاشو (ئلاو) داحوتن بارلى ياگنباى حالقننا تولەمەى ئيسكوشكا كولاكتارننا تولرگە ترلشوذارى، ئيسكوشكا حالقى پاىذى ئاتسالانا تولەمەى ئلاو منەن تولب كـاپيراـ تفتان ،تولى فايذالانب باتالار، ئە ياگنبـاى بارللارن پاى ئاتساعن تولب‌تە كاپيراتيفنان تنيلى دەرەۋەلە فايذالانا ئالـمايذار. بيلش بولها. ئيسكوشكالاعن 70 كشلنى قوذعاتماى 250 ئاعزانى 7 ساقرمعا قوارعا تـورا كيلە. باگنباىذار كوبنلك ھەم بارلالار فايذاهـن كوتەب ھەم تاواردى 14 ساقوم ئارتقا يۇـ رلتوذلك ذيانى بلذرب پراولينيەنى ياگنبايعا كوسترودى نيسە تابقر مۇراب قارار سـ ھارمالا ،بل قارار ھاماندا ئورمۇشقا ئاتقارلماى.

سابير بەشيرف.

سەرمەن ،بورس شيركەتتنگ سيرذەرن.

سەرمەن ،بورس شيركەتتندە 60 ئاعزا بار. شيركەت ،ذور. لەكين فايـذاىن ئەذ. كيـترن سەلمن قابلارعاننا يلتە. كريەينتك باينامن ھۆقوقتان مەحروم حالققا بيرتلە. بيـ رلەن ئوتنستى واقتندا تولەمەو، راسترلتاـ لاردا بولعنلاى.

بلاردى بۆتۈرو توراهندا قرقا سارا كورلمەى. مەثەلەن ھيبەت ئارتتنى تيـكەن برەو 250 ،ھوم راستراتامن ھامان تولەمەى. حالبوكى ،ئول حەللى كشئ.

ناكلاتنوى سنعدارنلا كوپ ،بـولب، بنلارذى‌لا قتقارترعا كەرەك. بوتها ،بل شرـ كەت حالق حوزالنەن كونەروگە ،ذور ۋايـدا بيرە ئالمات.

،ئبرەمەل،

* سەرمەن شيركەتننك بر سيرن تاـ واردى واقتندا كيلترمەو، يەيلك تاوار كۆز كۆنى، قتشلق تاوار يـاذ كيلترلە. بنبلدا حـالق يـەنگە تۆشكەندە ئوعا كەرەكلى تاوار يتشمەىنى.

شيركەتتە ،بل ھاين پريكاشيك ئالشـ نرتلا. ،بنيل ئيكى تابقر ئالشترلدى. برەن 800 ،ھوم ئاشاعاينى، ئيكنسەهن 3 ئايـدا 300 ،ھوم ئاشاب ئولگورگەن. حەذر ئشى ،قاتاياى،.

كاپيراتيف كۆسلەب پاپيروس هاتا.

كوبنلك تبلەوۋلنلدا قورتاش يانـ ريپ لافكاهندا كرەسينكى يلك قيبات (لېـ تنون 20 تينگە) ھاتالار، بر سيرك سەى ئالرعا [illegible]

[illegible]

كاپيراتيفتا تاوار يوقلقتان ئسپيكولەنتتەر فايذالانا.

قۇنشاق كاپيراتيفندا تاوار يتشمەوذمن فايذالانب حەذر ئسپيكولەنتتەر ييك فايذالانا باشلانلار، كاپيراتيسالا 60 [illegible]

[illegible]

س س س ر دا

ئيگن ئەدئرلەو كۇسەيە.

مەسكەو. س.س.س.ر.دا سينتەبر ئايئندا 1 مئلليون 638 ملڭ ،تونئانان ئارتئعراق ئيگن ئەدئرلەنپ، ،بلتر سينتەبردە يئيلعاندا تيڭ بولا. ،بئيلعئ پلان %13 ئـاتقارئلعان، ،يـئيل ئيگن ئەدئرلەو بيكرەكتە سينتەبردئڭ موكئمی ،ئون كۆنئنده ئارتقان.

22 نسئ ئوكتەبردە كامسامول پلينومئ يئيلا.

مەسكەو. 22 ئوكتەبردە مەسكەودە ۋ. ل. ك. س. م. ئۈزمڭ كەميتەتئنئڭ پيلينومئـ يئيلپ، كيم دلڭ نۆپ ،بورستارئ، بەشتەردئڭ حئمەتئ هەم ئالاردئڭ ئوقئتو، 2 نسئ باتقس مەكتەبتەر، سايوز يئتەكسئلئكئ مەسئەلەلەرئ قارالاساق.

حئياناتسئنئ ئاتقاندار.

ماحاچ قالا. دەولەتكە 2 مئلئيونـدان ئارتئق دئيان كيلترگئن ئۆسئن ئاتئلرعاجئكوم ئيئلگەن ئاراقئ كامبيناتئ مـۆديـرئ ئامبر ئيسەيئ تئك شيكايەتئ عالي،سوتنا رەت ئيتئلپ، ،ئۆل ئاتئلدئ.

دانباستا كومر سئعارو پراگرامئ

حاركف. ناو ئشسئلەرئ سايوزئ ئـ يزندا ئيپ، ،لومف: «بئيل پلان بويئسا دانبا- سئا 22 مئلئيون 300 ملڭ ،تونئا يئر كومرئ سئعارئلرعا تئيش ئيئئ، 28/29 نسئ يئلعا پلان 25 مئلئيون 475 ملڭ ،تونئا ئيئلە. لەكين ،مئئئ ئاتقارو ئۆسئن ئشلاپ سئعارو دەرەۋەمن ئارتئئرعا، ئش ديسسيپلينامن كۆ- سەبئوگە كەرەڭ» ئيئئ.

نيفت سئعارو ئارتا.

گروزنی. گروزنی نيفت ئوساقئارئندا بئيل 3 مئلئيون 442 ملڭ ،تونئا نيفت سئعار- ئئلدئ. ئەلئكە تيكلم ەيس بر واقت بئـلای كوپ سئعارئلعان يوق ئيئئ.

سئبردە ياڭئ سافحوزدار

ناوا سيبيرسكى. سئبردە 14 ،ئور سافحوز ئۆيۆشتئرئوعا 400 ملڭ گيكتار يئر بيلەلەنەسئڭ. كيلەمئ ياذعا تيكلم 270 ملڭ گيكتارئ قرقئلپ 40 ملڭ گيكتارئ هورۋلوپ هابان ئاشلئئئ سەسئلەسئڭ.

* 9 نسئ ئوكتەبردە مەسكەودە ياڭئ هايلاۋدار تورامئدا بۆتە سايوز كەڭەشمەسئ باشلانا.

* س.س.س.ر.دئڭ 2 نسئ ئيئدوستريئاليزا- تسئيا زايئمئنا يازئلو 359 مئلئيون هومعا تو- لعان ئيئئئ. 1 نسئ نويەبردەن باشلاپ ،بئل زايئم بيرزالا بۆرۆپ كاسسالائ هەم هاقلق كا- سسالارئندا بيرزا حاقئئا هاتئلا، هاتپ ئالئنا باشلای.

كوستارلق ئشئدە نيندەی يتشهذلكتەر بار

كاپيراتيفتارذئ تيكشئررگە،ئسئ كاپيراتيفتارذئ سلتەرگە ئيندئررگە، يالعاندارئ بۆتۆررگەكەرەك.

رالئ ئی.بعا كوذهالپ سايوزعا،بئل كەمسئلكئئ بۆتۆررگە قوشئئ.

سايوزدئڭ ئاقساهئ كاماندئيروف. كالارعا ئەرەم بولا.

1927 نسئ ،يئلدئڭ 1 نسئ ئوكتەبرئئەن ،يئيلعئ 1 نسئ سيئتەبرگە تيكلم كوستارلق سايوزئندا ،ئۆشۆ تيكلم كاماندئيروفكا بولعان:

	ئابئر	هومعا ئۆشكەن
پراولينيه	11	3559
حئمەتكەرئەر	25	3754
ئيئستروكتردار	48	3851
بۆتەمئ	92	11164

هەر ئاذناعا 9 كاماندئيروفكا تورا كيلە.

دۆرۆت: كاماندئيروفكالاردئڭ فايدالئ هەم بيڭ ئئيشلئ بولعاندارئ لا بولا. لەكين باش- قورتۇستان حۆكومەتئ مەسكەودە ،ئور ئاقسا ،ئۆئپ ساوذا وەكالەتئ ئۆئقان مينگللە مەس- كەودە ئالش-بيرشئ ئائئڭ ئارقرئ ئائقارما- يئسا 6 ئابئر ئائدا كاماندئيروفكاعا يەرب هەر بەرەونە ئەذ تيكەئلە 400 هوم ،ئوتو نيكە كەرەك؟

كوستار ناوارئ ئۆيەرگە 16-مارتئا كشئ يەرب ،بئل كشئئئڭ 10 مايئدا كيوئ قايئپ- 56 كۆن يۆروگە 453 هوم ئـاقسا ،ئوئووئ نيكە كەرەڭ بولعان؟ برئسئ پاراحوت مئـەن بارب، ئۆيەتپ قايتقالا يارار ئيئئ بيت.

قايئئ بر ئيئستروكتردار 6 ئابئر كا- ماندئيروفكاعا 975 هوم ئاقسا ئۆئقاندار،بلار- ...

پامپراكورور حەسەنف هەم ئستەرلئ ئەكەمەتتەرئ

ئستەرلئتا ماق تيرەهندەگئ «كوگللئ ئاقلاندار» - حيماياسئلار مئەن پراكورور يارذا مسئهئ «ئلمتەمئە». مۆرابتالدا «قوورعان قاذ ئيئتەرئ» .«كمدگ قولئدا، شونگ ئاوئدا.

هۆذۆمتەلەر.

توبەنگئ

توبەنسەويت ئاپپاراتئنئڭ ئشئندە ئۆكشتار ئارتا.

سەويتتەردئگ يالپئ ئاراهنداعئ ئشتەرئ توراهندا.

توبەنگئ سەويتئورگئندارئندا ئۆكشتار بولعانكووڭ، يتشهذلكتەردە بار. كيلەسەكتە: يالپئئ سەويت ئۆذۆلۆشونە ئلقترعا، حيساپ بيرو ئشتەرئ كۆسەيترگ، ئۆذ ئارا تەنقي- تئئ يئئلەئدئررگە كەرەڭ.

لەكين كەمسئلكتەردە يوق توگل.

ئشتەئ حيساب بيرودئ كۆسەيترگە.

ئۆذ ئارا تەنقيت ،تولئ ئوتكەرئلەئ.

يالپئئ هەم قاتئ-قئذدارذئ ئشكە ئلقترلا.

تەفتيش ئشتەرئ ياقشرتلهذ.

ПРОЛЕТАРИИ ВСЕХ СТРАН, СОЕДИНЯЙТЕСЬ!

9 نسی ییل سعا.

بوتون دونیا پرالیتاری، بر‌ینگه‌ک!

باشقورتوستان

BAS,QORTOSTAN

ۋ. ک. پ. (ب) نڭ باشقورتوستان ئۆلکه کامیته‌تی هه‌م باشقورتوستان ئۆزه‌ک باشقارما کامیته‌تی گه‌زیته‌ی.

Орган Башобкома В.К.П. (б) и Ц.И.К.'а А.Б.С.С.Р.

ئیدارا هه‌م کانتورانڭ ئه‌دریسی: Уфа, Зенцова, № 26. — — — تیلیفون № 2-83

گه‌زیت ئادنا‌ما ئۆس تابقر سعا.

برسلب حاقی هه‌ر بلرده 5 تین. ر.س.ف.س.ر. ذامی بۆته پوشتا - تیلیگراف کانتورا هه‌م بولکه ونده پادپیسکا قابول ئیتله.

ئیعلان حاقتاری.

پیتیت بولدنا ئاذانقی بیتته 30 تین، برنسی هه‌م ئورتا بیتته‌رده 60 تین، سیت قالا ئیعلانداری 100% ئارتق.

گه‌زیتکه یاذلو حاقتاری.

بر ئایغا	30 تین
3 ئایغا	85
یارتی ییلغا	1 سوم 60
بر ئایغا ...	40

№ 117 Воскресенье - 7 Октябрь 1928 г. یه‌کشه‌مبه 7 - ئوکته‌بر №117

БИБЛИОТЕКА

یه‌تشه‌نله‌کته‌رگه سیک قویو ته‌گه‌له‌نده

ئۆلکه کانترول که‌میسیه‌هه‌ پلینومنا قاراتا.

لاتۆیا فاشیستارڭ قارا پراواکاتسیا تاراتالار.

چیحیا، سه‌سه‌ر منه‌ن ساوذا مۆنه‌سه‌به‌تن باشلاو توراهندا هۆیله‌شوگه ئویلای

لاتۆیا فاشیستارڭ پراواکاتسیاهه‌

پولشه حۆکومه‌تی کانستیتوتسیه‌نی ئۆذگه‌رته‌مه‌کسه؟

ئافغانستاندا یاڭلقتار.

چیحیا پارلامینتندا سه‌سه‌ر منه‌ن کیلشو مه‌سه‌له‌هه‌

قیتایدا نه‌ییذه‌ر بار؟ گامینداڭ پارتیاهه‌ ئۆذه‌ حۆکومه‌ت بولا

فرانسیا-ئانگلیا یه‌شرن کیلشوڭ ئیعلان ئیتله‌

قیتای بوشتا ئشسه‌له‌رنڭ نه‌مه تالاپ ئیته‌له‌ر.

یاپوندار مانژوریاعا حوژا بولرعا ترشالار.

سیفنقتار گۆرسه‌ن.

پولشه‌ده ذۆر زاباستوفکا.

نیگر ئشسه‌له‌رنده سیذفی ئاگ تارتا.

یاله‌ک ساتسیالیست پارتیاهه‌ تیکگه ئایرلا.

ئوکته‌بر پلانڭ تولۆهه‌ منه‌ن ئوته‌لرگه تۆیش!

ئوکته‌برده ئاتقارلرعا تیش بورستارڭ تیگ ئه‌ه‌مییه‌تله‌هه‌ کالحوز هه‌م ئاول حوژالع‌ن کاپیراتسیاهه‌ ئۆیۆشمالارنداعی ئارتق ئیگنده‌رڭ ،یذیب بۆتۆروذه‌نتۆرا. ئوکته‌برده‌گی ،یگن ئه‌ذرله‌و ئشنده ئوتکه‌نده‌گی یاگلشلق تارڭ قاباتلاماي، برنسی ئش کۆارتالنداعی ته‌ژریبه‌له‌رڭ ته‌ره‌نه‌یتو که‌ره‌ک

بۆذ دیگگه‌ذی باتری «کراسین» قایتتی.

«کراسین» دڭ قارشلاوعا حۆکومه‌ت، فلوت، سیت ئیلده‌ر هه‌م تۆرلۆ یه‌مه‌غه‌ت ئۆیۆشمالارڭ وه‌کیلده‌رڭ تۆیه‌پ بیک کوپ پاراحوتتار هه‌م بۆذ واتقستار سقتڭ. پریستندا «کراسین» برنیسه مگلگه‌ن ئشسه‌له‌ر تارافڭ تانتانالڭ ترۆشته قارشلاندڭ.

«کراسین» قایتب ییتتڭ.

«کراسین» پاراحوتڭ توراهندا

ئانڭ تۆذیلو ئیکسپیدیتسیه‌سه‌منه‌ن قایتووی ئۆکیلی منه‌ن.

Bətə donja, pьralitardarь berəgegəd!

BAŞQORTOSTAN

V.K.P.(b) nьŋ Başqortostan əlkə kəmitəte həm başqortostan ydək Başqarma gəzite.

№ 116 JƏMA 1928 jьl 5 yktəber. № 116

AvьI xattarь.

Yd ara halьm aqsa hьna kyperle buldьq.

Tamьjantanqavьr vulьsь (T-qataj k.) Işqol avьlь xalqь yd ara halьmdan jьjьlqan 219 hum aqsaqa elekke zamanda «Qьdьl» hьvьna halьnqan, xəderge vaqьtta «Qəmər əbi» kyperen tədatterdələr. Bьl aqsaqa faqət kərəkle aqsa matirjalь alьp, ber adьn ohtaqa birelde. Taş qalьv, unь taştv, tal (səbəq) taşьv hьmaq eştərde avьl ğьrazdandarь tarafьnan əmə menən eşlənde. Bigerəktə bьl eştə avьldьn anьh ğьrazdanь Səjəx Ojəllməf ajьrьvsa julbaşsьlьq itte həm kyperdə anьn qulь menən eşlənde.

Qьdьl hьvь arjaqьndaqь səskən başqalarьbьdqa kyper juqlьqtan soqa almaj ьdalana inek xəder bьl bələnan qotolop, erəxətləp sьqьp jerejbed.

IŞQLVAT.

Aqas yьterəbed.

Qonşaq vulьsь, Olo təqeş avьlь xalqь yddərenen dejem jьjьlьstarьnda: «Bahьv esendə bulqan bətə ьvaq- jəş aqastardь yьterergə» tip, qarar sьqarlь, lisnik hajlap qaldьrьldьlar.

Oj. S.

Juldar tədətelə.

Arqajaştьn ındur julь əbtəndəge Səti avьlь kypere eşlənep bettə. Bьl jul 2 kilamitьr ədonlьqьnda ine jaman batqaqlьq ine. Şunьŋ jul əbtəndəge Əsan kyperele ..lənev əbtəndə. Bьl juldan ..ьp ьdalanqan kerəbtəjəndər: ..raxmət savitkə, nisəmə jıldar ..rop eştətmegən Nikulaj juldarьn ..derek tədətterdə tejdər.

Oj. SƏLƏM.

Yd ara halьm aqsahьna.

* Asulь vulьsь, Rьsaj avьlь ğьrazdandarь yd ara halьm aqsahьna pazarnaj haraj həm qalqan 300 humьna bodolqan juldarьn tədatterdelər.

V. JOSOPЬF.

Əlsəj vulьsьnda latinsьlar əktife.

TƏRLƏ XƏBƏRDƏR.

Esmalineskej myzeje Deniper həm urta Vulga arahьndaqь boronqo hьv julьn tikşerde. Usme, Ypere həm başqa hьvdar bujьnda bik kyp boronqo pametniktər, qala urьndarь həm tərlə boronqo nəmələr tabьldь.

* Liningьrattaqь «Jrmitaz» myzejendə bьnan 3,700 jьl elek jadьlqan boronqo Mьsьr qul jadmahь tikşerelde. Bьl qul jadmala xəderge vaqьttaqь gejamitereja həm algibьr zadacalarьna bətənləjyk tejerlek oqşaqan 25 gejamitereja həm algibьr zadacalarь bar.

* Amirikala jaŋь tərlə haban eşləngən. Bьl habanqa tərən urьnьna ytker teşle 6 tygərək bьsqь qujьlqan. Bьl təgərməs bьsqьlar jerde hərəv menəngenə qalmajьnsa, ber julь tьrmap tupьraqtardьla jomosartьp baralar. Anьŋ əbtənə teştəre menən ylən tamьrdarьn həm kьrisa, sьsqan kevek igengə zarar kiterevselərdelə turap betərə.

* Amirikalaqь Furd zavutьnda un keşeutьrmalь pasazir ajьrapьlanь eşləngən. Bь ajьrapьlandьŋ esendə kyxnəhe, ьstalavajь həm citalnəhe bar. Şulajuq anьŋ əbtəndə radijo bujьnsa alьnqan xəbərdər menən gəzit sьqarьla.

* Bьrazilejələ (təşjaq Amirika) Manatirrat tiqən ber tav işelep 47 jortto başqan, 100gə jaqьn keşe hələk bulqan.

* Fьransьjala adьq xaqь kytərelvdə davam itə.

Ber jьl esendə it xaqь 14%, fьrnktar xaqь 66 pьrasintqa kytərelgən.

* Fьransьja xekymətə Gьvadilupa utьravьnda dəvьldan ďьjanlanqan xalqqa jardam birergə 8,5 miljun hum aqsa jebərde.

* Tərkejənen Anqara qalahь menən Istambul qalalarь arahьnda kygərsen puştalarь jərətəv eşe julqa halьndь. Bьl ike qala araqьn kygərsendər 6 səqət osalar.

ياڭى باشقۇرت ئەلىپباھى

A a	B в	C c	D d	E e	Ə ə	F f	G g	Ç ç
Q q	H h	I i	J j	K k	L l	M m	N n	Ŋ ŋ
O o	Ɵ ɵ	P p	Q q	R r	S s	Ş ş	T t	U u
Ь ь	X x	Đ đ	Y y	Z z	Ƶ ƶ	Ь ь	Ьj ьj	V v

ƏFƏ KINALARЬNDA

Qьdьl "Jondoď" KINAHЬNDA

SЬJAHЬSTAR 6s. 8s. həm 10 s.

kassa 4s. 30 min. tən asьq

2—7 yktəber

1870—80 nse jьldar osoronan TARIXI dьrama. 10 bylektə.

Harajhəm Keripest

Крепость

Anunьs: Vьip aşa kyper.

2-DƏVLƏT KINAHЬ „GURЬN"

SЬJANЬSTAR 5 səqət 30 minutan başlana

kassa səqət 4 tən asьq.

5-6 həm 7 yktəberdərdə. AMIRIKA KARTINAHЬ 7bylektə

MINE KYRHƏTEGED

Baş ryldə DUGLAS-MAK-LIN.

Anunьs „QADAQTAR" Talьstoj kitabьnan.

3-DƏVLƏT KINAHЬ „IďEL"

SЬJANЬSTAR ..s. 30m. 8s. 9s. 30m.

kassa 4 s.30min. tən asьq.

Ber sьjanьsta 2 kartina

1) Tamilla (6 bylemdə)

2) Ix almaqaj qajďa təgərəjheŋ

Anunьs: ...

«هابان» ژورنالىنىڭ 9(35)
نسى نومىرى باسىلىپ سىقتى.
باشقۇرتۇستاندىڭ يللىق
پادپىسچىكتارىنا گەزيتىنىدىڭ ئۆشۆ
نومىرى مىنەن برگە يىبەرىلە.

قازانداعى برىنسى موزىكا شيركەتى
ئى. بالاۋينىف، ئا. شيشكين
كامپانياھى.
г. Казань, Б.-Проломная № 9.

تىلەگەنسە
هايلاپ ھەم
ئالىرعا
مۆمكين،
ئايىروسا
ياقشى اتلى گارموندار (تاتار،
ئورىس، ئازنيە گارمونداری ئيتاليانكالار
ھەم ئيكى رەتلى گارموندار)،
گيتار، ماندالينا، بالالايكالار، تولى
ئورىس ئاركيستىرى، پيئانير باراباندارى
ھەم توربالار ھاتا.
ھاقتارى ئۆسھۆى، 10 تينلىك ماركا
يىبەرىپ، پرىسكوراند ئالدىرعىن.
8—10

رەسمىي بولىك.

باشقۇرتۇستان ئۇزەك باشقارماھى پرېزىدىيومىنىڭ قارارى.

ئۆفۆ قالاھى، 1928 ىيل، 10 سينتەبر.

باشقۇرت تلن بۆيۆمعا ئاتقارو ئۇزەك كەميسىيەھىنىڭ «سەويت ئاپپاراتىن يرلەشتىرو» تورااھىنداعى دالاتى بويىنسا.

باشقۇرت تلن بۆيۆمعا ئاتقارو باشقۇرتۇستان ئۇزەك كەميسىيەھىنىڭ باشقۇرت تلن ئۆس يىللىق پلان بويىنسا بۆيۆمعا ئاتقارو مەسئەلەھىنە باشقۇرتۇستان حۆكومەتىنىڭ بيرگەن ديريكتيفىن ئاتقارو ئىشتەرى توراھىندا دالاتىن تكلاعاس، باشقۇرتۇستان ئۇزەك باشقارماھى ئۇزەك ھەم يرلى مۆئەسسەسەلەر، يىل پلانىن ئاتقارودا يەرلىك ئىرشلق كورەتمەگەندەر، مەعلوم ئاپپاراتىن، ئۇرت حەمەتكەرذەرنىڭ باشقۇرت تلن ئۆيرەنوذەرى بۆتۆنلەي بوش تيرلك، منا، يىل ئارالا مۆئەسسەسەلەرذەن باشقۇرتۇستانىڭ بۆتە يىرذەرى مىنەن يادشوذارى ئلعن ئورىسعا بۆرتولە ئيكە الكتى تابا.

باشقۇرت تلن تۆرمۆشقا ئاتقارو پلانىنىڭ ئاتقارلماوى ئاپپاراتىڭ يرلى حالققا ئوتىك ئەسە تلندە حەزمەت ئيتو بورستارن ئۆرمۆشقا قويوذى ئۆذ قدا موذا تيپ تابىپ، باشقۇرتۇستان ئۇزەك باشقارماھى قارار بىرە:

1) ئۇزەك، كانتون ھەم يرلى مۆئەسسەسەلەرذىڭ يەتەكسلەرن — ئۇذذەرن مەسئول ىتوب مۆئەسسەسەلەرذە باشقۇرت تان بۆيۆمعا قويو پلانىنىڭ بۆتە سارالارن ھيس تۆتقارھى ئوتكەرب ئاپپاراتى بۆتە تۆر ئىش قاعدذارن ھەم ئيشىب بيروذەرذى دەولەت تلدەرنىڭ ئيكىنىسىنەلە (ئورسالا، باشقۇرتسالا) بۆرۆترلك ئوكايلاشترو ئۆسۆن ترقا سارالار كورەرگە مەزبور ئيتەرگە.

2) ح. كاميسارلقتارىنا، ئۇزەك ھەم كانتون مۆئەسسەسەلەرنە، مۆئەسسەسەلەرذى باكى باشقۇرت ئەليفباھىندا كەرەك تيكلم يازو ماشينالارى مىنەن ھەم باشقۇرت تلندە حيساپ فورمالارى، ئش بۆرتو قوللانما ھەم ئەسبابتەرى مىنەن تەئمين ئيتيب نارمال ئشلەر ئۆسۆن نقلى شارتتار توذرعا تەكلىف ئيتەرگە.

3) قاعيدە ئيتيب، ئۇزەك مۆئەسسەسەلەرذىڭ، تۆب ئش قاعدذارى باشقۇرت تلندە بۆرۆتلگەن مۆئەسسەسەلەر مىنەن بوماھ بۆتە ھەبەرلەشوذەرذى، شولايوق ئەولە باشقۇرت تلندە قوذعاتلعان بۆتە ھەبەرلەشوذەر، يادشوذى، شولوق تلدە بۆرۆتو ئيش تابب ھاناعا.

4) كانتون ئورگندارندا، شوشى مۆئەسسەسەلەرذە تۆب ئش بۆرۆتو باشقۇرت تلندە بوارعا تيشلى: مەعاريف، بر، ئيذارا شۆعبەلەرندە، ئۆبۆشترو بولگندە، كانتون باشقارمالارنىڭ سيكريتاريانندا، مەحكەمە (سوت) لەرذە، عەذلييە ئورگندارندا ھەم زاگس تارذا؛ لەكين شول شارت مىنەن: حالقنىڭ كوبسلگى، ئورت بولعان تۆبەكتەر، ئورت تلندە گى ماتبربالدار ھەم قوللانمالار مىنەن تەئمين ئيتلگەن بولعىندار.

5) باشقۇرت تان بۆيۆمعا ئاتقارو ئۇزەك كەميسىيەھندە ھەم كانتون باشقارمالارنا مالييە ئورگندارى مىنەن ئاكلاشب، حالقى ئاھى باشقۇرت ھەم تاتار، بولب باشقۇرت ھەم تاتار تلن بلگەن ئشسلار مىنەن تەئمين ئيتلگەن ۋولستارذا ماليية شۆعبەلەرنىڭ دەئش بۆرۆتوون حالقنىڭ ئەسە تلندە كوسترودى نابشررعا.

6) باشقۇرتۇستان حالق حرزالعى ئۇزەك سەويتندە، ئيكى ئايلق مۆلدەت ئسندە، ئەسە ئەذرلەو بريدپرياتيەلەرندە مىنان موكدا ناتسيانال (يرلى ميللەت) ئشسلەرن ئۆلقترو پلانن تۆذوب نابشرودى يۆكمەترگە.

7) باشقۇرت تلن بۆيۆمعا ئاتقارو ئۇزەك كەميسىيەھندە مۆئەسسەسەلەرذەگى ئورت ميللەتتەن بولعان حەمەتكەرذەرذىڭ باشقۇرت تلن ئۆيرەنوذەرندە قاماساولاعان سەبەبتەرذى ئيكشرب، يىل سەبەبتەرذى بۆترو سارالارن كوررگە تەكليف ئيتەرگە.

8) باشقۇرت تلندە ئۆيرەنوگە پيداگوگيە ياعنان يەتەكسلكتى باشقۇرتۇستان مەعاريف ح. كاميسارلقنا يۆكلەتب، مۆئەسسەسەلەرگە ئۆذ ئاپپاراتلارنداعى ئورت حەمەتكەرذەرنە باشقۇرت تلن ئۆيرەتو ئۆسۆن ئۆذ بوذذيتەرندەن مۆمكين بولعان كەرەكلى سومانى ئايرب، يىل ئشكە بۆتە يارذامنى كورەترگە تەكليف ئيتەرگە.

9) باشقۇرتۇستان مەعاريف ح. كاميسارلقى مۆئەسسەسەلەرذەگى بۆتە ئۆيرەتو كورستارن بو ئيذارا ھەم يەتەكسلكتە برلەشترب، ئيشلى ئورگندار ئارقىرى يىل كورستار ئۆسۆن ديالار ئالرعا تيشلى.

10) باشقۇرت تان بۆيۆمعا ئاتقارو ئۇزەك كەميسىيەھى مىنەن باكى باشقۇرت ئەليفباھى كەميتەتنىڭ دەولەت مۆئەسسەسەلەرندە ئش يۆرذۆذە باكى ئەليفبانى ئاتقارو ئشتەرن تيذ ئاملعا ئاشترررگە تەكليف ئيتەرگە.

يىل بۆملەلە ئۇزەك كەميسىيە — دەولەت مۆئەسسەسەلەرنىڭ ئشتەرن ئيكشرب، بارلاب قاراعاندا، ئۇذنىڭ تيكشرو پراگراممنا ئينلب، يىل مۆئەسسەسەلەرذە باكى ئەليفباعا كوسو سارالارنىڭ ئاتقارلو مەسئەلەلەرندە (حەمەتكەرذەرنىڭ حەذرلگى، ئاپپاراتنىڭ تيحنيكە ياعنان قولايلاشووى، باكى ئەليفبالى يازو ماشينالارى ھەم باشقا كەرەكلى ماتبربالدار مىنەن تەئمين ئيتلووى، حۆكومەتنىڭ باكى ئەليفبا توراھنداعى 1928 يىل 7 ماى ديكريتنىڭ ئاتقارلووى ھەم باشقا شوندای مەسئەلەلەر، مەسەلەن ۋيۆسكە، ئشتاپ، بلانكالارعا باكى ئەليفبالا يازذار كرتلو ھەم باكى ئەليفبالا دۆيم يازو يۆرۆتلو كوەكتەرگە) ديققەت ئيتەرگە تيش.

باشقۇرت تان تۆرمۆشقا ئاتقارو ئۇزەك كەميسيەھى مىنەن باكى باشقۇرت ئەليفباھى ئۇزەك كەميتەتنە ئورندارذا ئۇذذ-ئرذنىڭ بولكتەرندەلە ئۆذ ئشتەرندە شوندای ئامنە ئالب بارعا تەكليف ئيتلە.

باشقۇرتۇستان ئۇزەك باشقارماھىنىڭ ۋاقتلى رەئيسى كلوييف.

باشقۇرتۇستان ئۇزەك باشقارماھىنىڭ ۋاقتلى سيكريتارى سيسوييف.

بلدرۇذەر

نادانلقنى بۆتۆرو يەمعيەتىنەن تاميرف. ياذوسنلارذان: د. يولتى، م. عەفورى، ئى. ناسبرى، س. قوداش، ع. عومەر، س. ئاگيش، باتر وەليدەمەر، ئيبراھيمف، مەسئەلە مۆھيم ھەم ئاشنس بولعانلقتان ئيبتەشتەرذنىڭ مەلندە كيلوذەرى مۆرالا.

— ئۆفۆ قالا سەويتندە توبەندەگى كورسلارعا رازۋيرسكالار بار:

1) ۋوزدارعا ئەذرلەو كورسلا — 3 ئورن، بلارذك 2 ھى باشقۇرتتار، ھى تاتارذار ئۆسۆن بولب، ئيكى ئورنعا ئشسى ھەم باتراكتار، 1 ئورنعا كرەتيەن ھەم حەمەتكەرذەر ئالنا. ئيتەرگە تلەوسلەرذك يەشتەرى 17 ھەم 25 يەش ئاراھندا بولب 8 — 9 يللق مەكتەپ پراگرامى دەومەلندە بلمەرى بولو كەرەك. II نسى باتقس مەكتەپ تەوسلارى ئاراھنان تلەوسلەر بولعالا ئالرذا عاريزا بيرە ئاللار.

2) زيملەمير ھەم ئورمان ئشسلەرى كورسنا 4 ئورن، بلارذك 2 ھى باشقۇرتتار ئۆسۆن، 2 ھى تاتارذار ئۆسۆن بولب، ئۆسەۆمنە ئشسى ھەم باتراكتار، 1 منە حەمەتكەرذەر ئالنا. ئيتو ئۆسۆن — يەش 17 نەن توبەن بولماو، بلم 6 يللق مەكتەپ پراگرامى دەومەلندە بولو، يەمعيەت ئشندەن ئەزربەلى بولو كەرەك. ئوتوسلاريەكى باكى عنامەكتەب بۆتۆرگەندەرذەن عاريزالار ئالنا.

3) كەنسەلەريە كورسنا 3 ئورن، بلارذك 2 ھى باشقۇرتتار ئۆسۆن، برەۋ تاتارذار ئۆسۆن، بولب، ئيكەومنە ئشسى ھەم باتراكتار، برۆھنە حەمەتكەرذەر ئالنا. ئيتو شارتتارى زيملەمير ھەم لىساۋوتتار كورسنداقى مىنەن بر.

عاريزالارقالا سەويتى سيكريتارى ئيبتەش زاريبف ئاراھنان 10 نسى ئوكتەبرگە تيكلم قابول ئيتلەلەر.

ئۆفۆ قالا سەويتى.

ۋ. ل. ك. ب. (ب) نڭ قالا كەميتەتى كيسكى سەويت پارتيبا مەكتەبتەرنىڭ برنسى زەنەتيبەلەرى 8 نسى ئوكتەبر كيس سەعەت 6 لا باشلانا. لينين يۆرتى ئۆرگەنەندەگى مەكتەبكە قابول ئيتلگەندەر لينين يۆرتنا قالعان ئيبتەشتەر كورمەتلگەن ۋاقتقا ئۆلكە سەويت پارتيبا مەكتەبنە كيلرگە تيبشتەر. ئۆشۆ يىللك 5 نسى ئوكتەبر سەعەت 11 ذە باشسلك بيناھندا ۋ. ل. ك. ب. (ب) ئۆلكە كانترول كەميسيەھىنىڭ پلينومى ئاسلا.

كۆن تەرتيبندە:

ۋالوبا بيورامى توراھندا داكلات. منذا، پرايزۋودستۋا، سەويت بەچەيكە سيكريتارذارى، ئۆلكەھەم ئستينەگەزيتتەرنىڭ، رابسيلكورذار توگەرەكتەرنىڭ، يگل كاۋاليريبا وەكيللەرى ساقرلا.

ۋ. ك. ب. (ب) نڭ قالا كەميتەتى.

ۋ. ل. ك. س. م دك قالا كەميتەتى تارافنان توبەندەگى ئيبتەشتەر كاماسامولعا ئالنلار: 1) دەولەتى گاتوم، 2) ئيسانولى عەنى، 3) كوزين بامان، 4) كوستاس داۋيد، 5) شاكيرف ئەحمەت، 6) گوسنۋا ۋيرا، 7) ئانيبۋا ئانا، 8) ماروزۋا ئانتانينا، 9) ئالينوۋا، ت. 10) مانيس، ر. 11) شاب مارذانى، ح. بلارذك يارافنى ئشتەرى بولعان، بلگەن كشلەرذك قالا كاماسامول كەميتەتنە حەبەر ئيتوذەرى مۆرالا.

كاماسامول قالا كەميتەتى.

— «باشقۇرتۇستان» ريداكسياھى ھەم «نادانلقنى بۆتۆر» يەمعيەتى توبەندە ئامبليەلەرى كورمەتلگەن ئيبتەشتەرذى، 7 نسى ئوكتەبر يەكشەمبى كۆن كۆندۆذ سەعەت 11 ذە «باشقۇرتۇستان» ئيذاراھنا كەكشمەگە ساقرا: پارتيانك ئۆلكە كەميتەتنەن ع. ئالناى. ئيلياسى. قاتنقذار بولگندەن سەحەرتدينۋا كاماسامول ئۆلكە كەميتەتنەن ياقايف.

مەسئول ريداكتر: ت. كەليمولليىن.

Ответ. редактор: Т. КАЛИМУЛЛИН.

يوعالتقاندار.

ئەحمەتوف ع. يلابر مەعاريف ئشسلەرى سايوزننان بيرلگەن 11843 ھانلى ئاعزالى بيليتن.

ئابساليكف د. ۋ. 4199 نسى ھانلى سايوز بيليتن.

بايمولنف سۆلەيمان. ئۆمەس ۋوابلاشقارماھنان بيرلگەن لچنى كنيژكامن، نومىرن بلمەى.

حۆقوقلى بولعيذ كيلە.

* مين زاميان-قاناى كانتونى، گيليەو ۋولسى، سورامان ئاولنىڭ سەعبدوللا حەبيبوللين 1928 نسى يىلنك سينتەبر ئاينان باشلاپ موللالقمى تاشلاعانمدى بلدرەم.

* مين ئستەرلى كانتونى، ئاذناى ۋولسى ئسماق ئاولنىڭ زاريف حۆبتدينف 1928 نسى يىلنك ماى ئاينان باشلاپ مەزينلگمدى تاشلاعانمدى بلدرەم.

* مين ئستەرلى كانتونى، ئاذناى ۋولسى، قاناقاى ئاولنىڭ نەبيئوللا عەبدلمەزيزنى 28 نسى يىلنك ماى ئاينان بيرلى مەزينلگمدى تاشلاعانمدى بلدرەم.

* مين ئستەرلى كانتونى، ئاذناى ۋولسى، ئورمان بيشقاذاق ئاولنىڭ عەزيزنى حەبەر 28 نسى يىلنك 1 نسى ئاوعستان باشلاپ مەزينلگمدى تاشلاعانمدى بلدرەم.

* مين ئستەرلى كانتونى، بوراناو ۋولسى، ئەحمەر ئاولنىڭ برنسى محەللە ئيمامى زاريف وەليدى 28 نسى يىلنك برنسى سينتەبرذەن باشلاپ موللالعمنى تاشلاعانمدى بلدرەم.

* مين ئستەرلى كانتونى، تاشقاذار ۋولسى قوناقباى ئاولنىڭ حافز ئيسكەندەرنى ئۆشۆ يىلنك برنسى ئيۆننەن باشلاپ مەزينلگمدى تاشلاعانمدى بلدرەم.

ساودا تركەوى ئيعلاندارى.

** باشقۇرتۇستان ساوذا حالق كاميسارلقى تارافنان 1928 نسى يىل 25 نسى سينتەبرذە، ساوذا تركەوى توراھنداعى 1927 نسى يىل 31 نسى ئاوعست پالازينبياھنا ھەم س. س. س. ر ساوذا ريبستىرنىڭ III نسى بولگى بۆرۆتو قاعيدەلەرنە بينائەن پايدارعا بولنمەگەن ئوستافلى كاپيتاللى بوربدپچسكى لينسوذار ريبستىرنا س. س. س. ر ساوذا ريبستىرنىڭ III نسى بولگى بويىنسا № 12 (ئون ئيكنسى) ئيتلب «زينوۋيف بيالا زاوونى» ئيشمى مىنەن دەولەت سەناعەت تريستى كرتلدى.

ئشى: بيالا ناوار ئەذرلەو.

ئورۇنى: بۆرۆ كانتوننذا زينوۋييف پاسيولكامى.

باشقۇرتۇستان ساوذا حالق كاميسارى كوشناروف.

دۆيم كەنسەلەريە مۆديرى ئۆسۆن سينەكوف.

** باشقۇرتۇستان ساوذا حالق كاميسارلقى تارافنان 1928 نسى يىل 25 نسى سينتەبرذە ساوذا تركەوى توراھنداعى 1927 يىل 31 ئاوعست پالازينبياھنا ھەم س. س. س. ر ساوذا ريبستىرنىڭ III نسى بولگى بۆرۆتو قاعيدەلەرنە بينائەن پايدارعا بولنمەگەن ئوستافلى كاپيتاللى بوربدپچسكى لينسوذار ريبستىرنا س. س. س. ر ساوذا ريبستىرنىڭ III نسى بولگى بويىنسا № 9 (توعزنسى) ئيتلب «نيژنى ترويسكى سوكنا فابريكى» ئيشمى مىنەن دەولەت سەناعەت تريستى كرتلدى.

ئشى: سوكنا تاوارذار ئشلەو.

ئورۇنى: بەلەبەى كانتوننذا نيژنى ترويسكى پاسيولكامى.

باشقۇرتۇستان ساوذا حالق كاميسارى كوشناروف.

دۆيم كەنسەلەريە مۆديرى ئۆسۆن سينەكوف.

** باشقۇرتۇستان ساوذا حالق كاميسارلقى تارافنان 1928 نسى يىل 25 نسى سينتەبرذە ساوذا تركەوى توراھنداعى 1927 نسى يىل 31 ئاوعست پالازينبياھنا ھەم س. س. س. ر ساوذا ريبستىرنىڭ III نسى بولگى بۆرۆتو قاعيدەلەرنە بينائەن پايدارعا بولنمەگەن ئوستافلى كاپيتاللى بوربدپچسكى لينسوذار ريبستىرنا س. س. س. ر ساوذا ريبستىرنىڭ III نسى بولگى بويىنسا № 11 (ئون برنسى) ئيتلب «كراسنائوسولسكى بيالا زاوونى» ئيشمى مىنەن دەولەت سەناعەت تريستى كرتلدى.

ئشى: بيالا ناوار ئشلەو، ئورۇنى: ئستەرلتاماق كانتوننذا كراسنائوسولسكى ئاولى.

باشقۇرتۇستان ساوذا حالق كاميسارى كوشناروف.

دۆيم كەنسەلەريە مۆديرى ئۆسۆن سينەكوف.

ئاول حوژالىعى نالوگى يىيو تەگگەلندە.

نالوك هالوداعى يتشهذلكتەر ئاشىعس ئرەوشتە تۇذەتىلرگە تنيش.

تۇرنەك بولرلق گراژدان.

مەسعوت كانتونى توبەن قيعى ئاولىنك ئورتا حەللى كرەشتيەن زەينوللا سافين ،بێيل ئاول حوژالىمى نالوگى قاعىنن ئالعاس، ئارك دەوڵت ئێدبلەنگەنمى ،بولوون ئيـ كشنوەلە ئسنندا 35 هوم ئوشەرگە تنيش بولهالا، 10 هوم 53 تيێنكنە يادئلوون كورب ،بێنى ۋولس نالوك كەميسياەلنە بلدرب ئۇذەتنترە هم نالوكنك برنسى سروكتا تنيش ئۆلوشن شونيدرق تولەى.

«باوسى»

باتراكتان تۇرنەك ئالىعز

ئارعاياش كانتونى قارا بولاق ۋولىسى قاذانماى ئاولىنك باتراك رەحيمەن حەسەنف 3 ـ 4 ،بل بـايدا ئشلەب مال تـابب شوڭا ،بێيل مـال ئالب ئۆذئ ئـاشاى سەسكەيقى، ئۆدلە ئۆشكەن 33 هوم ئاول حوژالىمى نالوگى 1 نسى سبننەبرگە قالدرماى ،تونترب تولەب بۆتۆرذى.

قاذاقيابى.

گى ئارشتار شتنب بۆتنى، حالى يـاعمر تو. قراماعا بۆيندايندىلا سرتنر تيب قورقىشب ئۆرا، حالى بنعا قارەاى ئاول حوژالىعى نالوگىنك 1 نسى سروكتا تنيشلىەن هم ئۆراوق ئسسر. دالارن تولەب بۆتۆرۆب بارا.

باماوى ئيدريسى.

كۆن يامعرلى ،بولو نالوگىن واقتىدا تولەوگە قاماساولان.

هابر ۋولسىندا كۆندەر يامعرلى ،بولب ئيكن يێيو هم هاتو موگلاب، حالق تنيشلى واقتىدا ئاساهف قالب ـ نالوگى تنيشلى سروگلدا ،تونترب تولەوگە قاماساولانى. قاملدا كۆيى ئالو بولها ـ ،بل حەل بولماسا ئيێى. حالى كاتتراكلاشب قـاملدا كۆيى هـاتوعا قىلدا.

سبراى

كوبەلەك تيلەو ۋولسىندا.

كوبەلەك تيلەو ۋولسباشقارماعى رەئيسى توكەبايى منەن ماليە بولنكى مۆديرى بيك.

مينى‌نك تەژربەەلكى ئارقاسىدا ،بێيل بىذە ئورتا حەللى كرەشتيەنلەرگە نالوك 200% لاب ئارتتروذار، حاتتا قايەن بر شونداى حوژالقتارعا ئينلبۆيدوالناى نالوك هـالوذار كوب بولهان، ،بل حەل كرەشتيەن ئارامىدا ذور ريژامنلق تۇذرعابنى. حەذر ۋولس نالوك كەميسيەسى يالوذار منەن كوملب ئالارذئ قاراب تنيشهلى ئارتق هالنعان نالوكتارذئ كەمتب ياتا، كرەشتيەنەر بنعا هم توكەبايى منەن بيك. بيانى‌نك ۋولس ئشتنەن ئـالنىودارلىدا بيك شاتلانالار.

«ميشەك».

بنذە نالوك ئارتترب هالنعانلقى ،ئۆشۆ ماندار ئاتق كورمتە ئـالا: ۋولس نالـوك كەميسيەسى رەسول ئاولنداعى ئالايارعا هالنعان 562 هوم نالوكتك 289 هومن. قاذاققۆل ئاولنك نايب عبادولاينگە هالنعان 438 هومدك 185 هومن. ئازامات ئاسايفقاهالنعان 500 هومدان 300 هومن كەمتتنى. شول ئرەوشتە بـاشقا لارعالا ئارتق كوب ئيتب هالنعان نالوكتار كەمتتە بارا.

«حەبەرسى»

حەبەرسىلەر كۆندەلىگنەن.

مەستكە ير بيرگەندەر.

مال تولە، دوقتر يارذامى يوق.

يارذام كەميتەتى يوعالدى.

ئستراحاواي تولەتو ئشندە تەرتيبهذلكتەر.

يامعر تيگەنى سرئتە.

يەشتەر، ئاۋىياتسىيا مەكتەبنە ئيندئگذ!

ئاولدارذا قورعاوسىلق تشتەرئ.

بنذە ئاسۆ ـ ئاۋىياحيم تشذ هولىەن بارا.

هارق تيرتوهى يابنعان بورى بالالارى.

ئۆرلۆ يولدار منەن سەويت مەكتەبترنە ئينوسى سيت ئيليمينبالالارنان مەكتەبتەرذى تاذارتو يولندا قرقا سارا لار كورئلەن.

پاميشيك بالالارئ سەويت مەكتەبنندە.

هوعش ئشنە تۇيرەنەبذ.

يوعارئعا تۇورمەلەب

بنداذار كوپتر ئەلا.

كولاك بالدارلىنا ئۆرن بيرلمەهن

روحانى كولاك بالالارئ ئستپيدى‌نى منەن تۇقىدار.

باشقۇرتۇستان كالحوزدارندا.

«تۇرنەك ئەرتيلەنك ئشذ ئالعا بارا».

بۆريەن قپساق ۋولسىندا كالحوزدار.

بىلار كالحوزمل كولاكحوزمل؟

ير داول تارقاهندا تارش سەسە ئالماى قالدى.

باشقۇرتۇستان ئاولدارندا مەدەنى ئاندار

ئوقوسىلار حوژالققا ئۆرنەك كورەتئلەر.

راديوپوئ يۆذاقلاب قويذا.

راديو تنگلايذ.

كوب باثوعا كوسەيذ.

Ɵfə xəbərɗəre

كامينتيرنڭ VI كونگريسڭ قارارلارن ئۈيرەنەيكا!

كاموونيستار ئينتەرناتسياناليڭ پراگراممنڭ نيگزدەرڭ.

كامينتيرن پراگراممندا

كامينتيرنڭ VI نسڭ كونگريسڭ كرەشتيەنلەر هەم كالونيا مەسئەلەلەرنە ئايروسا ئەهمييەت بيرپ قارانڭ.

ئالگكڭ كاپيتال ئيلەرندەگڭ كرەشتيەنلەر مەسئەلەسندە، ئيە، بوهارين، بيل ئيلەرندەگڭ كامپارتيالارڭ كرەشتيەنلەر ئاراسندا ئيشلەرن كوسەيتو كرەكلگن ئەيتيپ ئوتتڭ. رومانيا، توشلوك ئسلاويا، بولعاريا، پولشە هەم باشقا ئيلەرندەگڭ كرەشتيەن قودەلشارڭ كامپارتيالار بوعونتو-ەنڭان باشقا بارالار تيپ ئەيترلك حەللەر. هالبوكڭ بيل ئيلەرندە بورژوازيا ئايروسا ترشلق منەن ئشلەي. بيل حەل گيرمانيا هەم فرانسيالاعڭ هايلاودارزا بيك نڭ نەئيتيو ياهانڭ. ئالاردا كرەشتيەنلەر ئوز تاوشتارن بورژوازيا پارتيالارڭ وەكيللەرنە بيرەلەر. كرەشتيەنلەر ئينتەرناتسيانالنڭ ئويوشترو باعنان كاپيتال ئيلەرندەگڭ كرەشتيەنلەردڭ ئوز ئسلنە ئالويڭ بيك يۆمشاق.

VI نسڭ كونگريس تارافندان قابول ئيتلگەن كامينتيرن پراگراممندا كرەشتيەنلەر مەسئەلەسندە بيلاي ئيتيلە:

«كرەشتيەنلەرگە نيسبەتەن، كامموـ

...

كرەشتيەنلەر مەسئەلەسڭ.

...

ساتسيال - ديماكراتيانڭ حيانتڭ هەم ئوعا قارشڭ كورەش مەسئەلەسڭ.

پراليتارياتنڭ بورژوازيا منەن بولعان بونسڭ قانڭ بەرلشڭ دۆنيانڭ ئيك ئور ئيلندە ئشسلەر سينفنڭ ئنگووڭ منەن بوتتڭ. پراليتاريات ديكتاتوراعڭ بلو شارتنڭ ئالتنڭ ئان بر ئولوشوندە (س-س-س-رڭا) ئنعتڭ.

لينين ئەر واقتتا، هايات، ئور هەم تەرەن كريزيس، يامتلودارعا قاراماسا، كاپيتاليزم ئوزئولشو هوعشەن بوتمەيەسەك، تيپ ئويرەتيپ كيلدڭ.

...

كالونيالار مەسئەلەسڭ.

كالونيا مەسئەلەسندە بيك كوپ ياكڭ هەم تافسيللڭراق قارارلار سنعاروعا موكينلك بيردڭ. كونگريستا باهالعان داكلاتتار هەم فيكر ئالشودار واقتندا، ئالدنعڭ ئيلەرندەگڭ

...

ئيكنسڭ ئيندوستريە زايمڭ نيسك تارالا

كانتوندار زادانياڭ نيسك ئوتەيدەر.

بيلاير كانتوني، برنسڭ ئوكتەبرگە تيـ كام 171 مڭ، 400 هومالق تاراتيپ بيرلگەن زادانيانڭ 68،46% تن ئوتدڭ.

بورڭ كانتوندا 245 مڭ 367 هومالق زايوم تارالعان. بيل زادانيانڭ 61% تن مڭا بولا.

بەلەبەي كانتوندا 206 مڭ 935 هو-...

— مەعاريف ئشسلەرڭ سايوزندا 78 مڭ 710 هوم تارالپ، زادانيا 108% ئيتيپ ئوتەلگەن.

— ميد ساننروت سايوزڭ زادانيانڭ 107،8% ئيتيپ ئوتەلگەن.

— ئۆفۆ باش پيد تيحنيكوم حلـ مەتكەرلەرڭ 3320 هومالق زايومعا ياخلاپ بيرلگەن زادانيانڭ 100% منەن ئوتەدڭلەر.

— ئاعاس ئشلەوسڭلەر سايوزڭ 45 مڭ 355 هومالق تاراتيپ زادانيانڭ ...

...

پرافسايوزلاردا زايم نيسك تارالا؟

...

430 هوملا زايمڭ ئالدلار

...

ئەسەتلەر

بۆيۆمعا ئاشرو ئشڭ هولپەڭ بارا.

> ئوزەك ئاپپاراتتاردا ئەسە تلڭ بۆيۆمعا ئاشرو پلانڭ يۆمشاق ئوتەلە. - كانتوندارداعا ئشتەر ماقتارلق توگل. - بيل يولدا قرقو پراكتيك سارالار كوررگە كەرەك.

بيل مەسئەلە تورامندا بيك كوپ هۆيـ لەشەيڭ. پارتيا، حۆكومەت هەم پرافسايوزدار منڭلعڭ بويسا هاناپ بوتۆرگيڭ قارارلار سنعاراين، ئوزلۆكڭ قوللانمالار بيرەيڭ، قتقاهڭ ئاپپاراتتارڭ بيرلەشترو هەم ئيكڭ تلدە ...

3 بيل ئسندە بوتەملە ئيكڭ تلدە ئش بۆرۆتوڭ تەئمين ئيتوگە موكينلك بولاسڭ. بيل 50 ئۆلكە ئورگندارڭ، ئوزەڭرنڭ فورۆلنشارڭ منەن كوندەلك ئشندە ئيكرەكلە ئشسەن يالپنعا ياقن ئورعان 22 ئورگندا ...

ئاپپاراتتاردڭ ئوزندە، باشقورت هەم تاتار ئشسلەرڭ بولعان ئورندا ئەسە تلن ئورەنشقا قويو ئشندە، ئيكڭ تلدە ئش قوللانماس، ئانڭ ئيكڭ تلڭ بلەگەن ئشسلەرگە بارپ، عين باشقورت تلندە ياذارعا تيش تيپ، نيسك قويا ئالامڭ؟

...

جەبەرسىلەر!

ПРОЛЕТАРИИ ВСЕХ СТРАН, СОЕДИНЯЙТЕСЬ!

بۇتۇن دۇنيا پرولەتارلارى، بىرلەشكىلە!

9 نچى يىل ساعى

باشقورتوستان

BAS,QORTOSTAN

ۋ. ك. پ. (ب) نڭ باشقورتوستان ئۆلكە كەميتەتى ھەم باشقورتوستان ئۈزەك باشقارما كەميتەتى گەزيتى.

Орган Башобкома В.К.П.(б) и Ц.И.К'а А.Б.С.С.Р.

ئيدارا ھەم كانتورانڭ ئەدرىسى: Уфа, Зенцова. № 26. — — — تيليفون № 2-83

گەزيت ئادانا ئۆس تابقر سنعا.
برسلەب حاقى ھەر بلەردە 5 تين. ۋ.س.ف.س.ر. ئاتى بۆنە پوشتا-تيلەگراف كانتورا ھەم بولكەد ردە يازيلىپ قابول ئيتالە.

ئيعلان حاقتارى.
پيتيت بوللا ئاذاقى بيتتە 30 تين، برنسى ھەم ئۆرتا بيتتەردە 60 تين، سيت قالا ئيعلانلارى 100% ئارتىق.

گەزيتكە يازلۇ حاقتارى.
بر ئايعا ... 50 تين
3 ئايعا ... 85 .
يارىم يىلعا ... 1 سوم 60 .
بر يىلعا ... 3 سوم 40 .

№ 116 Пятница -5 Октябрь 1928 г. يۇما 5 - ئوكتەبر №116

كۈسلۈ دۇشمانعا قارشى قاتى ھۇژۇمگە

ئىگرالىق، ناذانلىق، ئيشركلك، بسراقلىق، ھەم يالقاۋلىققا قارشى ئاياۋھىز ھوعشقا. بيوراكراتيزم ھەم تۇرمۇش سيقاندارىنا قارشى قاتى كۇرەشكە!

مەدەنى سەفەر (پاحوت) ئايقانلى ئير. كالينين مۇرەژەعەتى.

ئاۋىل ھەم قالا ئشسەنلەرى، ئشسى ھەم كرەستيەن قاتىن - قىزدارى، ۋبۇتۇن ناذانلىق يەمعيەتى ئاعزالارى، ئوقتوسىلار ھەم ئوقتوسىلار.

لينين يەشەرى ھەم «بۇتۇن ناذانلىق يەمعيەتى ئاعزالارىنىڭ بۇيۇك مەدەنى سەفەرى (پاحوتى) باشلاندى. بۇ ئىر مكتەب مالالان كامسامولدار ھەم ئوتار مكتەب مالالان قالا ھەم ئاۋىلدىڭ مەدەنى كۇاستەرى بىلەندىك مەدەنى ئوقتالقىبىڭ يولىندا كورەش باشلانىلار. ئاگىرالىق، ناذانلىق، ئيشركلىك، بسراقلىق ھەم يالقاۋلىققا قارشى تۇرمىيىف ھوعىش باشلاندى، بيوراكراتيزم ھەم بىلدىك يازى

دىرقتەلەن ئالىقتىرعا تىلىش، مەكتەبلەك كۇڭلەك كەرەكنەرىن ئاسلاتى ھەم ئاۋىل ئيحتى ياۋداردى ئۆنەۋگە بۇنە يەمعيەت ھەم سەۋيت ئۆرگانلارىن ئولقترقىڭ!

يىل ئۆمە ئۆسۈرۆنى ئۆذەرسە مەكتەب، ئونەر بۇرتتارى تۇذۋاھىن!

ياكى مەكتەبتەر ھالعلن، مەكتەب بۇرتتارن تۇذەتىكلى!

مەكتەبتەردى ئوقتو نەمەلەرى، ياعنۇ

...

ۋبۇتۇن ناذانلىق يەمعيەتىنىڭ پرسيدەتنى م. ئى. كالينين.

ئيمپيرياليستار ياڭى ھوعشتارعا ئەذرلەنەلەر.

پولشە ھەم رومانيا ئيمپيرياليستار س س ر گە قارشى برلەشەلەر.

ئانگلييە ئيراننىڭ فلوت ھالوۋنا ئيرك بيرمەي. - گريتسييە ئۆذ تلەگى ئوتەلگەندە مەۋيتكە قارشى بركە قوشلوعا ئرزا.

ئانگليا منەن فرانسيا ھوعشقا ئەذرلەنەلەر.

لوندون، «سەندەي ئۆاركس» گەزيتى: «ئانگليا منەن فرانسيا ئاراھىدا رەسمى بولماعالا ھاۋا فلوتى تۇراھىدا كيلشو ياھالعان ئيندى. بلار ئۆز ئارا ھوعشقا توگل، ئۆذەرن ھاقلاو ئۆسۆن گنەلە توگل، بەلكى برلەشب ئالتنتاعى مەملەكەتتەرگە ھۇژومگە ئەذرلەنەلەر، منىڭ ئانگليانىڭ تۇقراۋىعى مىندوسنانا ئيكلم يارب يەتەرلك ذور بومبا تاشوسىلار ھەم ھاۋالا ئۆتاشنان ئۆس تەۋلك ئۆسۆب بۆرلك يتكل ئايروپلاندار ياھانا باشلاۋى ئانق كورەتە» تيب ياذا.

فرانسيا ھاۋا پوشتاھن كۆسەيتە.

پاريژ ھاۋالا ئۆسو مينيستىرى پاريژ منەن بۆتە پايتەختەر ئاراھىدا ھاۋا پوشتامى بۆرتوۋى ئۆيۆشتورعا تلەب پاريژ-بيرلين -ۋارشاو ھاۋا يولى مەسكەۋگە ئيكلم موذارعا تلەگەن بلذرذى.

گريتسيە فايذالنب قالرعا ترىشا.

لوندون، گريتسيە باش مينيستىرى ۋينيزيلوس ئانگليا منەن فرانسيادان ئۆركيە بارذارىندا حەذر ئيتاليا قولىندا ئۆرب حالقى گريك بولعان ئۆتراۋذارذى گريتسيەگە بيرلوون مۆراعان. بنعا قارشى بالقان يارم ئۆتراۋندا فرانسيا-ئانگليا سەياسەتتە ياردام ئيتەرگە ھەم سەۋيتتەرگە قاشى بركە قوشلرعا موذ بيرگەن.

ئانگليا پيرسيەنڭ فلوت ھالوۋنا ئيرك بيرمەي.

لوندون، پيرسيە منەن ئيتاليا حۆكومەتى ئاراھىدا ئيتاليا زاوۋتارندا پيرسيە ئۆسۆن ھوعش فلوتى ھالو تۇراھىدا مۆيلەشو بارا ئيتى. ئانگليا بنعا پراتيست ئيتب مۆيلەشوذى بۆترتتى.

ساگلاشاتلدەر فاشيستار منەن برگە ھيشا ئالالار، ئيكى ورامدا ئيكى ديماناستراتسيا.

ۋيەنا، 7 نسى ئوكتەبرذە، ئاوستريانىڭ ۋينرنايشتات قالاھىدا فاشيستار ييك ذور ديماناستراتسيا ياھارعا ئەذرلەنەلەر. سانسيال ديماكراتتار بنعا قارشى ديماناستراتسيا ياھارعا بولعاس، حۆكومەت يارى ئيكى ديماناستراتسيا قارا قارشى بەرلشمەۋ. بر برمنە قاماۋلاو شارتى منەن گنە روحسەت بيرگەن. ئشسلەر فاشيستارعا بەيلەنب ئالارذى ئارارعا تلەھدلەرذە سانسيال ديماكرات پارتياھى حۆكومەتتىڭ شارتتنا ريزا بولعان.

كاممونيستار زاباستوفكا سعارتب، يالبنقى قوذعاتب فاشيست ديماناستراتسياھىنا ئيرك بيرمەسكە ئەذرلەنەلەر.

گيرمانيالا برانينوس ھالوعا قارشى كۇرەش

«گراف سيپپيلين» 34 سەعەت ئۆسۆب يۆرۆگەن.

بيرلين. گيرمانيالا ئۆسۆب دۆنيانى ئەيلەنب سعو ھەم تونياق «يۆذ ديكگەذى ئۆتتندە ئۆسۆب بۆرب تيكشرو ئۆسۆن ئيب ياكى ھالنعان «گراف سيپپيلين» ئيتەلى ھاۋا كەمەسىنىڭ ھنقاو ئۆسووى بولدى. بر ئاز گيرمانيا، گاللانديا، ئانگليا ھەم نيمس ديكگەذى ئۆتتندە 34 يارم سەعەت ئۆسۆب بۆرب كيرى فريدريحسگابين قالاھىنا كياب ئۆشكەن.

ھوعش كەمەھى ھالوعا قارشى تاۋش يذيو باشلاندى.

بيرلين. گيرمانيا حۆكومەتى ھەم مبللەت مەژلسى ياكى كۆسلۆ بر ھوعش كەمەھى ھالرعا بولعانى، كاممونيست پارتياھى بنعا پراتيست ئيتب «بل تورذلا حالقتڭ فيكرن مۆراذى نەكايى ئيتتى. لەكين بنلاي حالق فيكرن مۆراو ئۆسۆن «بل توردلا بۆتە ھايلاوسنلارذىڭ 10^{0} تان كەم توگللى (بۆنە ما-

...

پولشە منەن رومانيا سسرعا قارشى قۆراللانالار.

ۋيەنا 29 نسى سينتەبرذە پولشەنىڭ ھوعش مينيستىرى پيلسوتسكى رومانيانىڭ باش قالامى بوحاريستاكىلب رومانيانىڭ باش مينيستىرى سيتكى ئشتەر ھەم ھوعش مينيسترذارى منەن كەڭەشكەن. پيلسوتسكى رومانيا - پولشە سايوزنا گريتسيەنىڭ ئەلە قاتشترعا ترئشا ئيكەن.

...

پولشە منەن رومانيا مەركەز فرونت «بولب باشقا دەۋلەتتەر فلانكە پاذيتسيەرلەن ئۆتارعا تيشتەر.

رومانيا ھاۋا فلوتى منەن عەسكەرن شەبەتو مەنەكلەدە قالاي، ئاذاك ييك كوب ماتيريال زاپاسى‌لا بوارعا تيشلى» تيب ياذا.

سەۋيتتەر سايوزى ياڭىلقتارى.

تۆنياق كافكازداعى مانيۆرذا ئشسلەر باتاليونى.

تۆنياق كافكاز حەربى ئوكروگنداعى مانيۆرذارذا راستوف دون باتاليونى ...

... لەر باتاليونى ذاكوندارعا ئۆترتو واقتندان بر كورنش.

ئاۋل يەمەعەتسىھن ئۆتترۇسى نئ ئاتارعا.

برەنسكى. ئۆشيرپ ئاۋلندا يارلنلارذى كولاكتارعا قارشى ئويۆشترعان يەمەعەتسى ھەم ئاۋل سەۋيتى سيكريتارى ئيە، ۋاراپايفتى ئۆتركەن كولاك ئيودر كاپيلوف منەن ئانى بنعا قۆتۆرتقان ترافيم كاپيلوف ئاتارعا حۆكوم ئيتلدلەر.

كالچاك باترعان پاراحوت قۆت قارتلدى.

پيرم. كاما يلعاھنا كالچاك عەسكەرى باترعان «مارياتا» ئيگەن پاراحوت ييك ذور ترشاق ئارقاھىدا ھو ئوبنەن كوتەرلب سەارتلدى. پيرم زاوتندا ئوذەتلب كيلەھى بل بۆرى باشلار.

سەۋيت ئاپپاراتن تاذارتتا

...

س س س ر ئۆذەك باشقارماھن سيسسيەھى 1 نسى ديكەبرذە ئاسلا.

مەسكەۋ. س.س.س ر ئۆذەك باشقارماھىنىڭ 4 نسى سيسسيەھى 1 نسى ديكەبرذە ئيلا. كۆن تەرتيبندە س.س.س ر ذك 29-28- نسى يلعى بركەكەن دەۋلەت بودژيتى، 27-26- نسى يلعى بودژيتى ئانقارو تۇراھىدا ئيشەب بيرو، س.س.س ر ذە بر منەن فاين‌لانو ھەم بر ئۆذۆلشتىڭ ذوىم ئيكنذەرى، 29-28 نسى يلدا ھايلاۋذار ئۆنكەرو، س.س.س ر ذك ھەم سايوزذاى يۆمھۆريەتتەرذك بودژيت حۆقوقى ھەم ئۆزبەكستان حۆكومەتتىڭ داكلانى.

ئۆرالذا سيپاراتر ئشلەو ئارتا.

...

ئشسلەر پارتياعا ئيندە.

...

بۆيلعى ھايلاۋذارذا ئوذعانداعى ياڭلشلقتار قاباتلانماھن.

ھايلاۋذارذى ئوتكەرۋذە پارتيا ھەم پرافسايوز ئۆيۆشمالارى ئيگ ئاكتيف ئرەۋشتە قاتنشرعا تيشتەر.

سەۋيتتەرگە ھايلاو كامپانياھى ديكەبرذە باشلانب، 1929 نسى يلدك ئاپريلندە بۆتەرگە تيش.

سەۋيت ھايلاۋذارى ئيك كيك ماسساۋاى كامپانيا. ئاۋل شوعا كورە سەيەسى ...

ئالداعى ھايلاۋذارذا ئاۋلدارذا كولاك ئيليمينتتارتنك، قالالارذا كاپيتاليس ئۆركومەرنىڭ سەۋيتتەرگە، ھۆسوسان ئۆرتا حالقى كرەتتيەنلەرذى بومارلراق ئاتلاۋذا رلما تەتتبر ئيتو بولداعى كۆرەشتەرنىڭ ترتولا...

تيمير «يول ھەم «ھو ترانسپورت سايوزندا، كاپيراتيف ئۆرگەنلارذا، كامسامولدا ھەم قاتنقف ئويۆشمالارذا توشە.

ئەگەر بل بنعاھا ۋلاس ئۆرگانلارذك يالبن ئالدندا حيساب بيرولەرى تۇراھىدا ...

...

مەدەنى پاحوتقا ئەذرلەنگن.

ئەذبلعانلەر (مالاگرامتنذار) ئۆسۆن مەحسوس نومير سعارا. ئاۋلدارعا مەدەنى پاحوت مەلندە، ھەر بر نوقى- يادا بلوسنھى بار بلر يۆرتقا بلر گەزيت، لوزنعاھن بۆيۆھعا ئاشى رونى كۆذدە ئۆتارعا كەرەك. لينين كامسامولدارى، «بۆتۆن ناذانلىق» يەمعيەتى ئاعزالارى حەبەرسلەر!

كيتاب، ژورنال، گەزيت قۇساقلاب ئاۋلدارعا مەدەنى پاحوت ياھاوعا تقلى ئەذرلەنىگذ!

بلنذك تۇرمۆشۆبلنذك ئيك توياك، تيك شۆگەيە بار ياعى بولعا، ئولدا- ناذانلق. «شۇل ئارقالا مكلەگەن ئشسەلەر ئاذاب سيكەلەر. ئۆرەتلى كۆن كوۋە ئالعاي ئيتتك كەلەر. ناذانلىق سەۋيت سيستيمەسندا ھنققا مىلاى ئۆرعان بر قارانوين «بولب ئۆرا. ناذانلىق كشى كۆسۆنەن فاين‌لانب كۆن كورسەلەر ئۆسۆنگنە، «كلەگەن ئاگنذ كشى لەرذى بلگنب. شولارذك يلگەن منولوپ كيتلەۋسىلەر ئۆسۆنگنە فايذالى. ئاتا «شونك ئۆسۆنلە ئلككى پاتشا حۆكومەتى بالپنىڭ كوپسلگن ناذانلىقتا ئۆتب، ئەذ مانلى ئەرەم ئاتانمارذگلنا مەنفەعەتى ھاقلاب كيلدى. «شۇل ئارقالا ميليونلاعان ئشسن يالپى ناذان، ئاگنذ «بولب قالدى.

ئاتا «شۇل پاتشا ئشسەگالگنىڭ ميراثى، ئۆشۆ كۆنگە ساقلى مۆبوعاب كيلە، «بل ئشكە يارانھ، تاشلاندق ناذانلقتى بۆتەرو بۆنە سەۋيت يەمعەعەتسلگنىڭ ئيك ئالدندعى «بورنى بولرعا تيش، حەذرگى كۆذدە ناذانلقن منەن كۆرەشو مەسئەلەھى كۆن تەرتيبنىڭ مۆھيم مەسئەلەلەرنن بۆرمى «بولب ھانالا.

...

Bətə denja, pьralitarɗarь beregegeɗ!

BAŞQORTOSTAN

V.K.P.(b) пьц Başqortostan əlkə kəmitəte həm başqortostan yɗək Başqarma gəzite.

№ 115 Şarşambь 1928 jьl 3 yktəber. № 115

Avьl xattarь.

Jətim qatьnqa jarɗam itələr.

Balaqataj vulьsь, iɓke Masqara (Məsəqyt k.) avьlь kamsamuldarь avьldaqь ber jətim qarsьqьn jьjьlmaj jatqan aşlьqьn kyrep, ul qarsьqtьц aşlьqьn jьjьp alьrlьq xəle bulmavьn iqtibarqa alьp, ber kəndə kyməkləp unьц aşlьqьn jьjьp buqьp birɗelər.

Bьl avьl kamsamuldarь avьlda bulqan partijestər menən hər vaqьt bəjlənəş totop eşləjɗər. K.

108 jəşlek qart.

Jьlajьr kantunь Teməs vulьsь Əpek avьlьnda Qolmexəmət isemle 108 jəşle qart bar. Bьl qart 50—60 jəştərendə xəlɗən tajьp 101 jəştərenə xətlem arqahь tyşəktə jattь.

Inde qart 103 jəştərenə jetkəs əvvəlge 49 jəştərendəge kevek besən sabьp, təgərməs eşləp badarqa alьp barьp hatьp yɗ qul kesə menən ken kyrə.

M. JƏNTILIN.

Vulьstь rqdijulaştьrabьɗ.

Tamjan qataj kantunь Kybələktiləv vulьsьnda ike raɗiju bar. Berehe vulьs başqarmahьnda, berhen Qadaqqol II nse baɗqьs məktəp mədire Fajzi Kildebəkef iptəş alɗьrdь. Taqьla alьrqa teləvselər bar. 20 nse sintəberdə 1906 nsь jьl tьvqan daprizivniktar kenə udqarьldь.

Raɗiju arqьrь daklat, kansirt tьŋlap daprizivniktar bik şatlanьp taraidьlar.

ASKARЬF.

Jəgeɗ kem tiŋləşə!

Adnaj vulьsь (Estərle k—пь) Alaqaj avьlь yɗ ara jarɗam kəmitəte xəkyməttən es jьlda tyləv şartь menən, ber aşlьqhuqqьs, ber jelgərges maşina aldь. Kəmitət qьɗьl ərmejə qa'ilələrenə, jətim əbejdərgə, həm atььɗ jarlь xuzalьqtarqa tərlə jaqtan jarɗam itə.

Kəmitətə xьquqhьddardan başqa bətə avьl keşehe aqza bulьp tora. Kəmitətte kəsəjtev əsən, jьl hajьn fajdalanьvqa 8 disətinə sabьn taşlandь. Bьnьц huцьnda jьl hajьn aşlьb səsə həm jarlь xuzalьqtarqa orloq birep aşlьqta səstərə.

Ytkən jaɗ igen urьp alqas tyləv şartь menən 50 pot orloq eləşte. Bik jarlьlarqa qajtarьp almav şartь menəndə birelde.

Jьjnap əjtkəndə, avьl xuzalьqьn kytərev julьnda jarɗam kəmitəte dur əlgəşevɗərgə ireşte.

40 qьna əjlə jarlь Alaqajavьlьnda əlbittə bьl dur ydgəreştərdən hanala. Bьl kəmitətteц kiləsəktələ avьl xuzalьqьn kytərev julьnda ɗur eştər eşləvə əmətlə.

TIMIREF

یاڭا باشقۇرت ئەلىپباھى

Aa	Bʙ	Cc	Dd	Ee	Əə	Ff	Gg	Çç
Ƣƣ	Hh	Ii	Jj	Kk	Ll	Mm	Nn	Ңң
Oo	Өө	Pp	Qq	Rr	Ss	Şş	Tt	Uu
Ъъ	Xx	Ðd	Yy	Zz	Ƶƶ	Ьь	Ьj ьj	Vv

Tərlə xəbərɗər.

Madьritta tьjatьr janqьnьnda vəxşəttər.

Ispanejanьц Madьrit qalahьnda janqan tьjatьr urьnьnan bətəhe 68 ylek tabьlqan. Bьlarɗьц kybehe tətəndə tonsoqop jəki tapalьp ylgəndər. Jaralanьvsьlar 400gə tulьp, bişəve (qatьndar) ylgəndər.

Jaralanьvsьlarɗьц kybehe arqalarьna bьsaq sənsep jaralanqandar, arttaraq qalьvsьlar jul əɓtəndə bulqan xalqtь jaralap jьqьp əɓtərenən atlap ytərgə tьrьşqandar.

* Bolqareja gəzittəre kammunist partejahьnьц jəşeren kənfirinsejəhe totolop 40 keşe qulqa alьnьp xəkəmgə b i r elgənlekte jaɗalar.

* Fьransьjala Allyjən təbəgendə sitsa fabriktarьnda eş taşlavsьlarɗьц hanь 30 meцgə tuldь.

* Finləndejə sutь 44 keşene kammunislьqta qəjepləp tərlə sьrukqa katьrqa xəkəm itte.

* Fьransьja xəkyməte sittən nifet həm kərəsin inderevgə kantьryl bildələj.

* Pylşə xəkymәte əgər səjemdə (millət məzlisendə) xəkymətteц hər ber təklifen jaqlap ytkərerlek nьq kypselek teɗəlməhə səjemde qьvasaqьn aцlatqan.

* R S F S R dəvlət pьlan kəmisejəhe xalьq xuzalьqьnьц bişjьllьq pьlanьna iɓereklekkə qarşь kərəşev əsən 100 milejun hum indererqə buldь.

* Amirikala jьldan jьl erizinkə haqьɗ səjnəv arta bara. Quşma Amirika Ьştattarьnda huцqь jьl esendə 28 milijun kilagьram (200 milijun humlьq) haqьɗ səjnəlgən. Rizinkə haqьɗ səjnəv xəɗer Javrupa ildərenələ tarala.

* Fьransьjala radiju aparattar zinnət nəmələrenən iɓəplənep, unь qujьvsьlarqa naluk halьna. Ə beddeц SSSRɗa radijuɗь iц jeцel əlgytlь şarttar menən kiц eşsən jalpь arahьna tarqtьrqa tьrьşalar.

* Girmanejanьц ber qalahьnda sut təftişsehe kypkenə keşelərɗe aristavajt itkən. Barь unьц palitsejə həm qala başlьqtarьn aristavajt itərgə mataşa başlaqasqьna aqьldan jaɗqan bulьvьn belgəndər.

«سوت هەم ،تۇرمۇش،

فاژيعالئ كەميدئيە.

دانبلس نى تيكلم كيك بولهالا واقئى مەن ئانڈالا ،تۇرمۇش تارايا. ئانڈالا ئشهئخەر كوپكئئە، سۆنكى دانبلسنا ئش كوب تيـپ هەر بئرڈەن ئانڈا ئشسئلەر ئاعئلا. لەكين كشى ئارتها قابئا بولهالا كيتەرگە، ئشلەرگە كەرەك.

،ئۆشو ،يلدئك ئيبول ئابئدا دانبلستئك 4 ئشسئ كامساموللدارئ ئش ئئلەپ ئۆرالعا يونەلەلەر. ئاقسا بوق، باررب ،بول ئاڭ. كۈن ئۆتە. ،تورئ كيلگەن بئرڈەرڈەپويزعالا ئوترالار. لەكين پويزداعئ ئئرقلق ئانڈاعئ يولسئلارڈئ هەر واقئ تيكشرپ تۇررعا قوشا.

رايغكالا تيكشرو واقئئدا ئالارڈئڭ دانبلس ئشسئلەرئ ئيكەنلكتەرئ بلئئە، لەكين ،ئورن بولماعانلقتان ئالار ۋاگونڈان ئۆشۇرلدەلەر.

،ئول كۈن يەكشەمبئ بولعانلقتان ئالار ۋولستانشلەمەيئەرڈر تيپ ئيرئەگە تيكلم يالئدا قونارعا ئويلايئار هەم ئاولدان ئيئپ كارتوف مەن ئيكمەك ئالپ ئاماق تويئرعاس ئاوباشئئا منئپ يۆقۆعا ياتالار.

قاراكئى ئاولئك ئاذان كشئلەر هيس نەمە ئويلامايسا بولسئلارڈئ ئەللە نيئلەى ،شۇملى كشى ئيتپ كورەلەر. ياكي ئەلشەي ئاولئك برەو يۆگۆرۆپ عوميرف ئابئبوللا تيگەن ميليئسئيەگە بارا. عوميرف ميليئسئيەناچالنيكئ گورن ئاۆگوست قا ئيتە. گورن تەدبيرلئ ئادمينستراتر يەشئەرڈەن ئيئسپاتيۆئ ئۆركوم ،ئويۆشترپ ئالارعا عوميرفتئ باش ئيتپ «باندييتارعا» قارشئ بيەر.

بئلار كيلگەنسە ئاول حالقئ هەئەكلەر، سالئئلار، ترمالار مەن قورالانپ ميليئسئيە كاماندا هئدا «باندييتارعا» مۆزۆمگە يئيئالار. عوميرف ئالدان كيئە، هەم ئاو باشئئا منپ «باندييتارعا» 7 ئادم يئر قالماس:

— ،تۇرۆعئ، قوللارئئڈئ كونەرئگئتى، هەم شوئدوق بر ئيكئى ئابئر ئاتيئايەرە. ئانك كاماندا مەن باشقا ئيبتەشئەرئەئانا باشلايئار.

ميس بر داكومينت قەلەن تيكشرمەيسە ئاولئك باشقا گرازدانئدارئ «شۇملى كشئلەرڈئ» توقمارعا يەيئشەلەر. عوميرئئە، گورندا توقماوڈئ توقراتوعا بر تۆرلۆلە سارا كورمەيئەر. ،شول واقئئا يولسئلارڈئك برئئئ ئۆترئلە. ئيكئسئ بەروەئ ئاياغئئان هەم قولئئان يارالانا.

،بل ئش باشمەحكەدئك سيسسيەهئ تارافئئان تيكشرئلپ، گورن ئاۆگوست هەم عومبرف ئابئدوللائئ قاتئ ئابرو مەن دورتەرئلا ئيركئئرئئن محروم ئيتئرگە حۆكوم ئيتئلئدئلەر.

مەسئول ريداكتر: ت. كەليمولليئ.
Ответ. редактор: Т. КАЛИМУЛЛИН.

حۆقوقلئ بولعئبئذ كيلە.

* مين، يئلابر كانتونئ، تانالئق ۋولئسئ، عەلى ئاولئئك وەليئەحمەت ييكچوربن 1928 نسئ ،يلدئك برئسئ ئمارتئئان باشلاب مەزينلئگئئ تاشلاعانئئ بلدرئم.

* مين، ئسئەرلئ كانتونئ، مۆرابئتال ۋولئسئ، يامانپار ئاولئئك عەبيدوللا باتئرشين 28 نسئ ،يلدئك 29 نسئ فيۆرالئئان باشلاپ 2 نسئ رەزرەت ياتبئت مەن باكالى ساوذامئئ تاشلاعانئئ بلدرئم.

Өfө Xəbərdəre.

ميئو ئالئئپ، هەر بر كۆارتالدا كانئئن بولكە ئەرئئە يئبەرئلەسەك.

— باشئورئ تارافئئان كۆذگۆ هەرقشقئ سيزونعا ئيرئەر هەم قائئقئذار ئۆسۆن 175 مك مومئق تئگلگەن كئيمەر ئالئئرئئلا.

— برئسئ كۆارتالعا باشئورئ تارافئئان 10 مك كيلاگرام باقئئ مامئ كيئرئلدئ.

— باشئورگقا برئسئ كۆارتالدا 350 مك مومئق سوكئا ئاواردارئ ئالئئروعا زاكاز بيرلگەن، ئاوارڈئك 15 نسئ ئوكئەبرگە كيلووئ كۆئئلە.

— 4 نسئ كۆارتالدا 20 ۋاگون حلابچاتئبوماۋنئ ئاوار ئالئئپ، ئۆشۆئئك ئسئئەن: ئارعاياش كانتونئئا - 2 ۋاگون، ئستەرلئگە - 5، بۆرۆگە - 6، بەلەبەيگە - 3، بئلاربئكە - 1 هەم ئۆفۆگە 3 ۋاگون بيرلدئ.

قۆشسئلق سايوزئدا.

— باشقۆرتۆستان قۆشسئلق سايوزئ تارافئئان 140 ئورئدا قۆشسئلق شيركەتئەرئ ئويۆشترئلاساق.

— ئۆفۆ، ئارعاياش كانتونئدارئدا ئويۆشترلعان قۆشسئلق كامونالارئئا، قۆشسئلق سايوزئ تارافئئان 28 مك هوم ئاقسا، 1 مك باش ياقشئ ئۆقۆم قاذ هەم ئاوقئار يئبەرئلدئ.

«ئوكتەبر ئاتيسكاهئ» ئشسئلەرئ يەمەعەت ئشئدە.

مين ئش مۆكئدا قئل مۆيۆشكە ئينئگەئئە ئش مئئا بلاى قاينای ئيئئ:

— «زاوتئئك ئۆسۆئسئ قائئداعئ كيئاب ئۆبلەو بولئمئئە، ئويۆم-ئويۆم حالق تۆگەرەكئەرئ ئش مەن مەشعوللەر. برتۆر كۆمەئ زافكومئئك ئشئئە ريزايزئيە ياهايئدار، ئيكئسئ برئە كامسامولدار يەچەيكە بۆبراهئ ئولترئشئ، ئۆسۆئسئ بيرئە زاۋود كەميتەتئئك عئذەتئەگئ بئلئشئ ئوذ ئش قاراى، دورئئئسئ ئورئدا (قئل مۆيۆشتە) ف.ز.ئو. مەكئەبئئك ئوقئئوسئلارئ ئوذەرئئك ئش پلاندارئئ قارايئار» ئيئئ.

مئا ،بل كارتينا 1926 نسئ يلدا، ئش موكئدا ئويۆم-ئويۆم ئيئرك حالق ئوذئارامۆگئئپ ئوترعان ئورئدارڈا، ،بئئل 1928 ،يل ئش قاذائئ ،بولب قايئاعان ئاكتيق يئئشكەئن قوواترلق ئيئپ كورهئە.

ئيك مئدا هەبەرسئلەر كروزۆكئ ئشئ مولپەئ بارا.

ئيباگرافيا ئشسئلەرئ يەمەعەت ئشئدە ،ئور ئالعا ئالانئ، وافين.

كۆندەلك واقيعالار.

— ،ئورۆئئ ئورامدا 70 يەشلك بر قارتئئ ئوئئرب كيتكەئدەر. ئولوسئئك فاميلياهئ يبلدەئ.

— چيرئاچيوفكا ئسئانسامئدا، 21 نسئ ،نومبرلئ پويزئان سيريكۆۋا رايسا تيگەن قاتئئك 284 مومئق ئەبيرئەرن ئورلاعاندار.

— ئۆفۆ بازارئدا، كاراوائئ ديانيت ئيسمئئ كشى زەلياى حەمبت تيگەن كشئئك كئئەئئەن 110 ،هوم ئاقسامئ ئورلاب ،ئوئۆلدئ.

— كرەئئيەن يۆرئۆئدا بيلدەمئ بر قاتئئ ئارافئئان بر قئئ بالا ئالئئرلعان. بالا كاراوات ئائئئئئان ئالئئب ئيمسەك بالالارئ يۆرئۆئا يئبەرئلدئ.

قالا ياكئلقتارئ.

قالا ئورامدارئدا ئۆتكئ هاقسئلق ئشئ ئەرتيبكە هالو ئۆسۆن باشقار كاموئوديل يائئدا بر كەميسئيە ئوذۆلدئ. كەميسئيەگە باشپرافسەويت هەم قالا سەويتئئئ وەكيلەر ئيئدئرئلدئ.

— حئمەت بيرۆاهئ تارافئئان ئۆفۆلە فرونزا ئورامئداعئ 48 نسئ يۆرتئا ئشهئئەر ئۆسۆن قونو يۆرتئ ئاسئلا. ،بل ،يورت 100 كشئ هلبشلئ بولاساق.

— ئواق ماستيرسكويئارئئ ئۆذەتئئو ئشئ قالا سەويتئ ئۆذئئك 5 يللق ئۆذۆ پلائئئا ئيئدئرئئ، ،بل ماستيرسكوينئار مەحانيزاتسيالاشترلعان ئرەوشئە № 1 دەولەت زاۋوئئا قولاي-لاشترئپ ئۆذەئئرئلەسەكئەر. بئئك ئۆسۆن 300 مك هوم ئاقسا ئوئۆلاساق.

قالا سيراپكويئئ ئيئكۆئدە زيئئسوف هەم داستويفسكى ئورامدارئ مۆيۆشئدە كامسامول ماگازيئئ ئاسا. ،بل ماگازيئدا ئاذئق ئەمەلەرئ ماتئلاساق.

باشپرافسەويت تارافئئان نويەبرئاذاقئارئدا قشقئ كاتوك ئاسئلا. ئاسئلو كۆئئئە ،بۆذ ئۆئئۆئئە كارئاۋال بولاساق.

— كرەئئيەنئەر كورورئقا باشئار كامزدرافقا گلاۆبرئان قريمداعئ «ليۆادئيا» كورورئئئا داوالانوعا كرەئئيەنئەر يئبەرو ئۆسۆن 7 ئورن بيرلدئ. بئئا ئويكە ئاوروۋئ مەن ئاوئعاندار يئبەرئلەسەك. داوالانو مۆئدەئئ 1 نسئ ديكەبرئەن 31 نسئ ،يئوارعا تيكلم بولاساق.

— باشكئيگە، ئۆذاقلاماى مەسعوت كانتونئئ مەركەزئئە ئوذئئك بولئكسەهئ ئاسا. بئئك ئۆسۆن مەحسوس وەكيلەر يئبەرەسەك.

ئاورور دارئئ تيكشئرو، ئۆشۆ كۆذئە ئۆفۆلە پرافيسيانالئئ ئاورودارئئ تيكشئرو-ئويرەئو كابيئيئئ ئاسئلا.

مەعاريف حالق كاميسارلئعئدا.

ئوقئئوسئلارعا ۋالونيا. برئسئ ئوكئەبرئەن مەعاريف كاميسارلئعئ پرافوبر مەكئەپئەرئ ئوقئئوسئلارئئا ۋالونيانئ ئايعا 80 هوم بيرە باشلاى.

ئوقوسئلارعا ئستيپينئيە. ماعاريف كاميسارلئعئ برئسئ ئوكئەبرئەن باشلاپ پرافوبر مەكئەپئەرئ ئوقوسئلارئئا يوعارئلاتلعان ئستيپيئئيە بيرە باشلاى. ئۆئو مەكئەپئەرئ ئوقوسئلارئئا 18 ،هوم ئە. كانتوئداعئ ئيحئيكومدارعا 17 هوم.

15 مئئك ئوقو كەرەك - ياراهئ ماعاريف كاميسارلئعئ قالا مەكئەپئەرن ئوقو كەرەك-ياراقئارئ مەن ئەئمين ئيئەرئۆ ئۆن باشكئيگە مئەن 15000 هومعا دوگۆۋور ئوذۆئئ.

ساوذا-كاپيراتيف ئويۆشمالارئدا.

باشئورگئا.

— باشئورگ برئسئ كۆارتالعا 30 مك هوملق يئتئ تئكانئ ئالئئروعا زاكاز بيرئئ.

— برئسئ كۆارتالعا 12 ۋاگون ئاوار ئالئئرئلب باشئورگئئك كانتوئدارئاعئ بولئكسەلەرئئە يئبەرئلدئ.

— باشپروم سوكئامئ بر يلعا 300 مك

ӨFӨ KINALARЬNDA

Qьɗьl "Jondoɗ" KIЦAHЬNDA
SЬJAHЬSTAR 6s. 8s. həm 10s.
kassa 4s. 30 min. tən asьq

2—7 yktəber
1870—80 nse jьldar osoronan TARIXI dьrama. 10 bylektə.
Harajhəm Keripest
Anunь: Vьip aşa kyper.

2-DƏVLəT KINAHЬ "GURЬN"
SЬJANЬSTAR 5 səqət 30 minutan başlana
kassa səqət 4 tən asьq.

Kənhajьn 4 sejanьs
2—3 həm 4 yktəberɗərdə.
Jaqtь qala.

3-DƏVLəT KINAHЬ "IdEL"
SЬJANЬSTAR 6s. 30m. 8s. 9s. 30m.
kassa 4 s. 30min. tən asьq.

2—3 həm 4 nse yktəberdə
Sejanьs hajьn ikeşər kartina
Taqьla əs ken
1) Beɗ endəşməj qala alabьɗmь? 7 bylektə
2) Tavɗa atьş 6 bylektə.

«باشكوستىرپرام سايوز»،

ئيدارامئ ئوذئئك پوشكين ئوراملداعئ «دۋاريس ترودا» مئئەن بر ئرەئئەگئ ياڭئ يۆرئقا (ئلكەئ فيزكولتورا يۆرئۆئا) كوسوون بلدرە.

قازانداعئ برئسئ موزيكا شيركەتئ ئى. بالاۋينكف، ئاشيشكين كامپانياهئ.
г. Казань, Б.-Проломная № 9.

تئلەگەئسە هايلاپ هەم ئالرعا مۆمكين، ئايروسا ياقشئ ۲ ئتلئ گارموندار (تاتار، ،ئورئئ، ئازئيە گارموندارئ ئيتاليانكالار هەم ئيكئ رەئئ گارموندار)، گيتار، مانداليئا، بالالايكالار، ،ئولئ ،ئورئئ ئاركيستر، پيئئير بارابانئارئ هەم ئۆربالار هاتا.

هاقئارئ ،ئۆسهۆئ، 10 تيئلك ماركا يئبەرئپ، پريسكورانئ ئالئئرعئئ.
7—10

يوعالتقاندار.

عاريفولليئ شەريف. شەريب ۋولباشقارماهئئان بيرئلگەن لبچئئ كئيزكامئئ (نوميرئئ بلمەى).

يهانشين عەئئيەت. دايريزيۆئاى كارتئچكامئ، ۋ ل ك س م بيليتئ، پويزدا يۆرۆر ئۆسۆن 50% ئسكيدكە مئئەن بيرئلگەن لبئئرئئ، زيميئچنيكومدان بيرلگەن ئائئقلق قاعئئئ، №26 سائحوزدان بيرئلگەن ئسپئرافكامئئ نوميرئارئئ بلمەى.

مائئائئ عەلئ. بورئ ۋولباشقارماهئئان بيرئلگەن لبچئئ كئيزكامئئ هەم ئوقئئرعا ئيئەر ئۆسۆن بيرئلگەن رازۆبرسكامئئ.

ئەدەهەمئۆا ئەسمە. مەعاريف ئشسئلەرئ سايوزئئان بيرلگەن 3504 نسئ هائئ ئاعزالق بيليتئ.

قلئسبايف عەلەوتدين. ئيكئ دانا ئات كارتئچكامئ، بئرەهئئك هانئ 3390، بئرەوەهئئكئ بلمەى.

ريزوان سۆلەيمەئئ. بورئ ۋولباشقارماهئئان مۆرۆ ئائئا بيرئلگەن كارتئچكامئ.

راحمانعوللئ ئيسلامتدين. زالاناۋست ئوكروگئ، ميئئيار رايونئ، ئاييش سيلسەويتئئەن 3 ئاى ،سئروك مئئەن بيرئلگەن ئوذ ئائئقلق قاعئئئ هەم ميتريكە ئسپئرافكامئئ.

يەلەى رەحمەتوللين. موپر هەم ئاسو ئاۆياهيم بيليتئەرئ. نوميرئارئئ بلمەى.

شەريپف مۆحيبوللا. قارا ئائئئك كارتئچكامئئ، مول قولاعئ ۋينيسكير (كارتچكا نوميرئئ بلمەى).

ئانعانارئۆا راحيلە. 3 نسئ ئاعاس زاۋوئئان ئشلەئ قورامئئا بيرئگەن ئسپئرافكامئئ، ناريت ئشسئلەرئ سايوزئسئان بيرئلگەن ئاعزالق بيليتئ، هەم 75 - 87 ئوبرلئ بيرزا كارئچكا.

سەويتتەر سايوزئدەومەلئئدە، تاتارذار ئۆسۆن بئرذەن بئر ياڭئ تيحنيكە، ياڭئ ئەلئفبا مئئەن ئايعا ئيك تاپقئر سئعارئلا تۆرعان

„Janalif"   «ياڭاليف»

زورنالئئا هەر بئر پوشتا-تيليگراف ئاگيئتسئۆا بولئكئەرئئە، گەزيت-زورنال ئيكسپيديئسيەلەرئئە هەم ئابئرئم ئاگيئتارئا پادپيسكالار قابول ئيئئلە؛

حاقئ:
12 - ئايعا 2 هوم
6 - « 1 « 20 تين:
3 - « » 70 - -
ئابرم هانئ » 15 - -

تورانان تورا هۆرانو ئۆسۆن ئەدرس:
Г. Казань. Почт. ящ. № 54 О-ву ЯНАЛИФ.

سەويتئەر سايوزئ دەومەلئئدە تاتارذار ئۆۋۆئ بئرذەئ بئر ياڭئ تيحنيكە، ياڭئ ئەلئفبا مئئەن حەذئرگە ئاذئاعا بئر سئعاتۆرعان

„ياڭاليف گەزيتئ"

„JAŅALIF GƏZITE"

نە هەرتو ،پوشتا-تيليگراف ئاگيئتسئۆا، بولئكئەرئئە، گەزيت-زورنال ئيكسپيديئسيەلەرئئە هەم ئابئرئم ئاگيئتئۆلارذا پادپيسكالار قابول ئيئئلە.

حاقئ:
12 ئايعا . . . . . . 1 هوم 50 تين.
6 - « - . . . . . . — 80 -»-
3 - « - . . . . . . — 45 -»-
ئابئرئم نوميرئ . . . . — 5 -»-

تورانان تورا ،ئۆشۆ ئەدرس مئئەن هۆرانئئئ:
Г. Казань. Яналиф. Почт. ящ. 54.

Уфа, типо-лит. «Окт. Натиск» БЦСНХ.

БАШГЛАВЛИТ № 591.

يەرنڭ كۈز كۈنۈهۈرو-ئۈرازايڭ ئارتتۇرا.

ياذغى سەسونڭ كانتراكلاشتۈرو يەرذەرن كۈز كۈنۈ هۈرگەن كالحوزدار، سەسو بركمەلەرڭ هەمئايەرمە حوزالقتار منەڭڭنه ياهالا. - برنسڭ نەوبەتته كالحوزدارعا تۈيۈشقان حوزالق تار منەن كانتراكت دوكنۈرڭ تۈذۈلەسەك.

ئونكەن ئيكن ئەذرلەو كامپانيامندا بولعان ئاورلقار كرەئتنيەن حوزالنعنڭ ئور- لۈق ئاشلق بنشتنوووى سەنەدەتسنك ئالما كينشنته ئاراعاندا ئارتتا قالوون كورەتتى. ئەگەرده پارتيا عەذەتنەن ،تش سارالار كور- مەمەئيلله بيك ئاور ئاذق كريزيسى بولساق ئيني. ،بنا ،شول سەبەبلى - كيلەسەكنلە شۈنداى عەذەتتەن ،تش سارالار كوروگه عەزت قالعان ئۈسۈن پارتيانڭ ئيپون پلينومى مەمە 15 نسى تيرى ئاولنڭ بارلى هەم ئورتا حالى قالاوذارن كاپيراتيقلاشترو - برلەشترو بيكنله ئاشلق سەسوذى مۆمكين ئيكلم كيكەيتو هەم ئورازاينڭ باقشرتو ئۈسۈن قرقا سارالار كوروگه تيش تاپ بنڭ ئۈسۈن كانتراكلاشب سەسو ،بولى منەن فايذالاتروعا

- ئورازاينڭ ئارتترا.
- سوبلى ئولەنهەم ئيكن ئورنقستارذى كەمنتە.
- هۈرو ئارزانعاراق ئۈشە.
- ياذغى سەسوذى ئارتتروعا ياردامللشا.
منا شول سەبەبلى ئاولداراذاعى بۆته بەمەعەتسنك كالحوزسنلار، بر ئورگنذارى تشسنلەرى، ئاول حوزالنعى كاپيراتيفارى ئيزبا- چيتالەلەر، ياردام كەمىتەتەرى بۆتەمنله ئاتى ئاشلق سەسو ئۈسۈن برذى كۈذذەن هۈرۈب قالذۈروذڭ هەم سەسوذى كيكەيتو كەرەكلكنى كرەئتيەن ياليغتا ئاڭلاتروعا تيشتەر. ،بل ئارقالا حەذروك بۆته ئاولدار بەكى ئوركۆم ئوركۆم حوزالقدار سەسوسنلەر شيركەتتەرلنه

،ئويۈشب، مايان ئاشلعى سەسو ئۈسۈن بر هۈرۈب كانتراكلاشو سارلعن كورمەلەر. بيك رەكته ،بل ئشتى كالحوز هەم سەسوسنلەر بركنەرنله ئاشلمس ئاتقارعا كەرەك. كان- ئراكلاشو ئيك تەولە ئالار منەن ياماساق. بلارعا ياردام ئۈسۈن حەذر پراكاث بونكتار- ذاعى بۆته ماشينالار مايليزاوات ئيتالنەر،

1929 نسى يل ئۈسۈن اوزونكى:
- سەسوذى كەكەيتوا، برذى كۈذذمن هۈرب قالذۈروا، ئورازاينى ئارتترو هەم كال- ليكتيفلاشترو ئشن ئوتتروا!
بولرعا تيشلى.

بيلسەن ئولەنذ بۆتۈرو توراهندا تەۋريبەم.

قدل ئەرمنيه سافتارندا.

يەيگذ ئۈبرەنونەر ئوگشلذ ئوتتذ.

،بذل ،ئوگشتارذڭ تاعنلا نعنترعا هەم ئوتتررگه تذريشبذ.

شولاى ئوق حيمنيه هوعنشى هەم ئاذان هاقلانو بولدارى توراهندا داكلاث ئوتكەرلدى. گازدار هەم ئاذان هاقلانو بولدارى حالققا عەەلى ئوره- وشته كورەتتلب. ،بل داكلاث حالققا ئايذرم ذور ئەئير قالذرذى. حەربى كامپسار ئشماكى

كوپكننه ئولكەشوذەرگه ئيرشتنك.

شولايوق ئالار ئۈسۈن تۈرلاق مەسئەلەمننك ئاوردراق ،بولووى هەم تاربيت ئستالاوايننك قەنەعەتلەنذره ئالماوى كووك قايذەو ينشهف- لكتەرذە ،بولدى. كيلەسەكته ،بل ينشهذلك

... نسى يەرلى باشقۈرت پولنگى ناوا- برانسارننك 3 ئاباق بەيگى ئۈبرەنو ئسبورى. ،بنيل تەوگن تايقوعندا ئوتكەرذاوردنه قارا-

ئسبور هوگننان نير ئەرمنيستەر گەزيتتەر ئالذروعا ئينذوستريالنزانسيازاينمنايادلب، ئاولعا قاينقاس ئاندا هوعنش بلمەى توگە- رەكتەرن بەنلەنلرگه مرذ بيرب ئارالدنلار.
شانگەرەى.

تەرذك ئۈبرەنوذەگى ئوگشارلنا يۈمعاق ياهاو زەنەتبيەلەرى ئوتكەرلدى. زەنەتنيەلەر ئوذعا- رلماندا قالالاعى ئاسو. ئاۋبراحيم ئاعزالارى هەم باشقا بيك كوپ ئشسەنلەر بولدنلار. بنيلعان حالققا قتنل ئەرمنيه توراهندا ئەڭگمەلەر،

ئالدروعا ياذلب كيتتنلەر.
ئوقى-ياذا بامەوسنلكنى بۆتۈرو ئشنلە ياقشى ئوتتى. ،بننك ئۈسۈن باشقۈرتستان حۆكومەتى ئارانتنان 15 مك سوم ئاقسا بير- لاووى ،ذور ياردام ،بولدى. كانتون، ۋولس ئويۈشمالارنلا بر ئاذ ياردام ئيتتنلر. لاگيرذا واقتنا 346 كشى كۈن مابن ئيكى سەعەت ئوقنتلب، شولاردڭ 80 ننن باشقالارى ليكبو- ذكنتى بۆتۈرۈب سقتنلار.
گرازدان ئويۈشمالارى منەن ئلمتەياقشى ،بولدى. شونڭ ئارقامندا بذ قايهيبر ياراقيذ ئيليمينتتارذى سافبنذان سعارا ئالذى. ئور- نذارذان كيلگەن كانتون هەم كانتكوم،پرا- فسايوز ئشسنلەرى قتذل ئەرمنيستەر منەن ئە- ڭگمەلەر ياهاپ، ئالارذى رايونداعى ئورەۋش منەن تانشترب يۈرۈنتلەر.
شونڭ منەن برگه، لاگيرعا ،هنو تاشو

حەبەرسەزلەر كۈندەلگزنەذ

حەذر كەميتەتنڭ ئاعزالارى بۆذگه، بايلغى 850 سوملقعا تولا. ياذغى سەسوذه يارلنلارعا 200 ،بوت ئۈرلوق تاراتتى. ئۈرلۈق حيسابننا 100 سوملاب ئاقسا، بەيگى ئاذقنف ميذگللده يارلنلارعا 240 ،بوت ،ئون تاراتتى. بر ،فورعس ماشيناسن بوش حاق منەن ياللانب 30 ديسەتينەنى ئارتق ئاشلق،ئورب بيرذى. حەذرموقس،ماشيناسى ئشلەيسەك. ل.عەلمى.

مەكتەبتەرگه باشقۈرت قذذارن يەنبەررگه ئەهەمنيەت بيررگه كەرەك.

باشقۈرتۇستان ئۈسۈن ئيك ئەهەمنيەتلى مەكتەبتەرذەن بولعان ئوقو ئاول حوزالنعى تيحنيكومندا ئوقوسى باشقۈرت قذذارى بوق. مننڭ سەبەبى ئورنذارذاعى ئوقوسنلار يذبەرو

سەسوذى تەولە 6600 ديسەتينەگه، هوگننان بلتىرعتنان 149 % ئارتتىرب، 10000 ديسە- تينەگه يەتكررگه زادانيا بيرذى. منا شوعا بينائەن كۈذگى سەسو پلانى ئوذۋاپ كانتون

حوزالقتار منەنگنه كانتراكت تۈذە سك. مايان ئاشلعى ئۈسۈن باتۈذى كۈذذەن هۈرۈب قالذرو بيك فايذالى ئش، ،ئول:
- برذى باقشرتا.

كرەئتيەن حوزالنعن نعنتو يولنلا

كرەئتيەن حوزالنعن نعنتو زاينمننڭ 21 نسى سيرنيەهن ئوينالو ،ايقانلذ.

كرەئتيەن حوزالنعن نعنتو زاينمى ئا- بليكاتسيالارن ئيحتياجى ئورەوشته ماتب ئالو منەن حۆكومەتكه ئوذذەرننڭ هاقلقتارننان 2 ميلليون سوما ياقن ،بورس بيرگەن باشقۈر- تۇستان ئشسەن كرەئتيەنەرى، بۈگۈن زاين-

ئوتتارذى ئوينالو تيحنيكەمنده ياقشى باهن، بنذڭ يەمەعەت ئويۈشمالارنذ ئشسەنسەرذڭ بايتاقتنا ئولۈشى ئەلى زايلم ئشتنه باكى ئوشونب كيلوذەرن ئونۈتمەينسا، زاينمدار تورا- هندا ئاڭلاتوذى ئوذذەرنڭ پلانلى دائيمسى

ئوراژاي بايرامننا ئەذرلەنڭذ!

ئاول حوۋالنعڭ كيمنيالاشترونا ئاول حوۋالنعندا ريۋەلوتسيه ياهاياساق.

بل تورالا باشلاپ ئاسوئاۋنياحيم يەچەيكەلەرن ئورنداردا هنناو ياهارعا تنيشتەر.

ئوراژاي بايرامن ئوتكەرگەندە ئيگنڭ حاتالار تابقرلنماهن،

بنڭ ئوراژاي بايرامن 6 نسى نابغر ئوذذرابن ئيبندى. شولاينا ئورنداردا ،بل بايرامدى ئوتكەرگەندە ذور بتشنلكتەر بولا. مەسئەلەن منن باشلاپ ،ئويۆشتروسن كاماسمولدار كرەشتيەن باليان ئوعا قذقترا،قاتناشترا ئالمايذار. ئيكنسى بر حاتا - ئورنداردا ئايرم حوۋالقتاردڭ ئوكشتارڭمننا قاراپ، كالليكتيڤ هەم سافحوزدارڭ ئوكشتارڭمنن تانشماو، ئالاردڭ ،بل بايرامعا نق ئلقترماو، بايرامدا سيڤڭ قاراش كوذەتلمەو. مەسئەلەن، ئوكشتار كورمەلگەندە، بولەكتەر بيرلگەندە ئايرم كولاك حوۋالقتار ئالدا ،تۆتۆلو يەعنى ئايرم حوۋالق ئالدا ،تۆتۆلوب، تۆب ئەهمييەت يالڭ حوۋالنعنڭ ئوكشتارنا بيرلمەو.

،بنبل بايرامدا مەسئەلەگە ئالاي قاراماقا، بەلكى بالپنڭ بولڭ شارتتارندا، ئالاردڭ قولدارنقان نبەر كلوگە قاراپ، ئاگرانوم كەگەشن ،ئوتپ، بيرلگەن كريديتتەرڭ ئورنلڭ ،ئوتو ئارقامندا ئوذڭك حوۋالنعن كونەرگەن ئورنا حەلڭ هەم بارلڭ حوۋالقتاردڭ ئالدا نۆنارعا، بايرامدڭ تۆب شولار ئۆسۆن ياهارعا هەم ئالاردڭ كاپيراتيفلاشو هەم يەمەعەت ئشلەرنە تانشو هەم حۆكومەت ئرگەمنلەگێ بورستارن واقتندا ئاتقارو باقتارندا ئيتەن سعارعائقا كەرەك.

كالليكتيڤ حوۋالقتارمنن سافحوزداردڭ ئوكشتارن كورمەتوگە ئايرم ئەهمييەت بيرب بايرام ئاولحوۋالنعن يەمەعەتلەشتروگە حذمەت ئيتەن، ئورنداعى پارتيا هەم كامساموڵ يەچەيكەلەرى ئوراژاي بايرامن ئوتكەرگەندە منا شولياقتارعائەهمييەت بيرمەندەر. ف. سەبعوللينا

ئاول حوۋالنعنكيميالاشترهاقئوراژايڭ ئارتترا ئالاسقڭ.

ئوراژايڭ بردڭ ياقشى هەم واقتلى مۆرو، ترمالاو، ماشينالار قوللانو هەم كيميالاشترو ،بولڭ منن بيك نق ئارتتررعا بولا.

ئالعان هاندارعا كورە س س س ر دە 1923 نسى يلدا 2 ميليارت 800 ميليون بۆت، 1925تە 4 ميليارت، 1926 نسى يلدا 4 ميليارت 650 ميليون بۆت سامانڭ هەر تۆرلو ئاشلق يتنشب، 1927 نسى يلدا شول سامالا ئاشلق يتيلدان. بنذە ئوراژاي ئيك شەپ بولهان تۆبەكندە هەر بر گيكتار سەسودەن ئورتاسا 70-60 بۆت، ئە بۆنە س س س ر دەممەلندە ئورتاسا 40-35 بۆت ئاشلق ئالننا.

حالبوكى گيرمانيالا بر بنذەگەندە ئاسار بولوعا قاراماستان ياقشى ئشلەو هەم بردڭ كيميا ماندەلەرڭ منن ياكرتو ئارقامندا هەر بر گيكتاردان ئورتاسا 135 ،بۆت، بيلگيه منن گاللانييالا 160 بۆت ئاشلق ئالالار. ئەگەر‌دە بنذە ئيگنسلكتڭ ئالاردعى كووك فەننى بولعا كوسرەك، بنذەلە ئاشلق ،ئوڭگنڭ حەذرگىنن 2-3 ئابقر يەعنى ئيك ئذ تيگەندە 4-5 ميليارت بۆت كوبرەك بيلو. ئشسى-كرەشنيەن مەملەكەتڭ دۆنيانڭ ئيك ،ذور حوۋالق بركەترنەن برەولنە ئەيلەنب، ۋ. ئي. لينيندڭ «سەوت بنرن ياكرتو» تورامنداعى ،ذور بر واسيياتڭ بۆرنە بتكرلگەن ،بولر ئيتى.

بنذە، ئوراژايڭ كوتەروذە ئيك ،ذور حذمەتنى ئاساۋياحيم ئاتقارا ئالاساق. منڭ كورمەتو ئۆسۆن نوبەندەگى واقيالاردڭ كيلترەبڭ:

27 - 26 نسى يلدا س س س ر دا 10 مكلەب تەژريبە باشووڭ ئويۆشتۆرلدڭ. بلارعا سيلينرا، مۆيەك ،ئۆنڭ، گيپس، فاسفاريت سۆپيرفاسفات، ئۆزيز كووك نەمەلەر هيينپ بتردڭ ياكترتو تەژريبەلەرڭ ياماب قاراتنلار.

كرەشتيەنلەر منا ،بنل نەمەلەردڭ ئەذگە هيبوذە ئوراژايڭ نق كوتەرگەنلكتڭ ئوذ كوذذەرڭ منن كوردلەر. بنذەلە بر ئشنەرڭ ح. كاميسارلنعى منن باش ئاسوئاۋياحيم شوندا ئ«قورعاوسلق ديسەتينەمڭ» ياماب قارانڭ.

حەذر س س س ر حۆكومەتنڭ ئيلڭ كيميالاشترو تورامنداعى قارارننا كورە ئورازايڭ كوتەرو هەم ئيلدڭ ئاول حوۋالنعى سيرياهن بايلعن كوسەيتو ئۆسۆن ئاول حوۋالنعن كيميالاشترودڭ ئەهمييەتن حالققا ئاڭلاتورعا هەم كيميالاشتروڭ بۆيۆمعا ئاتقارو ئشتەرن كوسەيترگە بۆيروق بيرلڭ. حۆكومەت ئاولداعى يەمەعەت ئويۆشمالارن، ئاول حوۋالنعى كاپيراتيفتارن، كالحوز هەم سافحوزداردڭ ئيگن قۆرتفستار منن كورەشكە ئلقترعا بۆيروق بيرب سيركولەر تاراتتى.

منا بل ئيكى ئشنى ئاتقارو سەويت توپراعندا ئوراژايڭ بر نيسە تابقر كوتەروگە، كرەشتيەنلەرڭ تورمۆشن باشئترعا كيك ،بولئاسا.

ئيلدڭ كيميالاشترودا ئاساۋياحيم دڭ نوبەن يەچەيكەلەرڭ بيك ذور حذمەت ئيتە ئالاساقتار، بلار ئاولداردا كيميا توگەرەكلەرڭ ،ئويۆشترب، ئاگرانومدار بتەكسلڭ هەمبارداملى منن بلارعا كرەشتيەنلەردڭ ئلقترب ئالاردڭ بردڭ نيندەي واقتتا، قالاي ئشلەنو، ئۆرلۆڭ هايلاو هەم ئاذارتوذان ،نش بردڭ ئاذوت، فاسفور هەم كالى تۆشب ياكرتو يولدارڭ منن ئانشترعا تنيشتەر.

شولاينب ئاساۋياحيم يەچەيكەلەرڭ - منڭ باشلاب ئاول حوۋالنعن كيميالاشترو نيگذنن هالنعن. پيتروف - ،ئومسكى.

ئيگن ئەذرلەو ئشتەرن تەگگەلندە.

ئاشلقن كوذ كونن هوعپ قالدررو فايذالن.

بۆتە ئيل حوۋالنعى ئۆسۆنذە، هەر بر كرەشتيەندڭ ئوذ حوۋالنعى ئۆسۆنذە ئاشلقنى كوذ كونى هوعپ بۆتۆرو فايذالراق.

بر ياقتان ئاشلقنى كوذ كونى هوقعاندا منا حۆكومەت تيذ ئارالا سەناعەت ئولكەلەرن ئاذق منن تەئمين ئيتەرلك ئيگن زاپاسى ،بنيب قالا ئالاساق؛ ،بل ئارقالا فابريك هەم زاوتتاردڭ ئوتقارهذ ئشلەوذەرڭ تەئمين ئيتلەسەك.

،بنبل س س س ر دا ئاشلق باشقۆرتۆستان هەم سيبر كووك س س س ر ئوذەگلنە ئالت ئورنداردا كوبرەك ،ئوكپ، بيكرەكنە ئاشلق شول تۆبەكنەردە كوب ئەذرلانكەنلكتەن، ،بل ئولكەلەردەن سەناعەت تۆبەكنەرلنە ئاشلق تاشو بايتاق واقت ئالاساق بولعانعا - بنذە ئاشلقنى ئيترەك هوعارعا كەرەك بولا. كوذذەن هوعلعان ئاشلقنى حەذر ئارزانلى پاراهوت ،بولى منن تاشرعالا مۆمكين بولاساق.

كرەشتيەن حوۋالقتارى ئوذذەرڭ ئاشلقتارن كەبەنلە قالدرماى حەذر هوقعاندا ،ئوشو فايذالاردڭ كورەلەر:

1) كوذ هوعلعان ئاشلقنڭ ئاتورامى بوعارڭ، بوولنشى ئذ، شول سەبەبلى هەر بر ،بۆتى 10 - 15 تين قيباتراق بۆرى.

2) ئاشلقنى كەبەن هەم كلەتتەرذە كوبلەب، ئۆذاق هاقلاعاندا هەر تۆرلو سنسقان هەم حەشەرەتتەر كوبەيب ئاشلقنى بۆذالار. كوذ هوعب هاتقاندا ،بل قورقنس بوهالا.

3) كوذ هوعلعان ئاشلقنڭ هالمن ،بۆذ هەم قار منن قاتناش بولماعانلقتان ئاني مال ياراتب ئاشاى.

ئاولداعى يەمەعەتسل كشلەر، بەر ئورگندارڭ هەم ئاول حوۋالنعى كاپيراتيفتارنڭ ئشسلەرڭ بننا شول حەلڭ كرەشتيەنكە تۆشۆندرۆرگە تنيشتەر.

ئيگن ئەذرلەو ياقشن بارا.

ئاسولى ۋولنسندا ئاحون ئاول حوۋالنعى كاپيراتيفندا 40 مڭ ،بۆت ئيگن يبارعا زادانيا بيرلگەنڭ. ،ئول سينتەبر باشندا ئيگنڭ قاملدا كوبڭ هاتب ئالا باشلاپ 15 كون ئسندە 12 مڭ ،بۆت ئالب، زاداتكا بيرذڭ. و. بۆسۆپڤ.

ئيگن توراهندا يارلڭلار تلەگن.

ئوتكەن ياذ كوبەلك تبلەو ۋولسندا ئيگن حاقى بيك كوتەرلب ئسپيكولەنتەر قول ،بيلنتب قالعايننلار. حەذر ئيگن حاقى تۆشۆب بۆيذاى ،ئۆنو 1 هوم 60 تين-2 هوم، ئارش ،ئۆنو 1 هوم- 1 هوم 10 تين تورا. كيلەهى ياذ مندا ئيگن زاپاسى بۆتۆب تاعلا ئسپيكولەنتيەگە ،ئورن قالدرماس ئۆسۆن حۆكومەت حەذروك بنذا برلڭ ئيگن زاپاسڭ ئەذرلەب يارلڭلاردڭ باذلق تەئمين ئيتب قالدرمن ئيتى. فەحرى سولتانى.

باشقۇرتۇستان كالحوزدارندا.

ئاسولن كالحوزدارن ئرنلەندرنلە.- «قذل ئورال» كالحوزن ئاعزالارن كريديت بيرنلوذن هۆرايذار.

ئاسولن ۋولنسنداعن كالحوزدار ئرنلەتنلە.

ياذ كونڭ ئاسولى ۋولنسندا 23 بردڭ برلەشب ئشلەو هەم 1 ماشينا شيركەتى ئويۆشترلعاينڭ. بلارعا ئاسولى ،بورس شيركەتى ئارقرى 2955 ،بۆت بۆيذاى، 2100 ،بۆت هۆلو، 2310 ،بۆت كارتوق تاراتلب بارلعى 212،3 ديسەتينە بۆيذاى، 163،2 ديسەتينە هۆلو، 15،5 ديسەتينە كارتوق سەسلەلەر هەم 171،7 ديسەتينە پار ئەذرلەنلەر. بلارعاسەسو مينگللندە ئاتقا ئاشارعا 835 ،بۆت ئارش‌نا بيرلگەن. ئاول حوۋالنعى بانكنتان يبرلگەن 3346 هوم ئاقساعا 39 ئات هەم 3617 هوملق ماشينا (37 هابان، 2 سەسكس، 5 سابقس- لاباگريكە، 3 ترما) ئالب تاراتلعان. بلاردان 7 برك ئرلەنب (10 - 20 ئارمندا ئاعزالى) تعى بارا. بلاردان ،نش 5 ئۆواراق كالحوزدلدا كيلەسەگى ئومۆتلى. بلار هاقلانب قالب قالعان 12 من بۆتۆرگە ئويلانا. و. بۆسۆپڤ.

«قذل ئورال» كالحوزندا.

كەلر تابن ۋولنسى قاران يلعا ئاولندان ،بنيل ياذ 16 ،بۆرت برلەشب كالحوز ،بولب ئاولدان 15 ساقرمداعى «بساياندى».

ئيگەن برگە كوسب ئوترعان هەم حۆكومەتنەن بيرلگەن باردام منن 2 ديسەتينە كارتوق منن 8 ديسەتينە قارا بۆيذاى سەسكينلەلەر. كوذگە تابا ينلم قاران ،بورس شيركەتى ئوذ ئورلوعن وەعدە ئيتكەس 15 ديسەتينە پارنا هۆرب ئويذلار. لەكين بلارعا سەسو ئورلوعن بيرلمەنى، پارنا ئەرمەم قالدى.

مندا زيەنلەمير كيلب كالحوزعا ير قرقتى. شولوق‌هەللە ئوذ ئارا باردام كميتەتى منن ئاول مەكتەبنەلە بوش ديسەتينە ير قرقتى. لەكين شوناڭ يابهنلانى، وەسلى بيرمينق ئيگەن بروو 1913 نسى يلدا منن مندان 20 ديسەتينە بر هاتب ئالعايندم ئيب داولاپ كالحوزدڭ 20 ديسەتينە برن تارتب ئالدى. كالحوز ئاعزالارى حەذر ،بۆرت ئۆذو ئۆسۆن كريديت بيرنلوذڭ كوتەلەر. كريديت بيرلمەه كوبەن كيرى تۆبەنب ئاولعا قايتب كيتەسەكتەر. «ئ»زەكى»

كالحوزدارذڭ ئلەكتەرن.

ئارعاياشتا كالحورعا ئينوسلەرذڭ كوب رەگنى تەولە سەسو ئورلوعى ئالو ئۆسۆن كەلب ئويۆشمالاردا حەذربرلگەب ،ذور ماشينالار منن ئشلەوذڭ فايذا هەم ئرمەتن ئاڭلاى باشلانلار. حەذر بلار ئارامندا 3 - 4 ئۆواق كالحوزدڭ برلەشترب بولهالا ئالب ئاڭ منن ئشلەوگەلنڭ ئۆتە.شول سەبەبلى بلارتواكترسنلار رعاتبن ئرعڭ كورسنارئاسب.بلارعا كالحوزدارذان وەكيلدەر نوپلاعين ئيتى، تيغەر.

كالحوزدارذڭ ئيكنسى بر ئلەكتەرن ئوذذەرنە بر قرقترب 29 نسى يلدان‌قالماى شوندا كوسب ،ئولترو، منا شولاى كوسو ئۆ-ۆن يارلڭراقتارعا بۆشلاى ئاعاس هەه قارالدلار هالوعا ياردام بيرابن ئيتى. مندا ئشنەرگە ح. دذرلڭ قتتان ئشلەنب بۆتەرگە تنيشلى. ع. حەكيمى.

ئارعاياشتا باتراك‌كاموناهن.

1927 نسى يلدڭ ديكەبر ئاينقدا ئارعاياش كانتوننڭ م. قولى ۋولسنداعن‌ئەلش ئاولندا «باتراك» ئيتمى منەن بر كاموناتوذۆلكەينى.

ئاول قوشنادارتڭ قاماساولارعا تركشو، ولنا قاراماى بنعا 15 حوۋالق ئيب، بلاردلڭ بورو ئاتلى، 2 هنبرلى، قالعاندارڭ ئاتۆتدار ،بولب بۆتە كامونالا 5 كنە هنيرباو، ئاول حوۋالنعى قورامالدارڭ بوق ئيتى.

ئاعزالاردڭ 2 هن بارتبالى، 6هى كامونبل: بارلق‌بەن 39،بولب شونان ئيرتشەر 15، قاتن ئشسلەر 20، قالعاندارى بلەساعالار. كامونانڭ3 كشلك سەويتى ،بولب بۆذ مەسئەلەلەر تەولە شوندا قارالا، هوڭنان دۆيم ينيلش قاراماعنا كرتلە.

ياذ كونى «باتراك» كامونانعى ئاول حوۋالننا بورس شيركەتنەن كريديت ئالب 15 ئش ئاتى، 5 هابان، 1 سە[illegible] ماشينا هاتب ئالدى هەم 15 ديسەتينە بۆ[illegible] 30 ديسەتينە هۆلو منەن ½ ديسەتينە [illegible]وق سەستى، يەى كونى 10 مڭ ،بۆت بسەن ئشلەنى، كوذ كونى 45 ديسەتينە پار هۆرۆب 8 ديسەتينە ئارش سەستى.

حەذر كامونانڭ بتشنلنگى بلار: تراكتورى يوق، باشقا حوۋالى قورالدارى ئەذ، پار كەرەك تيكلم هۆرۆلمەگەن. تۆرلو تۆرلو كولتورالار سەسو هەم باتساسلق يوق. ئالدا ،ئوشو كەمسلكتەردڭ بۆتۆرو ،بورنكى تۆرا.،بل كامونانعا تاملا برنذ باتراك هەم يارلى كرەشتيەنلەردڭ ئلقترب ،ئونڭ ذورايترعا، كۆسەيترگەلە كەرەك. «ئەسەنلى»

كوپپيس باللارن ئويالعان

يلاير كانتونى هابر ۋولنسندا ئاگرانوم كيرپلى مۆحەممەتنەحيم ئاولندا ،ئوروسنى ئورتتاردان، ،ئون حوۋالى بر كالليكتيڤ ئويۆشترعاينى. بنعا شول ئاول حالقنان ،نش بنذا واقتلعنا كيلب ئورۆسنلاردا ئيتب ئالارە%50 بولالار. بلار ئارامندا بورژوى قالدقتارى بار. مەسئەلەن كالليكتيڤنڭ ياذوسنعن پيتروئحمق تەوگنى باپار بالانى ،بولب، ريۋەلوتسيەدەن تەولە ئالاردڭ ،ئورسكى قالاعندا هاكازينى‌هەم تۆرلو باذارلى ئاولدارذا لاۋكالارى بار ئيتى. ئويۆشمانڭ رەئيسى ئيۋان ماميكين باشقا واقتندا مۆحەممەترەحيم ئاولنداعى،ذور كوپپيس ،بولب باذارلى ئاولدارذا ئەلە نيسەمە لاۋكالارى هەم بر ،ذور هو تيرمەنڭ بار ئيتى. ريۋەلوتسيە سۆرندا ئاڭ ئيكنسى ،ئولى‌فيلب ماميكين ئاق باندالارعاكاماندير،بولب سەويت ۋلاسنا قارشى‌كورەشكەن. ئيۋان ئوذى سيتتە قاسب بۆرب ئيل تنسلانعاسقنا كيرى ئيلگە قايتب‌سەويت ئاپپاراتلارلدا هۆۋنەتب، ئورالاب بۆرى باشلانى. ئاڭ ئولكەن ،ئولى ئاليك ساندر ماميكين‌دا كالليكتيڤنا ئاعزا. كالليكتيڤنا منا شوندای باشقا ياراقيذ ئيليمينتاردا بار، منا بلار ئويۆشتووا منن ئيتەبلەشمەى، حالقنڭ ناديل برن باشباشتاقلق ئيتب هۆرب ياتالار. ئاگرانوم كيرپلى شول ماميكيندا فاتيردا تورعاينى. ئالاردڭ سيتڭ ياعنان كوذ بۆمووى شوناڭ ئۆسۆن بولها كەرەك. ،بل ئويۆشمانى هابر ۋولس باشقارماهى تاسقيق ئيتمەگەينى، ئرشلەتب ئر كانتون بر ئيذارامى ئارقرى تاسديق ئيتترب ئالا ئالعاندار. «كورەشتيەن».

---

2 نسى ئيندوسترييەلەشترو زايمن تاراتو تەگگەلندە.

كانتوندارذا زايمن نيسك تارالا؟

تاميان قاتاي كانتونن باشقالاردان ئالدا.

- تاميان-قاتاى كانتونى 22 نسى سينتەبرگە تيكلم 316 مڭ 880 هوملق زايوم تاراتب، بيرلگەن زادانيانى 111% ئيتب ئوتەنى.

- ئۆفۆ قالاهندا 982مڭ 884 هوملق تاراتب، زادانيانڭ 89،3% تى ئوتەلدى.

ئۆفۆ كانتوننا 286مڭ 565 هوملق تاراتلعان، ،بل زادانيانڭ 78% تى بولا

- ئستەرلى تاماق‌كانتونى 215 مڭ 685 هوملق تاراتب، زادانيانڭ 71% تنعننا ئوتەگەن.

- يلاير كانتوننا 166 مڭ هوملق قنننا تاراتب،زادانيانڭ 66،5%تنعننا ئوتەلگەن

- بۆرى كانتونى 243 مڭ 773 هوموملق تاراتقان، ،بل زادانيانڭ 60،9% تنعننا تولترعان ئەلى.

- ئارعاياش كانتونى، 48مڭ 627 هوم تاراتب، ئوذذنە بيرلگەن زادانيانڭ 60% تنعننا ئوتەگەن.

- مەسعوت كانتوننا 60مڭ 236 هوملق تاراتب زادانيانڭ 43% تنعنا ،تولترلعان ئەلى.

بەلەبەى كانتونى 156 مڭ هوملق تاراتقان، ،بل زادانيانڭ 41% تنعننابولا.

ئالتن-باقر ئوساقتارندا 2 نسن ئيندوسترييە زايمن نيسك تارالا؟

،بل تۆبەكنە 20 نسى سينتەبرگە بۆتەهى 70 مڭ هوملق زايم تارالعان. ،بل زادانيانڭ 63 پراتسينتن تەشكيل ئيتە. ئايرم ئۆرەوشتە ئالعاندا بايماقتا 20 مڭ، توبەلە 14 مڭ 525 هوم، بولالى رودنيكندە 8 مڭ (زادانيا 100% توترلعان)، سيبای رودنيكندە 4500 هوم (زادانيا 100% توترلعان)، بابقارا رودنيكندە 4500 هوملق تارالعان. باشقا رودنيكتاردان حەذرگە حەبەر يوق ئەلى.

تۆبەلە ياكى هالنب ياتقان «سيبانسوۋا» ئيلاواى زاوت ئشسلەرندە 3 مڭ هوملق زادانيا بولهالا، ئالار نى‌بارى 600 هوملق تاراتقاندار. مندا ئشنى تاعلا كوسەيترگە، زايمن تاراتوعا بۆتە سارالاردڭ كورو كەرەك ،بولو.

يۆمۆشاق تارالا. مەئەلەن، 20 نسى سينتەبرگە نى‌بارى 118 هوملق زايم تارالعان.

ئاولدا زايمن تاراتوعا ئالدان ئەذرلك كورلمەگەن تنيەرلك. زايمدى نيسك تاراتو مەسئەلەهنلە مندا ئوذلەشترلب بۆتۆرۆلەگەن كرەشتيەنلەر ئارامندا كالليكتيڤ ئۆرەوشتە زايمعا ياذلوسنلار تابو هەم ،بل ئشتى ئويۆشمالار ئارقرى ئشلەوگەلە ئيعتيبار ئيتلمەگەن. كوبەن توگلكلنە وەكيلدەر سحارلهالا، ئالاردان حەبەر يوق ئەلى. زايمن تاراتوعا بولشلق ئيتو كەميسيەهن ئوترذشندا كەميسيە رەئيسى هۆرتازين ئيبتەش: «بنذە زايمن تيذ ئارالا 100 پراتسينتنى منن تاراب بۆتەر ئشەنس ،ذور، قوماساولقتار يوق» تيەلە، منڭ كازيونناى تنسلقتان باشقا بر نەمەلە توگل ئيكەنن توبەندەگى فاكتتار ئيثبات ئيتەلەر:

تمس ئاولندا 400 هوملقتان ئارتتراق زايمن تاراتوعا زادانيا بولهالا، مندا ئەلى 100 هوملقن ئارتق تارالماعان. كرەشتيەنلەر ئارامندا ئاڭلاتو ئشى‌ناسار قويلعانلقتان ئالار زايمدڭ ئەهمييەتن تۆشۆنب بۆتمەگەندەر.

ئاولدارعا بولعان زادانيا دۆيم ئالعاندا نى‌بارى 1،4% قا ئوتەلگەن. تمس ۋولسى بنعا ئيعتيبار ئيتەر، زايمدڭ 100% قا تولتروعا بۆتە كرەشتيەنلەر ياردام كورمەترەر تيب ئشەنەبذ. عومەر.

تمەسۋولسن ماقتارلق توگل

تمس ۋولسنداعى حذمەتكەرذەر ئارامندا زايم 90 پراتسينتتارعا تيكلم تارالعان بولهالا، ئاولدا كرەشتيەنلەر ئارامندا بيك...

قمذ

قمذ ئەذرلەو ئشذ ئۆيۆشتررعا، تەرتيبكە هالرعا كەرەك.

21 نسى سينتەبردە هاولى هاقلاو ح. كاميسارلنعى [illegible] كيلكەينلەر.

ينبلشنا دوقتر بيكاك كورورت ئشنەرڭ تورامندا داكلات ياهاپ، حەذر قمذ ئەذرلەو ئشنڭ ناسار بارعانلعن، ئاولدارعا مكلەر منن نارقاو تارالعان بۆتە ئاوروذاردڭ هاولق هاقلاو ح. كاميسارلنعن كوذەتب بۆتۆرە ئالماى، بلاردڭ حالق ئارامندا سير تاراتوذارڭ كوب بولعنلاوذڭ، شولايوق نارقاو قمذ ئەذرلەوسلەردڭ كوذ ئالدندا ،تۆتب بۆتۆرو قيين بولدانلقتى هۆيلەپ، بلاردان قوتولرعا بردەن بر يول قمذ ئەرتيلەرڭ بولعانلقتى بلدرب يلشقا قاتشقان ئويۆشمالاردڭ بنعا قاراشتارن هەم ،بل تورالا نيندەى سارالار كورە ئالاساقتارن هۆرانڭ.

حوۋالق ئويۆشمالارن سيتكە تايپنلار.

دوقتر بيكاڭنڭ سۆئالنا يلشقا قاتشقان ئويۆشما وەكيلەرڭ بلاى ياواپ بيرذنلەر:

ئستراحكاسسا: «بنذ ،بل ئشكە قاتنشا ئالمايبذ، قمذ مەسئەلەهنڭ بنذگە هيس بر بەيلەنشى يوق. ،بل ئشكە بذ ئاقسالا بيرە ئالمايق.

ئاول حوۋالنعى بانكى: «بنذ ،بل ئشكە بنگلگنە قاراى ئالمايبذ. بنعا بيك كوب قمذ ئاقساسى كيرەك ...»

ئەرتيلدەرنڭ قايهنلاي ئۆيۆشتررعا؟

قمذ ئەذرلەو ئشذ ئۆيۆشتررعا تەرتيبكە هالرعا كەرەك. حوۋالق ئويۆشمالارن بنذ ئشتەن سيتكە تايپلماهندار.

قمذ سيحوتكا هەم ئيترك‌لككە قارشذ كورەش قۆرالذ.

[illegible] بنڭ قارالننلار هالوعا ئاقسا بيرە [illegible] ئالوعا بر ئذذ بيرە ئالربذ. [illegible] يوعارتنان ئاقسا هۆرارعا كەرەك. [illegible] ئالب بولماذ.

[illegible]ق سايوزێ. قمذ ئەذرلەوسلەر [illegible]نمەى مال ئۆتقومن ناسارلانوعا [illegible]، شول سەبەبلى بذ قمذسلقعا [illegible] هەم ،بل ئشكە قاتنشا ئالمايبذ.

[illegible]سايوزێ. قمذ ئشى بنذگە ناب [illegible]الا، بنذڭ ،بل يولدا ئشلەرگە [illegible] كيلمەى، ،بل ئشكە كوب [illegible] بنذە ئوعا تيكمن ئاقسا يوق. [illegible]گە تايشترب بنذڭ ئارقرى [illegible]كين توگل.

[illegible]تەرڭ ح. كاميسارلنعى ئوذ [illegible]لەى هۆيلەمەنى، شولاى ئيتب [illegible]بل كاميسارلق ئۆسۆن ئەهمييەتى [illegible] بلمەى قالدى.

[illegible] يلشتا هيس ئويۆشما ،بل [illegible]يت بيرەگەنلك ئاڭلاشلدى.

هاقلاو ئوذ ئوذتۆنە يۆكمەتلگەن ئستراحكاسسانڭ ،بل ئشكە: «بنذگە هيس بر بەيلەنشى يوق» تيب بلسەى كووك كوذن يالتراتب ،ئولترووى هيس ياراى تۆرعان ئش توگل.

هالسنلق سايوزنڭدا ،بل ئشكە قول هلتەب حاتنا قارشى قاراووى بيك ،ئورنسهذ ئوذنڭ بۆتە ،بورلسن ئاڭلاماو.

هالدان هەر بر تۆرلو ،بول منەن فايذالانرعا كەرەك، قمذ ئشى باشقۆرتۆستاندا هالدان فايذالانودڭ ،ذور بر تۆرذەرلقەن.

قمذ ئەذرلەوسلەر قولوندارذڭ نق تۆبنرماى يلقى ئۆتقومن ناسارلانيالار، هنير هالوسلار بنواوذاردڭ نق ئيمنەى هنبو هالن ناسارلاتالار. ئاتتى‌بنگوسلەر ئاتى بنگوگە هەم تەربنيەلەى بامەى ئات ئۆتقومن ناسارلاتالار تيب هنبر هاووعا ئات بنگوگە قارشى كيلو ياراماعان كووك بنبە هۆتۆنن قمذ ئەذرلەوگە قارشى تۆرۆذا ،ئورنهذ.

هالسنلق سايوزنڭ تۆب بر ،بورلسى‌لا هالدان دۆرۆث فايدالانا بلو هەم ئانى تەربنيەلەى بلوذڭ ئورنلاشترعا ،تريشو، ،ئول قمذ مەسئەلەهەدەلە بارماق ئارامنتان‌منا قاراماى ،بل ئشتى‌لە تەرتيبكە هالو، قمذسلقتان ياقشى فايدالانو منەن بر قاتاردان قولون تەربنيەهن ياقشى بولعا هالب مندا هال ئۆتقومن ياقشرتو ئۆسۆن كەرەكلى سارالاردڭ كوررگە تنيشلى. بر ئشتەرڭ ح. كاميسارلنعىنلا مەسئەلەگە بننا شول ياقتان قاراب ،بل ئشكە ئاكتيۋ قاتنشرعا تنيش. ئاوذ ،بۆەب قالو يارامای.

بلاي قاراو بيك ،ذور حاتا.

ئستراحكاسسا 3-8 يلدان بيرلى ئاكساكى كورورتن ئۆنا. ئوذذەرنڭ بنيەلەرڭ بولهالا ئالاردڭ تەربيەلەى بلمەو ئارقاهندا بنيەلەرڭ ينتەرلك هوت بيرمەى، كوبنەسە قنتر قالالار، شول سەبەبلى كولاكتاردان ئايعا 30-25 هومدان 4-5 ئايعا 100-150 هوم ئاراهندا ئەرينلە ئاقساهن تولەب بنيە ئالب تۆرالار. ئستراحكاسسانڭ بايتاق يال ئيتو ئورندارڭ بار. بلاردا يال ئيتوسنلەر قمذذڭ چاستينكتاردان ئالب ئسب، بلارعا قمذ ناسار ئەذرلەنو سەبەبلى رەتلى فايذا كورمەيلەر. تيسە مڭ ئشسى هەم حذمەتكەرذڭ هاولعن...

قمذ ئەرتيلدەرن قالاي ئۆيۆشتررعا.

مينڭ ئويسا ئشتى بلاى باشلارعا كەرەك:

ئيك تەولە قمذ سايوزێ ئويۆشتررعا. پايى يۆذەر هومدان ياهالب، حالق هاولنعن هاقلاو هەم ئيل حوۋالنعن كوتەروگە بەيلى بۆتە ئويۆشمالار بنعا ئاعزا بولهندار.

بننا شول ئويۆشماعا ئيگن بولب 10-يلدا تولەب بۆتۆرو شارتى منن 60 مڭ‌هوم ئۆذاق سروكلى ئلگوتلى كريديت بيررگە. ،بل سومماعا هەر برمننە 6 مڭ هوم كريديت بيرب ،ئون ،ذور قمذ ئەرتيلى ئويۆشتررعا مۆمكين. ئەرتيلدەردە ئالعان كريديتتى يلعا 600 هومدان ،ئون يلدا تولەب بۆتۆررگە تنيش بولهندار.

منا بلارعا باشقۆرتۆستاننڭ كورورتتارن، يال ئيتو يۆرتتارن، حەستە حانالارن هەم قالالاردا ئاسلعان قمذ زال هەم بوفيتتارن قمذ منن تەئمين ئيتوڭ يۆكمەترگە.

ئش باشلاوعا كەرەكلى 60 مڭ هومدان 40 مڭ هومڭ باقشى 200 بنيە، 10 ئايعر، 10 حذمەت ئاتى ئالوعا، 20 مڭ قارالدى هەم باشقا كەرەك ياراقتى ئەذرلەوگە بتەسەك.

ئش دۆرۆث قويلعاندا قمذسلققا بيرلگەن كريديت ئوذن باقشى قابلاى ئالا.

مەئەلەن هەر بر قولونلى بنيەنى يالعا 10 ئاى بويننا هاوب ئالدان ئورتاسا 360هوم داحوت ئالب بولا. 200 باش بنيە يلعا 72-مڭ هوم دۆيم داحوت بيرە ئالاساق. قولون ،ئوو ئوذىلە داحوت ،بولب، منڭ بوعارلاعى سومماعا ئيندرامەگەن.

منا شول داحوتتان يلعا 6مڭ هوم‌بورس منن پراسينتتارن تولەى بارو بيك ينگل‌ئش.

مۆحەممەتيان عۆبەيدوللين

ئۆرن تۆتقان بر نەمە بولهاقمذسلقتڭ حەذرگى قوينلشندا ،ئول سيحوتكا تاراتوعالا حذمەت ئيتە. قاينى بر ئاولداردا 50-60 ئۆينە قمذ ئسوسنلەر ،بولب بلار ئارامندا سيحوتكالى كشلەردە ئوسوراى، بلار سيحوتكا بۆتتۆرب قالدنرالار.

ئەگەر مندای ئاوروذار ئاولعا ئورنلاشنرلماى، ئايرم بر ئورندا ،تۆتۆلب ئاول حالقنڭ بنيەلەرذنن‌گنە فايذالانب قمذ ئسترلەهلەر بلاردڭ ئاولداردا سيحوتكا تاراتو قورقنستارڭ بۆتەر ئيتى.

منا شول سەبەبلى هاولى هاقلاو ح. كاميسارلنعنڭ سيحوتكاعا قارشى كورەش پلاننا قمذ ئشن ياكنسا ،ئويۆشترو برنسى ئورندا تۆررعا تنيشلى. ،بل ئشتى ئويۆشترماعاندا ،بل كاميسارلقنڭ سيحوتكاعا قارشى كورەشكە تۆتقان بۆتە سومما هەم كوسى ئەرەمگە كيتەسەك، سيحوتكا بر ياقتان كەمى بارها، ئيكنسى ياقتان تاعلا نعذ-راق ئارتا باراساى.

هاولق هاقلاو ح. كاميسارلنعى قمذئشن بولها هالو ئۆسۆن تەولە قمذ ئامبولاتورياهى ئاسارعا هەم 40-50 بنيە ئاتراب يەين قشن قمذ ئەذرلەتررگە تنيشلى. مندا ئشنەر ئورنڭ فورمالا ئالب بارلب مندا قمذ ماستيرذارى ئەذرلەنب يتشترلو هەم قمذ ئەذرلەوسلەر بۆتەهن ئوقوتقا ئالنب ئالاردى بنيە هايلاوعا ئالاردڭ قالاى تەربنيەلەرگە، هاوارعا، قولوندارڭ قالاى تەربنيەلەب ،توينذررعا ئۆيرەترگە كەرەك.

قمذ ئيتركالك منن كورەشتەلە ،ذور ،ئورن تۆتا ئالاساق. مەئەلەن ئۆفۆ قالاهندا هيس بر واقت ياقشى قمذ تابب بولماى. ئەگەر كلوبتاردا، بوفيتتاردا منرا منن ئاراقى ئورنننا ياقشى قمذ تۆتۆلها - يەى كونى باقسالاردا قمذ زالدارى منن شوعا موافيق ئاشحانالار ئاسلها‌حالق ذيانلى ئيتركسنەر ئورنننا فايذالى قمذ ئسب كەيف تابا ئالر ئيتى.

قمذ سيحوتكاعا قارشذ كورەشتە ،ذور

قمذ سيحوتكاعا قارشى كورەشتە ،ذور ...

ПРОЛЕТАРИИ ВСЕХ СТРАН, СОЕДИНЯЙТЕСЬ!

بۇتۇن دۇنيا پرالېتارى، بىرلەشىگىز!

9 نىسى يىل سىعا.

باشقورتوستان

BAS,QORTOSTAN

ۋ. ك. پ. (ب) نىڭ باشقورتوستان ئۆلكە كەمىتەتى ھەم باشقورتوستان ئۈزەك باشقارما كەمىتەتى گەزىتى.

Орган Башобкома В.К.П.(б) и Ц.И.К'а А.Б.С.С.Р.

ئىدارا ھەم كانتورانىڭ ئەدرىسى: Уфа, Зенцова. № 26. — — — تىلېفون № 2-83

گەزىتكە ياذىلىۋ ھاقتارى. بر ئايعا ... 50 تىن. 3 ئايعا ... 85. يارتى يىلعا ... 1 ھوم 60. بر يىلعا ... 3 ھوم 40.

ئىعلان ھاقتارى. پىتىت بولىنا ئاذاقتى بىتتە 30 تىن، برىنسى ھەم ئۆرتا بىتتەردە 60 تىن، سىت قالا ئىعلاندارى 100% ئارتىق.

گەزىت ئاذناعا ئۆس تاپقىر سىعا. برمەلەپ ھاقى ھەر بىلەرە 5 تىن. س.س.ف.س.ر. ئەمى بۇتە پوشتا - تىلىگراف كانتورا ھەم بولكەلەرندە يازىلىپ قابول ئىتىلە.

№ 115 Среда -3 Октябрь 1928 г. شارشامبى 3- ئۆكتەبر №115

ئىمپىرئىياليستار ھوعش كۆستەرنىڭ كەمىتوگە قارشى

رومىنىيا مىليتارىستارى ھوعش كۆستەرنى ئارتتىرو يولىندا ملتاو ئىذلەيذەر.

ياۋروپالاز اباستوفكالار حەرەكەتى كۆسەيە

لودز ياعى زاباستوفكا ئالدىندا.

فرانسوز ئىشسىلەرى دۇيۇم زاباستوفكا ياھاو مەنەن قورقىتالار.

گىرمانيادا زاباستوفكالار.

چيحيالاتاو ئىشسىلەرى زاباستوفكاعا باشلانعان.

ئاۋستراليالا سىنفى كۆرەش كۆسەيە.

ياڭى حوزالق يىلى باشلانعاندا.

فرانسيا باش مىنىستىرنىڭ بايانى.

پولشە ساتسياليست پارتياھى تۆرىلاقتا.

ئىنگلىز ئىتاليا ئۆسوسىدە ھەلەك بولعان

ئافعانىستانلان ياۋروپاعا ياڭى ئوقوسلار يىبەرە.

رومانيا قاۋرالكەمىتوگە كۆنەمە.

مىكسيكالا ھولدار يىگەن.

فرانسيالا ئىش تاشلاۋذار.

تىز ئۆسوذا دۇنيالا برنسىلى كىتى ئالعان.

گرىتسيەنىڭ ياڭى سەيەسەتى.

ياپونيا - ئامرىكا ئاراھىندا كەگەشو بارا.

سەۋىت يۇمھورىيەتتەرى سايوزى ياعىدلىقتارى.

** قرمدا 16 بولىس مەنەن بارعان بر ئافتاماپىل بولدا تەكەمس ئاتىپ بر بولىسى ئۆلگەن، ئىكەۋ يارالانعان.

** ۋىلىز ئۆيەگەنە ئاۋل سەۋىتى ئاعازاھى ھەم ئاۋلحەبەرسىن بولعان شىپۇلىن دىگەن ئۆلترگەن دوۇرت كولاك قولعا ئالىندى.

** توبەن ۋولگا ئۆلكەمىدە 20 كۆنىلە 160550 تونناھاشلىق يىيلدى. پلاننىڭ 73%ى.

** 22 سىنتەبردە چيتا قالامىدا ئۆتاش 5 سەعەت قار ياوپ ھاوا قاپل بىكەمونپ كىتتى.

** بىنىل مەسكەۋىەگىنى ۋوزدارعا 5943 ياڭى ئوقوسى قالىعان. بلاردىڭ كوبەيھى ئىشسىلەر ھەم ئىشسى بالالارى بولو ئارقاسىندا حەذر ۋوزدارعا ئىشسىلەر بالىرعى 32،3% ئۆرتىندا 48،50 قا يىتتى.

** تولا قالامىدا يىلعا 110 مڭ توننا ...

ئۆكرايىنالا ھاوا ياقشىرعان.

حاركۇف. ئۆكرايىنالانى قۇرۇقلىق، بولىپ ... ئۆۋام سەمسو ئوقواب ئۆرلىسى. حەذر يىلى يامىعىرذار ياوپ يرذە دم بىذرلىك، ھالى بىك دەرتلەنپ سەسە باشلانى.

ئۆكرايىنالا ئاستارعا يارذام.

زاپاروژيا. ئۆكرولى يارذام كەمىسسىيەھى ئاشلىق ئىيك ئۆكماعان ئاۋلدارلىق بالالارعا 6450 پايوك ئارانا باشلانى. قابولىھى بو ئاۋللارذا بالالارلى توبىلەرعا ئاشحانالار ئاسىلا.

ئانۇاسىبىرسكى. سىنتەبرەلى 4 نسى بىش كۆنىلە سىبرەل 27868 توننا ئىيكىن ئەذرلەنگەنى، 5 نسى بىش كۆنىلە 32800 توننا ئەذرلەنى.

ئىسۋىرلوفسكى. ئۆرالدا سىنتەبر ئايندا 470876 توننا ئىيكىن ئەذرلەنى (زادانيانىڭ 82،17%ى). ئوبت، ساراپول ھەم قورعان ئۆكروكتارى زادانياھان بىك كوپ ئارتترعاندار.

زايىم ياقشى تارالا.

مەسكەۋ. ئۆولى توگل مەعلۇمەتكە كورە س.س.س.ر.دا 2نسى ئىندوسترىيالىزاتسيا زايىمىنا يازىلو - 337 مىليۇن موماندن ئارتقان.

فلوتقا دابراۋولس ئاللنا.

قذل فرونتسلار باشلىعى سسرذا.

ئىشسى ئاۋل حەبەرسىلەرى مەنەن يەتەكسىلەك ئىتو مەسئەلەلەرى

رىداكتەرلارىڭ بۇتە سايوز كەگەشمەھىندە ئىپ. م. ئى. ئۆلىيانۇۋا داكلاتىنان.